LA NACION

Año LXXVI — Núm. 26.654 — BUENOS AIRES, MIÉRCOLES 29 DE AGOSTO DE 1945 — San Martín 344|60 - Florida 337|47

DE LA POLÍTICA INTERNACIONAL SE OCUPÓ EL GABINETE

La semana próxima el Gobierno informará sobre las obligaciones contraídas

Ayer a mediodía se realizó una prolongada reunión de gabinete, a la que concurrieron todos los ministros y secretarios del Poder Ejecutivo. Especialmente invitado concurrió, asimismo, el Dr. Juan I. Cooke, quien más tarde fué designado para la cartera de Relaciones Exteriores y prestará juramento el viernes.

La información oficial que se entregó por la noche a los cronistas destacados en la Casa de Gobierno, dice que "se consideraron diversas cuestiones relacionadas con la política internacional de la República, resolviéndose que en la semana próxima y una vez provista la cartera de Relaciones Exteriores, se expondrá el punto de vista del Gobierno y se informará sobre la manera en que se han observado las obligaciones contraídas".

Declaraciones del secretario Byrnes

WASHINGTON, 28 (AP).—El secretario de Estado manifestó que la decisión de llamar al embajador en la Argentina para que ocupe el puesto de secretario ayudante a cargo de los asuntos latinoamericanos, fué adoptada sin consultar con las demás repúblicas americanas ni con Gran Bretaña. Al responder por intermedio de un vocero a preguntas sometidas por los periodistas, Mr. Byrnes dijo: 1) que está sorprendido al saber que hay quien piense que es necesario que los Estados Unidos consulten con otro país antes de llamar a un embajador para darle un cargo más elevado; 2) que nada tiene que agregar, en cuanto a la designación del nuevo embajador en Buenos Aires, a su declaración del sábado último, según la cual el encargado de negocios norteamericano dirigirá los trabajos de la Embajada "bajo la dirección y con instrucciones de Mr. Braden como secretario ayudante a cargo de los asuntos latinoamericanos"; 3) que Gran Bretaña no ha notificado a los Estados Unidos la intención de seguir una política independiente respecto a la Argentina.

Mr. Byrnes se rehusó a decir si otras repúblicas americanas fueron notificadas con anticipación en cuanto al contenido del discurso pronunciado el viernes en Boston por Mr. Rockefeller. Trascendió en otras esferas que ese texto no fué comunicado previamente a ningún país.

Renuncias de funcionarios

WASHINGTON, 28 (AP).—Se ha sabido que tres de los asesores de Mr. Nelson Rockefeller en la Oficina de Asuntos Interamericanos y en el Departamento de Estado se retirarán, como su jefe, a la vida privada. Son Mr. John E. Lockwood, asesor legal; Mr. John C. McClintock, asesor económico, y Mr. Harry W. Frantz, asesor técnico, quienes han presentado sus renuncias, o lo harán muy pronto, al secretario de Estado, Mr. James Byrnes. También se considera seguro que Mr. Avra Warren, uno de los principales colaboradores de Mr. Rockefeller, presentará su renuncia del cargo de jefe de la Oficina de Asuntos de las Repúblicas Americanas, pero se cree probable que continúe prestando servicios oficiales. Anteriormente fué embajador en Panamá y en la República Dominicana.

Declaración del Comité de Organización Industrial

NUEVA YORK, 28 (AP).—Las declaraciones de Mr. Braden en el sentido de que sus nuevas funciones en el Departamento de Estado significan que no se modificará la actitud del gobierno norteamericano hacia el régimen actual de la Argentina, han provocado una declaración formal por parte del comité de asuntos latinoamericanos del Comité de Organización Industrial.

Dicho comité expresa en su declaración que la campaña de tres meses realizada por él ha dado resultados positivos. Un vocero del Congreso de Organización Industrial dijo que en su opinión esa campaña sirvió para unificar los puntos de vista de los círculos obreros de la América latina.

Se sabe, por otra parte, que existe una constante comunicación entre la sede del Comité de Organización Industrial en Nueva York y los dirigentes obreros de las principales capitales latinoamericanas. El mismo informante señaló que la campaña en favor de la actitud de Mr. Braden fué lanzada como una "contramaniobra" para hacer frente a las acusaciones de "determinados elementos" que intentaban vincular su nombre con el desastre ocurrido en la mina El Teniente, de Chile. Agregó que esa campaña fué "la primera demostración positiva" de la unificación de las actividades entre las organizaciones obreras de la América del Sur.

El discurso del embajador Braden

WASHINGTON, 28 (AP).—Las seguridades expresadas públicamente por el embajador Mr. Braden al pueblo argentino respecto a que continuará apoyando sus propósitos democráticos, han sido gratamente recibidas en ésta, como expresión de la política que desde hace mucho tiempo sigue los Estados Unidos. Al recordar que en su discurso Mr. Braden lanzó un duro ataque contra los gobiernos fascistas, un alto funcionario dijo que esa "es obviamente la actitud de los Estados Unidos después de haber estado combatiendo en todas partes del mundo para eliminar esa infección política".

Otro alto funcionario, que pidió que no se mencionase su nombre, calificó al discurso de brillante y oportuno.

Debido al receso veraniego, muy pocos congresistas se encuentran en ésta. El senador Warren Magnuson, demócrata, expresó admiración por lo manifestado por Mr. Braden. "Sé — dijo— que el secretario de Estado sigue la norma adecuada de traerlo a ésta para que aconseje al Departamento de Estado en los asuntos latinoamericanos, y particularmente sobre los argentinos. Creo que algunos de los errores cometidos por el Departamento desde que asumió su dirección Mr. Byrnes, se han debido a que éste no tuvo a un hombre enérgico, con conocimiento de la situación, como Mr. Braden".

Los diplomáticos latinoamericanos han eludido hacer comentarios, considerando que el discurso de Mr. Braden es asunto interno de los Estados Unidos, pero hay muchos indicios de que la mayoría lo aprueba. Los diplomáticos han tomado nota, en par-

(Continúa en la 2a. pág., 4a. col.)

EL TIEMPO — Pronóstico del Serv. Met. Nac.

HOY: Inestable. Nieblas por la mañana. Poco cambio de temperatura. Otras informaciones en la página 10

Ayer: Temp. máx., 15,7; mín., 11,6

Sol: saldrá hoy a las 7,17; se pondrá a las 18,33, hora oficial

POR EL ADVENIMIENTO DE LA PAZ FUÉ OFICIADO UN TEDÉUM EN LA CATEDRAL

Ayer fué oficiado en la Catedral Metropolitana el anunciado Tedéum en acción de gracias por el advenimiento de la paz en el mundo. En el salón blanco de la Casa de Gobierno se habían reunido antes de la hora señalada el vicepresidente de la República y ministro de Guerra con los demás ministros y secretarios del Poder Ejecutivo, miembros del cuerpo diplomático y las delegaciones militares de los países hermanos que asistieron a los actos cumplidos con motivo de la repatriación de los restos del soldado desconocido de la Independencia. Estaban presentes asimismo el intendente municipal, el comandante en jefe del ejército, el jefe del acantonamiento militar de Campo de Mayo y numerosos jefes y oficiales de las fuerzas armadas, quienes saludaron al presidente de la República a su llegada.

Instantes después se dirigió la comitiva hacia la Catedral por la calle Rivadavia, rindiendo los honores de ordenanza tropas del Regimiento de Granaderos a Caballo. En la escalinata de la Catedral fueron recibidos por los miembros del Cabildo Metropolitano y el jefe del Estado con los ministros e invitados especiales pasaron por la nave central hasta los lugares que les estaban reservados, en medio de una doble fila de bomberos con uniformes de gala. El oficio estuvo a cargo del cardenal Copello, secundado por varios canónigos, y al término de la ceremonia regresaron el presidente y su comitiva por la calle Rivadavia hasta la Casa de Gobierno.

ENTREVISTARON AL MINISTRO BENÍTEZ LOS SEIS RECTORES

Solicitaron que las elecciones futuras sean presididas por la Corte Suprema

La entrevista que los rectores de las universidades del país mantuvieron ayer por la tarde con el ministro de Justicia e Instrucción Pública —reunión a la que también asistió el ministro del Interior, Dr. Quijano— duró aproximadamente una hora. Antes de realizar esa conferencia, el doctor Benítez conversó brevemente con el Dr. Quijano y a continuación invitó a pasar a su despacho a las autoridades universitarias. Finalizada la entrevista, los ministros concurrieron a la reunión de Gabinete, sobre la que nos referimos en lugar aparte, y, con posterioridad, se dió a conocer un comunicado, cuyo texto reproducimos a continuación:

El comunicado oficial sobre la entrevista

"Invitados por S. E. el señor ministro de Justicia e Instrucción Pública, concurrieron a su despacho los señores rectores de las universidades del país, doctores Horacio C. Rivarola, Alfredo D. Calcagno, Josue Gollan, ingeniero Rodolfo Martínez, Prudencio Santillán y Salvador Doncel. Asistió igualmente S. E. el señor ministro del Interior, Dr. Horacio Quijano.

"El señor ministro, Dr. Antonio J. Benítez, significó a los señores rectores que siendo indudable que las actividades de las autoridades universitarias se apartaban de las puramente docentes, para trascender a la vida política, había considerado oportuno que asistiera a la entrevista el Excmo. señor ministro del Interior, que tiene la dirección y la responsabilidad de la actividad política en el Estado.

"Agregó que el Poder Ejecutivo puso sus mejores y más nobles empeños en la normalización de la vida universitaria, respetando, luego de reconstituídas sus autoridades, hasta el extremo la autonomía universitaria, pero que advertía, con alarma, que la Universidad desarrollaba actividades extrañas, ya que, al mismo tiempo que paralizaba sus tareas docentes, introducía un factor de desorden en la vida normal del país.

"El señor ministro del Interior significó, por su parte, que había advertido, con dolor, que desde que aceptó sus funciones, con la esperanza de no defraudar a nadie y de hallar una mejor colaboración, se azudizaron los procedimientos para atacar directamente al Gobierno.

"El señor rector de la Universidad de Córdoba respondió, con la adhesión de los restantes, que, si bien las universidades no desconocían sus funciones específicas, creyendo que también es fin de las mismas formar una conciencia pública, no podían desoír la preocupación de los profesores y estudiantes universitarios por la vida institucional del país, pues la inquietud de la juventud es una inquietud que está en la masa; no está formada artificialmente. Afirmó que era creencia de autoridades y estudiantes universitarios, que el país necesita llegar a un estado de calma, pero que la hallaría si el Gobierno pasaba a otras manos y las elecciones futuras eran presididas no por las actuales autoridades, sino por el presidente de la Corte Suprema. Agregó que, en tal forma, el ejército tendría la satisfacción de no verse envuelto en las contingencias de un proceso electoral.

"Los ministros del Poder Ejecutivo contestaron, a su vez, que el Gobierno ejercía un poder absolutamente legítimo, desde que había sido reconocido por la Excma. Corte Suprema de Justicia de la Nación y que la revolución cumpliría sus fines, presidiendo, en el breve tiempo que ha señalado el Excmo. señor presidente de la República, elecciones absolutamente libres, las más puras y utilidad, que consolidara su finalidad esencial. Y que así como el ejército había tenido el honor de terminar con un régimen de vergüenza política, quería tener el honor de restablecer,

(Continúa en la 9a. pág., 5a. col.)

DESIGNÓ AYER UN NUEVO CANCILLER EL P. EJECUTIVO

Reemplazará al Dr. César Ameghino en el cargo el Dr. Juan I. Cooke

Fué aceptada ayer por el presidente de la República la renuncia que, con el carácter de indeclinable, le había entregado el viernes último el ministro de Relaciones Exteriores y Culto, Dr. César Ameghino. Casi simultáneamente con la entrega del decreto por el que fué aceptada aquella dimisión, que, como hemos informado, el Dr. Ameghino fundó en motivos privados, el Poder Ejecutivo dió a conocer otro decreto, originado también en el Ministerio del Interior, designando para ocupar aquella secretaría de Estado al Dr. Juan Isaac Cooke.

Como lo señala la crónica en lugar separado, la noticia de la aceptación de la renuncia del Dr. Ameghino, así como la relativa al nombramiento del nuevo canciller, fueron anticipadas en las primeras horas de la tarde por el ministro del interior, en una entrevista que el jefe de ese departamento mantuvo con los cronistas.

A esa hora el ex ministro de Relaciones Exteriores y Culto se había despedido ya de sus colaboradores inmediatos y de los demás funcionarios que lo secundaron durante su gestión en el palacio San Martín, al que el Dr. Ameghino había concurrido alrededor de mediodía, después de asistir con los demás miembros del Poder Ejecutivo al solemne Tedéum que se ofició en la Catedral Metropolitana en acción de gracias por la paz.

Una vez concluído el oficio religioso, el ministro dimitente mantuvo una entrevista con el primer magistrado, quien le informó acerca de la aceptación de su renuncia y le agradeció los servicios que había prestado al Gobierno.

El Dr. Ameghino expresó su complacencia por las cordiales palabras del primer magistrado, y se trasladó, a continuación, al palacio San Martín, donde conversó primeramente con el subsecretario interino, D. Andrés Rafael Ezcurra. Seguidamente reunió en el salón dorado a los directores y demás altos funcionarios de la Cancillería, a quienes manifestó que el Poder Ejecutivo había aceptado su dimisión y que, al despedirse, agradecía a cada uno de ellos la colaboración que le había prestado. Instantes después el Dr. Ameghino se retiró del palacio San Martín, oportunidad en la que el personal de la Cancillería lo hizo objeto de una demostración de aprecio.

La aceptación de la renuncia

El texto del decreto, originado en el Ministerio del Interior, por el que se acepta la renuncia del Dr. Ameghino, expresa lo siguiente:

"Acéptase la renuncia presentada por el señor secretario de Estado en el Departamento de Relaciones Exteriores y Culto, Dr. César Ameghino y dánsele las gracias por los importantísimos y patrióticos servicios prestados".

Por el mismo departamento que el anterior, se dió a publicidad el decreto en virtud del cual el Poder Ejecutivo designa al nuevo canciller. El texto del referido decreto dice así:

"Nómbrase ministro secretario de Estado del Departamento de Relaciones Exteriores y Culto al señor doctor don Juan Isaac Cooke.

"Fíjase el día 31 del corriente, a las 11 horas, para que el nombrado preste juramento.

"El escribano general de Gobierno labrará el acta correspondiente".

Actuación del nuevo ministro

Abogado, periodista y autor de varios libros, entre los que se recuerda "Los bienes reservables" y "Por la democracia", en el que recopiló sus discursos, el nuevo ministro de Relaciones Exteriores y Culto, Dr. Juan I. Cooke, ha tenido preferentemente actuación política en la provincia de Buenos Aires. Fué secretario del comité radical de esa provincia y apoderado del radicalismo de la misma, cargo este último que ejerció en 1939. Actuó también como miembro de la junta central del radicalismo de La Plata y ocupó una banca en la Cámara de Diputados de la Nación desde abril de 1938 hasta abril de 1942. Hace un par de meses el Dr. Cooke mantuvo una entrevista con el ex ministro del Interior, contraalmirante Teisaire. Finalizada la misma, el actual canciller informó que había rechazado el ofrecimiento que se le hizo oportunamente para designarlo interventor federal de la provincia de Córdoba.

El Dr. Cooke nació en la capital el 29 de julio de 1895, cursó sus estudios en la Facultad de Ciencias Jurídicas y Sociales de la Universidad Nacional de La Plata, de cuyo consejo académico fué posteriormente miembro. Actuó también como oficial mayor del Ministerio de Gobierno de la provincia de Buenos Aires y ha sido abogado del Banco Comercial del Azul. Fundador del diario "El Plata", en 1935, había colaborado con anterioridad en "La Epoca". Invitado por la Cámara de Representantes de Washington, se trasladó en 1941 a los Estados Unidos en compañía de otros ex legisladores, entre ellos, su actual compañero de Gabinete, el ministro de Hacienda, doctor Armando G. Antille.

NAVES DE LA UNION ENTRARON AYER EN LA BAHIA DE TOKIO

TODAS LAS TROPAS DE COMBATE DEL ALMIRANTE CHESTER NIMITZ PARTICIPARÁN DEL DESEMBARCO

Cuatro flotas norteamericanas patrullan las aguas del Japón, y la VII flota desembarcará las tropas de ocupación de Corea y China

FRENTE A TOKIO, 29 (AP). — Las naves de guerra de la marina de los Estados Unidos entraron triunfalmente y fondearon en la bahía de Tokio, aprestadas para desembarcar las fuerzas de marinería, cumpliendo así el papel que la flota del Pacífico desempeña en la ocupación del Japón y el patrullaje de sus aguas.

Se espera la llegada de la flota del almirante Chester Nimitz, para unirse a la III flota que manda el almirante William Halsey, cuyas unidades de vanguardia echaron sus anclas el martes a las 13.50 en las ahora tranquilas aguas de la bahía de Tokio.

En su condición de jefe de la zona del océano Pacífico, el almirante Nimitz firmará juntamente con el general Douglas MacArthur y otros altos jefes aliados los documentos que formalizarán la rendición japonesa. La ceremonia tendrá efecto el 2 de septiembre a bordo del acorazado Missouri.

El almirante Nimitz anunció en Guam que las cuatro flotas y tres divisiones anfibias, es decir todos los efectivos de combate bajo su mando, participarán en los desembarcos y operaciones de patrullas.

Los primeros buques que entraron ayer, martes, en la bahía de Tokio, desde la bahía de Sagami, fueron el crucero San Diego, nave insignia del contraalmirante Oscar C. Badgers, y otras ocho naves de la III flota.

Es probable que algunas fuerzas de infantería de marina se trasladen a tierra —antes del desembarco principal anunciado por el general MacArthur—, en las tres pequeñas islas de la bahía y en el Cabo Futtsu. Esta maniobra preliminar determinará si han sido abandonadas las fortificaciones que dominan la bahía, tal como se ha ordenado a los japoneses.

Todo parece indicar que se están cumpliendo los requisitos establecidos en el plan de rendición. En posiciones y emplazamientos de la artillería de costas se pueden ver las banderas blancas.

La entrada de las naves en la bahía, a través del estrecho de Uraga que la separa de la bahía de Sagami, se realizó sin ningún inconveniente, fuera de la única mina que se avistó y cuyo estallido fué provocado por uno de los destructores de la escolta.

Pedido de conferencia

MANILA, 28 (AP). — Encontrándose ya en suelo japonés una fuerza simbólica de ocupación, el gobierno y el cuartel general imperial japoneses pidieron al general Douglas MacArthur la realización de una conferencia antes de proceder a la formalización de la rendición el domingo próximo, "para comprender ampliamente de antemano ciertos puntos acerca de las formas y etapas en la ejecución de las condiciones".

Otros puntos de desembarco

LONDRES, 28 (INS). — La radio de Nueva Delhi anunció hoy que el general Douglas MacArthur informó al alto mando japonés que, aparte del desembarco en Tokio el 1o. de septiembre, los norteamericanos desembarcarán también en Yokohama y Wakatama.

MacArthur partió para Okinawa

MANILA, 29 (AP).—El general MacArthur partió de esta capital en avión con destino a Okinawa, desde donde continuará viaje hasta el Japón. El acorazado Missouri, donde se firmará la rendición, se encuentra ya en aguas de Tokio.

LA OCUPACIÓN DE LA ISLA SAKHALIN

MOSCU, 28 (AP).—Un breve comunicado oficial dió cuenta de que las fuerzas soviéticas habían completado la eliminación de las tropas japonesas en la mitad meridional de la isla Sakhalin y, en cooperación con unidades de la flota soviética del Báltico, ocupado las islas de Sinchei Oruk e Itaruk, del grupo meridional de las Kuriles. En las últimas 24 horas fueron hechos en Manchuria y otras zonas otros 36.000 prisioneros japoneses. Las operaciones de recepción de las formaciones enemigas que se entregan continuó durante todo el día de hoy.

Hasta ahora nada se ha dicho acerca de la situación definitiva en que ha de quedar la isla Sakhalin, cuya mitad meridional fué cedida a los japoneses por los rusos en el tratado de paz de Portsmouth, con el que se puso término a la guerra de 1904-5. Es muy probable que esta situación quede definida en el tratado de paz que se firme ahora con el Japón y que la Unión Soviética recupere el territorio perdido por la Rusia zarista. La mitad meridional de la isla Sakhalin tiene un alto valor estratégico, por constituir un baluarte avanzado de la provincia marítima de Siberia, y posee yacimientos petrolíferos de alguna importancia y muy ricas pesquerías.

Saltando de isla en isla, en una serie de operaciones anfibias, el ejército y la flota soviéticos han recorrido casi toda la larga cadena de las Kuriles, archipiélago que enlaza la península soviética de Kamchatka con la isla metropolitana japonesa de Hokkaido. Las islas ocupadas hoy son de las mayores y se encuentran a distancia relativamente corta del territorio metropolitano japonés. El archipiélago carece de grandes riquezas naturales y su valor es principalmente estratégico, por constituir el linde oriental del mar de Okhotsk. En su extremo septentrional se halla la base naval de Paramushiro, ocupada por las fuerzas soviéticas hace algunos días. No se sabe el destino final que se dará al archipiélago, pero es manifiesto que éste ofrece un gran interés para la Unión Soviética, por proteger el sector oriental de la llamada Ruta Marítima del Norte, la cual enlaza en los meses de verano a Mourmansk, cerca de Noruega, con Vladivostok. Las Kuriles constituyen también una línea protectora de la Provincia Marítima y posiciones avanzadas sobre el Pacífico.

En Manchuria, establecidas en todas partes las nuevas autoridades locales, la vida se halla completamente normalizada. La población civil coopera con entusiasmo con las fuerzas soviéticas de ocupación, las cuales limitan sus funciones al mantenimiento del orden y a la recepción de las unidades eemigas. Con los contados hoy, el número de prisioneros hechos en la región se acerca ya a los 500.000. La rapidez de la campaña soviética ha evitado los quebrantos materiales, salvo en las zonas fronterizas, donde se libraron en los primeros días algunas recias batallas.

No hay nuevas noticias de Corea, donde, al parecer, las fuerzas soviéticas se han detenido en las proximidades de Keijo (Seoul), la capital, a lo largo de la línea de demarcación estipulada.

La estadía de MacArthur en el Japón

MANILA, 28 (INS).—Una persona allegada al general Douglas MacArthur declaró al corresponsal que la estadía del jefe supremo aliado en el Japón sería breve. Tan pronto como la administración aliada funcione normalmente, MacArthur regresará a los Estados Unidos para informar al presidente Truman y recibir el homenaje de una nación que le está agradecida por su brillante actuación desde hace nueve años. Luego se retiraría del Estado de Virginia, acompañado de su esposa y su hijo, para preparar sus memorias.

Las fuerzas que se rindieron en Mindanao

MANILA, 28 (AP). — Las primeras fuerzas japonesas que se rindieron en Mindanao, la más grande de las islas Filipinas, han sido confinadas en campos de concentración. Aproximadamente unos 110 combatientes japoneses, los primeros de 5000 que acordaron deponer las armas, han sido transportados a través del río Pulangi, en las proximidades de Valencia, en lanchas de asalto, y llevadas a la costa septentrional para su internación.

Comentario de "Asahi"

SAN FRANCISCO, 28 (AP).—La agencia japonesa Domei difundió por la radioemisora de Tokio un editorial del diario "Asahi", en el que se advierte al pueblo japonés que, si trata de vengarse de los aliados, terminará como Alemania, "totalmente destruído". Tras afirmar que el militarismo debe ser abolido, el diario añade: "Por confiar sólo en nuestra fuerza, tenemos que apurar ahora las heces de esta terrible derrota. La lección es tan dura que no la podremos olvidar: debemos abandonar para siempre la idea de que la fuerza es el derecho".

Añade que los círculos industriales y comerciales del Japón desean verse libres de las regulaciones del Gobierno en el período de la postguerra y "la eliminación tajante de la anterior obediencia ciega a los dictados del Estado". Prevé un paro forzoso de grandes proporciones y anuncia que los veteranos de la guerra tendrán preferencia en la distribución de empleos.

LLEGÓ A TOKIO EL ACORAZADO MISSOURI

MANILA, 29 (AP). — El acorazado Missouri, a bordo del cual se firmará la rendición del Japón, entró hoy en la bahía de Tokio, mientras la primera bandera norteamericana izada en suelo del vencido enemigo ondeaba en la brisa a unos 30 kilómetros del palacio imperial. La poderosa unidad de 45.000 toneladas, con el almirante Halsey a bordo, penetró en las aguas de la capital japonesa a las 7.8 de hoy, es decir, las 18.8 del jueves, hora de Nueva York. Entretanto, grandes fuerzas norteamericanas se disponen a alcanzar por mar y aire el suelo metropolitano japonés, protegidas por centenares de barcos de guerra que se mantienen a todo lo largo de la costa enemiga.

OCUPARON LA BASE DE ATSUGI TROPAS NORTEAMERICANAS

Tienen por misión preparar la entrada del general MacArthur mañana

MANILA, 28 (AP).—Las tropas norteamericanas transportadas por aire, primeros conquistadores extranjeros del Japón, tomaron el mando del aeródromo de Atsugi, simultáneamente con la entrada de la formación especial de avanzada de la Tercera Flota en la bahía de Tokio. La primera fuerza que entró en el Japón es pequeña, pero la ocupación del territorio metropolitano enemigo está progresando después de las demoras ocasionadas por las negociaciones japonesas y el mal tiempo reinante en dicha zona. Veintiocho de los 55 barcos de guerra que le quedan al Japón, la mayoría de ellos destructores y submarinos, están alineados para esperar la rendición en Sasebo, puerto de la costa occidental de la isla de Kyushu. Tres portaaviones dañados, cruceros ligeros, destructores y destructores de escolta están dispuestos en grupos.

Las fuerzas que descendieron en el aeródromo de Atsugi tendrán a su cargo la tarea de preparar la entrada del general MacArthur, el jueves, a la cabeza de 7500 soldados. Ciento cincuenta peritos en comunicaciones fueron los primeros en descender de tres aviones de transportes a las 20 del lunes, hora de guerra del Este. El primer grupo fué seguido a las tres horas por otros 38 transportes llevando tropas de combate, nafta, petróleo y equipos.

Dos tareas distintas deben realizar los grupos de avanzada para preparar el aeródromo de Atsugi para la llegada del general MacArthur: establecer las comunicaciones con Okinawa y hacer lo más seguras posibles las pistas comparativamente pequeñas del campo de aterrizaje del aeródromo. El jueves, cuando los preparativos se hayan completado, el general MacArthur partirá de Okinawa para el Japón. Más o menos al mismo tiempo que el comandante supremo de las fuerzas aliadas aterrice en el aeródromo de Atsugi, 10.000 hombres de la marina comenzarán la ocupación de Yokoshúka, la segunda base naval del Japón, frente a la cual se encuentran las unidades de avanzada de la Tercera Flota que anclaron hoy.

La ocupación de Corea y China

GUAM, 28 (AP).—El almirante Nimitz anunció que cuatro flotas norteamericanas patrullan las aguas del Japón y los territorios en el continente. La tercera flota del almirante Halsey será aumentada con la quinta flota bajo el mando del almirante Spruance, las unidades del Pacífico Norte del almirante Turner y la séptima flota del almirante Thomas Kincaid.

Las fuerzas anfibias de las agrupaciones tercera, quinta y séptima del almirante Turner serán las encargadas de llevar a tierra las fuerzas de ocupación. Las unidades anfibias, que desempeñaron importantísimo papel en las invasiones a todas las islas del Pacífico, estarán disponibles también para las fuerzas de ocupación, probablemente en las islas del Pacífico Central. La séptima flota desembarcará las unidades de ocupación en Corea y China, mientras otra formación patrullará las aguas costeras desde el Mar Amarillo a la isla de Hainan. La tercera flota continuará las operaciones en las aguas del Japón. Más adelante se detallarán las zonas asignadas a la quinta flota y a la formación del Pacífico Norte.

La rendición de Ryukyu

OKINAWA, 28 (AP).—El general Joseph Stilwell ordenó a los jefes de todas las fuerzas que quedan en las islas Ryukyu que establezcan contacto inalámbrico inmediato con el comando del X ejército para proceder a la rendición de sus guarniciones.

LOS PREPARATIVOS DE LA RENDICIÓN EN PENANG, MALAYA

Los emisarios japoneses tratarán con el contraalmirante Walker

RANGUN, 28 (AP). — Como preliminar de la rendición de la ex base de submarinos japoneses y alemanes en Penang, Malaya, se ha ordenado al comandante japonés que acuda a un lugar especificado, cerca de la costa, donde se encontrará con el contraalmirante Walter, al mando de la flota británica de las Indias Orientales. Se ha ordenado también a los japoneses que lleven todos los detalles de los campos minados. Los emisarios japoneses deberán dirigirse al acorazado Nelson, buque insignia de dicha flota, en una lancha con bandera blanca. Este es el primer contacto de paz que se establece con Malaya. Después que los británicos abandonaron Penang en febrero de 1942, los japoneses enviaron un despacho desde Singapur, agradeciéndoles por haber dejado intactas las instalaciones.

Los emisarios japoneses firmaron los acuerdos preliminares en una ceremonia que duró sólo cinco minutos, preparando la reocupación por los aliados de Singapur y todo el sudeste de Asia, así como las Indias Orientales. El teniente general Numata, como plenipotenciario del mariscal conde Juichi Terauchi, comandante de los ejércitos japoneses del Sur, puso el sello de dicho jefe en los acuerdos. El representante aliado fué el teniente general F. A. M. Browning, quien firmó en nombre de Lord Louis Mountbatten, comandante aliado del sudeste de Asia. Lord Mountbatten informó a los emisarios enemigos, por intermedio de Browning, que deberán preparar ahora la ocupación aliada.

Los emisarios japoneses permanecieron en silencio durante toda la ceremonia. Cuando ésta terminó, hicieron una reverencia y partieron. Más tarde se dirigirán a Saigon.

Tropas chinas en Pekin

LONDRES, 28 (INS).—Según informaciones procedentes de Chungking, entraron tropas chinas en las ciudades de Pekin y Taiphing.

Descensos en Shanghai

SHANGHAI, 28 (AP). — Dos aviones de las fuerzas aéreas estratégicas de los Estados Unidos, que transportaron corresponsales y oficiales del servicio de prensa, aterrizaron en esta ciudad, pocos minutos después de las 10, hora local.

Cuartel general chino en Nankín

CHUNGKING, 28 (INS).—El general Leng-Hsin, jefe accidental del estado mayor del ejército chino, acompañado de un grupo de oficiales chinos, estableció hoy su nuevo cuartel general de vanguardia en Nankín, antigua capital del régimen nacional chino. El general y su grupo hicieron el viaje en siete aviones de transporte norteamericanos y fueron recibidos por el general Akio-Imai, emisario japonés encargado de la capitulación.

Uno de los primeros actos del general Leng-Hsin fué trasladarse a la tumba de Sun-Yat-Sen para rendir tributo al prócer de la República China.

El control de Shanghai

CHUNGKING, 28 (INS). — Shanghai, la poderosa ciudad china, fué ocupada por fuerzas de paracaidistas chinos y norteamericanos, quienes ejercieron de inmediato el control general.

Wainwright llegó a Chungking

CHUNGKING, 28 (AP).—El teniente general Jonathan Wainwright, héroe de la resistencia norteamericana y filipina en Corregidor, ha llegado a ésta con otros ocho generales norteamericanos y siete británicos, después de haber sido liberados de un campamento de prisioneros japonés en Manchuria. No se ha dado a publicidad la nómina de los otros generales norteamericanos que han llegado con él. Los británicos son el teniente general Arthur Ernest Percival, ex comandante de Singapur; el general Sir Shenton Thomas, ex gobernador de Singapur; el general Sir Mark Young, ex gobernador de Hongkong; el general C. D. Smith, ex gobernador del norte de Borneo, y otros dos que no han sido nombrados.

Los prisioneros en Singapur

LONDRES, 28 (INS).—La Radio de Singapur, que opera bajo el control de los japoneses, anunció hoy que los funcionarios japoneses están tomando precauciones para asegurar el traslado de los prisioneros de guerra y los civiles aliados que fueron internados por las autoridades japonesas. El mismo despacho agregó que ya se permi-

HALIFAX TRATARÁ EN WASHINGTON LA LEY DE PRÉSTAMOS

G. Bretaña no desea reducir todavía más las raciones de la población

LONDRES, 28 (AP).—Un informante del ministro de Alimentos indicó que la misión de Lord Halifax en Washington tratará la situación mundial de los alimentos, pero se negó a formular declaración alguna sobre el efecto que producirá el cese de los préstamos y arriendos. El vocero habló en nombre del ministro de Alimentos, Mr. Ben Smith, y dijo que éste considera "demasiado prematuro formular declaración alguna al respecto".

Se negó a revelar si las raciones del pueblo británico serán reducidas antes de que se llegue a un acuerdo en Washington, y dijo que considera que las raciones son ya muy bajas y reducirlas sería muy lamentable.

Los diarios londinenses, algunos de los cuales predijeron nuevas reducciones cuando se informó sobre el cese del préstamo y arriendo, informan ahora a sus lectores que no es probable que se produzcan esas reducciones.

Un funcionario del Ministerio de Información indicó que la Junta Combinada de Alimentos de Tiempo de Guerra, que adquiere víveres para los aliados, proseguirá actuando probablemente un tiempo más. Esto será discutido en las negociaciones de Washington, así como lo que se refiere a reemplazar el préstamo y arriendo con abastecimientos procedentes de Nueva Zelandia y Australia, que hasta ahora se entregaban a las tropas norteamericanas en el Pacífico, así como víveres de Canadá y la Argentina.

Partió Lord Keynes

LONDRES, 28 (AP).—Lord Keynes, consejero del Tesoro de Gran Bretaña, se ausentó de esta capital en viaje a Washington, para asistir a las conversaciones que realizarán representantes británicos y norteamericanos sobre la cesación del programa de préstamo y arriendo.

---

te a los prisioneros escuchar las emisiones de radio extranjeras y que varios hoteles de Singapur han sido puestos a la disposición de los prisioneros que están enfermos.

Tse Tung llegó a Chungking

CHUNGKING, 28 (AP).—Acompañados por el embajador de los Estados Unidos, general Patrick Hurley, llegaron en avión a esta capital el presidente del Partido Comunista Chino, Mao Tse Tung, y otros dos dirigentes del partido y cuatro ayudantes, a fin de negociar con las autoridades nacionales un arreglo que evite la guerra civil.

Ministro de Información

CHUNGKING, 28 (R).—El vicemistro de Relaciones Exteriores, señor Ko Wu ha sido nombrado ministro de Información, en reemplazo del señor Wang Shin Chien, que ha sido designado para desempeñar la cartera de Relaciones Exteriores.

Rendición de Halmahera

MELBOURNE, 28 (R).—El teniente general Ishi, comandante de las fuerzas japonesas en Halmahera, ha firmó los términos de la rendición que afecta a 32.000 soldados, 5000 marinos y cuatro mil civiles japoneses. El pedido de los oficiales japoneses de conservar sus sables fué rechazado.

Invitación a Wainwright

MANILA, 29 (AP).—El general MacArthur ha invitado al teniente general Jonathan Wainwright, jefe norteamericano hecho prisionero por el enemigo a raíz de la rendición de la isla del Corregidor, a que asista a las ceremonias de rendición de los japoneses del 2 de septiembre.

Accidente a un transporte aéreo

NUEVA YORK, 28 (AP).—El corresponsal de una radioemisora local anunció que un avión transporte norteamericano de gran tamaño que se dirigía al aeródromo de Atsugi se estrelló en una de las pistas del campo de aviación de Okinawa. El informante agrega que "perdieron la vida unos veinte norteamericanos y que resultó destruído un valioso equipo de comunicaciones".

El coronel Yoshinari

SAN FRANCISCO, 28 (AP). — La agencia noticiosa Domei informó por intermedio de la radio de Tokio, que el teniente coronel Hiroshi Yoshinari, ayudante del extinto príncipe coreano Ri-Gu, que perdió la vida durante el bombardeo atómico de Hiroshima, se ha suicidado para castigar su "falta de responsabilidad".

Servicios postales a Indochina

PARIS, 28 (AP).—La oficina de correos franceses anunció la reanudación inmediata de los servicios postales con Indochina, donde la situación interna parece causar cierta preocupación en esta capital. El diario "Combat" denuncia que los japoneses demoran la capitulación en la Indochina en un esfuerzo por sentar las bases para un movimiento antifrancés entre los nativos y sembrar disenciones entre los aliados. Dice que "la finalidad actual del Japón es crear una situación "de facto" que pueda comprometer la restauración y tratar de dividir a los aliados en cuanto a la cuestión de restablecer la autoridad francesa".

Sobrevivientes del Houston

WASHINGTON, 28 (INS.).—La oficina de servicios estratégicos anunció hoy que 300 sobrevivientes del crucero Houston han sido encontrados en un campamento de Thailandia, donde estuvieron prisioneros de los japoneses desde que ese buque de guerra desapareció durante la recia batalla del mar de Java, a principios de la guerra.

El Almirantazgo Británico, el 15 de marzo de 1942, informó que el buque de guerra británico Perth y el crucero norteamericano Houston salieron el 28 de febrero por la noche de Tan-Jong Priok, para pasar el estrecho de Sunda, y que un mensaje del Perth indicó que ese buque y el Houston habían encontrado una formación naval japonesa cerca de la punta de Saint Nichols. Desde entonces hasta hoy nada volvió a saberse del Perth ni del Houston.

Piden informaciones al Gobierno

NUEVA YORK, 28 (AP). — En una transmisión por la radio de Tokio la agencia Domei reprodujo un comentario editorial del diario "Mainichi", en el que se atribuye a la política del gobierno japonés, de ocultar las informaciones económicas, la incapacidad del pueblo para comprender las causas de la derrota, y formula un llamamiento al Gobierno para que dé a publicidad estadísticas completas y toda otra información económica que fué mantenida en reserva durante el desarrollo de la guerra. Afirma que la educación económica del pueblo japonés es absolutamente necesaria si es que se quiere realizar la reconstrucción del Japón de acuerdo con las condiciones fijadas por los aliados.

WELLES COMENTA PROBLEMAS DEL LEJANO ORIENTE

(Especial de LA NACION)

NUEVA YORK, 28.—Ha llegado la gran oportunid

GAULLE VISITÓ A CHICAGO Y SIGUIÓ VIAJE A CANADÁ

CHICAGO, 28 (AP).—Se aclamó al general Gaulle durante el banquete que en su honor ofrecieron anoche las autoridades metropolitanas.

El gobernante francés fué huésped del alcalde Edward Kelly y del gobernador de Illinois, Dwight Green, quienes, en sendos discursos, lo elogiaron como símbolo del valor y de la devoción a la libertad que caracterizan al pueblo francés.

Gaulle contestó diciendo: "De mi visita a vuestro victorioso país conservaré la más inquebrantable fe en lo futuro".

Luego señaló que la nación francesa "quiere alcanzar un grado de actividad que le permita desempeñar un papel mucho más importante que anteriormente en la economía mundial, y también subrayó que "el mundo no encontrará equilibrio ni felicidad ni paz si dejamos descender o aun si mantenemos estacionario el nivel de prosperidad".

Gaulle llegó a Canadá

OTTAWA, 28 (AP). — El general Gaulle, jefe del gobierno provisional francés, llegó a ésta por vía aérea en visita oficial.

La bienvenida en Chicago

CHICAGO, 28 (INS).—El presidente del gobierno provisional de Francia, general Charles de Gaulle, fué objeto a su llegada a Chicago de una bienvenida tan clamorosa como pocas veces la ha dado esta ciudad a un dignatario extranjero.

El general Gaulle puso de manifiesto en forma elocuente el objeto de su misión en los Estados Unidos cuando declaró en un banquete que "el pueblo de Francia tiene puestas sus esperanzas en el pueblo norteamericano para lograr el renacimiento de Francia".

Destacó la destrucción y el horror sufridos por su país a consecuencia de la invasión nazi; dijo que un millón de franceses habían caído en los campos de batalla o habían sido fusilados. Anunció que la destrucción en las propiedades francesas representaba un valor de 100.000 millones de dólares, habiendo un francés por cada siete sin casa. Casi todos los puertos, añadió el general Gaulle, han quedado destruídos y los ferrocarriles y canales quedaron inservibles. Sólo están funcionando 2000 locomotoras, en lugar de las 18.000 de antes de la guerra.

Las pérdidas de Francia

PARIS, 28 (AP).—El ministro de Justicia, M. Pierre Teitgen, expresó que la segunda guerra mundial costó a Francia 4.897.000.000.000 de francos, o sea un 45 por ciento de la riqueza nacional.

Estimó que la guerra ha destruído 1.765.000 casas, 5000 puentes, la mitad de las estaciones ferroviarias francesas, 300.000 de los 500.000 vagones y agregó que Francia perdió la mitad de su producción ganadera y las tres cuartas partes de la maquinaria agrícola. La ocupación alemana costó a Francia 860.000.000.000 de francos y en los trabajos realizados para los alemanes, se perdieron 12.500.000.000 de hombres-hora. M. Teitgen declaró que las pérdidas, excluído el trabajo, igualan al promedio total de las rentas nacionales de dos años.

EL COMITÉ EJECUTIVO DE LAS NACIONES UNIDAS

LONDRES, 28 (AP).—Rusia bloqueó la tentativa británica y canadiense de invitar a la Liga de las Naciones para que ayudara a la creación de la maquinaria para el establecimiento de la nueva organización de seguridad mundial. Durante el debate, que se realizó en el Comité Ejecutivo de la Comisión Preparatoria de las Naciones Unidas, la delegación rusa se negó a ceder en su posición de que no se mencionara a la antigua Liga de las Naciones en el texto de la parte del documento en que se establece la manera en que funcionará el organismo, y obligó que se llegara a una transacción acerca de las enmiendas propuestas por Gran Bretaña, el Canadá y China.

El cuerpo ejecutivo discutirá mañana las propuestas británicas para el establecimiento de los distintos subcomités que tratarán las diferentes secciones de la organización mundial.

PUBLICARÁN LA LISTA DE CRIMINALES DE GUERRA

LONDRES, 28 (AP).—En esfera responsable norteamericana se informó que dentro de pocos días será dada a publicidad una lista con 25 a 40 nombres de los principales criminales alemanes de guerra, los cuales serán juzgados en masa en Nuremberg. Ese grupo de dirigentes del partido nazi, altos jefes militares y ex diplomáticos, comparecerán ante un tribunal representativo de cuatro potencias, poco después del 1o. de septiembre, tan pronto como hayan terminado los preparativos necesarios.

La lista de los que serán juzgados será publicada simultáneamente en Londres, Berlín, París, Moscú y Washington. Ella representa el resultado de numerosas semanas dedicadas a intensa labor investigadora.

Entre más de treinta acusados en potencia e importantes testigos figuran el mariscal Hermann Goering y el ex ministro de Relaciones Exteriores Joachim Von Ribbentrop, los que ya están en la cárcel de Nuremberg, pues han perdido su situación de prisioneros de guerra y se les considera como delincuentes comunes.

Dicha lista revelará si Rudolf Hess, en una época el nazi número 2, será juzgado como criminal de guerra. Tanto Yugoeslavia como Checoslovaquia han presentado acusaciones contra él ante la comisión de delitos de guerra de las Naciones Unidas, pero las autoridades británicas que tienen a Hess en su poder han mantenido silencio. La lista probablemente también revelará si los organismos terroristas de Hitler, como la Gestapo y la S.S. serán juzgados colectivamente, dentro del proceso general contra los responsables de los planes básicos alemanes de guerra.

LOS RADICALES APOYAN EL PROYECTO DE GAULLE

PARIS, 28 (AP).—M. Edouard Herriot, al anunciar su oposición a la formación de una sola Cámara, propuesta por los izquierdistas en relación con el plebiscito constitucional del 21 de noviembre próximo, se plegó con su partido, el Radical Socialista, al general Gaulle. El ex primer ministro francés dijo en el congreso del partido: "No podemos imaginar un motor sin frenos. Una sola Cámara nos haría caer en la demagogia". Ayer, en el Consejo Nacional del Movimiento Popular Republicano (liberales y católicos) se exhortó a la retención del sistema de las dos Cámaras.

El jefe comunista M. Andrés Marty lanzó anoche otro ataque contra el Gobierno en un discurso de la campaña electoral pronunciado en Toulouse. Afirmó que "en cuanto a las relaciones exteriores, Francia apenas es aceptada por los "tres grandes", quienes toman medidas que sólo pueden desacreditar a nuestro país". Criticó luego la propuesta de la participación francesa en la fiscalización de las elecciones de Grecia, "preparadas por un gobierno que es el resultado de un golpe de Estado".

Visita de latinoamericanos

PARIS, 28 (AP).—El Ministerio de Información ha invitado a un representante de cada una de las repúblicas latinoamericanas a efectuar una visita a Francia. El grupo de periodistas, que viajará por vía aérea, se detendrá en Dakar, visitando el Africa Occidental Francesa. Luego se dirigirán a París y posteriormente recorrerán todo el territorio francés y la zona de Alemania ocupada por las tropas francesas, regresando por el norte de Africa, que también recorrerán.

PROTESTA FRANCESA ANTE YUGOESLAVIA

PARIS, 28 ("The New York Times").—Según las informaciones obtenidas en fuentes autorizadas, el gobierno francés ha ordenado a su nuevo embajador en Belgrado que proteste enérgicamente ante el gobierno yugoeslavo del mariscal Tito por la nacionalización, sin reparaciones, de las minas de cobre de propiedad francesa, los depósitos de este mineral más grandes de Europa. Se cree que el gobierno francés tiene intención de tratar este asunto en la proyectada conferencia de los ministros de Relaciones Exteriores de las cinco grandes potencias que se celebrará en Londres. De otras fuentes se ha informado que el gobierno británico desea hacer gestiones similares con respecto a la nacionalización por parte de los yugoeslavos de las minas de cinc y plomo de Trepca, de propiedad de los británicos. Según los círculos financieros de esta capital, estos intereses no solamente son considerados extremadamente importantes en sí, sino que son una prueba que sirve para juzgar la suerte de otras propiedades aliadas y concesiones en los Estados de la cuenca del Danubio y los Balcanes, incluyendo los yacimientos de petróleo de Rumania, las minas de oro, plomo, cinc y cobre en Bulgaria, y las de plomo, estaño, cobre y las fundiciones de acero en Yugoeslavia, y otros intereses en Polonia y Hungría.

UN CRONISTA URUGUAYO HABLA DE LA SITUACIÓN ACTUAL DEL PARAGUAY

MONTEVIDEO, 28 (AP).—El diario "El País" comenzó la publicación de una serie de artículos de su cronista Carlos Borche, escritos en el Paraguay, a donde viajó invitado por el gobierno del general Morínigo después de publicar ese diario algunas noticias que hablaban de la existencia de campos de concentración en el Chaco.

Carlos Borche afirma que llegó a Asunción en el mismo buque en que viajaban 20 hombres del servicio secreto argentino, quienes más tarde fueron seguidos por otros que ejercerían las funciones de vigilancia especial durante la estada del general Farrell en el Paraguay. Declara luego que una hora después de su llegada a Asunción "ya había establecido contacto con el movimiento democrático clandestino, el cual se mantuvo durante toda mi estada, hasta dentro de la fortaleza militar del Chaco". El cronista, que todavía no ha dicho si halló los campos de concentración, afirma que el estudiante Ricardo Franco y un grupo de mujeres le entregaron un paquete de cartas enviadas a estas últimas por sus esposos desde los campos de concentración, y agregó que temía que las mujeres también hubieran sido arrestadas, porque el hotel en que

Comentario a la versión inglesa del "Santo de la espada" de Rojas

(Especial de LA NACION)

NUEVA YORK, 28.—"El santo de la espada", la biografía de San Martín por Ricardo Rojas, publicada hace doce años en Buenos Aires, acaba de ser editada en una traducción inglesa con el título de "San Martín, el caballero de los Andes" ("San Martín, knight of the Andes") por la firma Doubleday, Dorand and Company, de esta ciudad.

Al hacer la crítica de esta obra en la sección bibliográfica de "The New York Times", Nina Brown Baker dice lo siguiente:

"Esta biografía, que se debe a un destacado escritor argentino, fué publicada por primera vez en Buenos Aires en 1933. Su popularidad en todas las repúblicas latinoamericanas se ha debido tanto a la poética belleza de su estilo como a su animado relato de importantes acontecimientos históricos. El libro de Ricardo Rojas ha sido de inestimable valor para los estudiosos de su propio país. Ahora, por primera vez, aparece en inglés.

"Los traductores son Herschel Brickell y Carlos Videla. Mr. Brickell es un norteamericano que ha trabajado larga y entusiastamente por la causa de mejorar las relaciones culturales entre nosotros y nuestros vecinos del Sur. Difícilmente podría haber encontrado un medio más útil de contribuir a esa causa que la presentación de la obra de Rojas en nuestra lengua.

"Quien escribe estas líneas siempre ha creído que una base segura del sentimiento de amistad entre los pueblos de este hemisferio es el reconocimiento de nuestro origen común. No sólo los Estados Unidos, sino también todas las repúblicas americanas, nacieron en una revolución. El impulso tendiente a abandonar el estado de colonias y emerger como naciones libres dotadas de gobierno propio fué un movimiento de alcances continentales, dentro del cual ocurrió simplemente que nuestro país fué el primero que actuó. Dimos un ejemplo alentador a las otras Américas, pero la idea no nació con nosotros y nuestro éxito nada hizo para facilitar la lucha de los demás. Ganamos nuestra libertad con sangre y sufrimientos, bajo la guía de nuestros grandes conductores. Las otras Américas ganaron su independencia en la misma forma, a un costo no menos penoso y con conductores no menos gloriosos.

"Entre los nombres dignos de figurar junto al de Washington, el de José de San Martín no es tan bien conocido como merece serlo. No se presta tan fácilmente a esa pronunciación, siempre equivocada pero aparentemente sencilla, con que nuestros compatriotas generalmente destrozan el nombre de su gran coetáneo Simón Bolívar. Después de haber aprendido que "Ballyver" fué el Jorge Washington de la América del Sur, el ciudadano medio se da por satisfecho, en feliz ignorancia de que Bolívar no libertó tanto territorio como el le atribuye y de que otras regiones tienen también su propio Jorge Washington. Es lamentable que ocurra así. Hay gloria suficiente para todos y una distribución más exacta de la gloria no puede hacer daño.

"San Martín nació en la Argentina, libertó a su patria del dominio español, dió la libertad a Chile junto con el patriota chileno O'Higgins y comenzó la liberación del Perú, que fué completada por Bolívar. En pleno impulso de triunfos, misteriosamente renunció a su posición de jefe y se retiró a Europa, donde vivió muchos años en obscura pobreza. Sus cenizas descansan ahora en la magnífica Catedral de Buenos Aires y a través de tres repúblicas sus estatuas dominan las plazas de las ciudades y los pueblos. La notoria ingratitud de las repúblicas que lo abandonaron en su vejez, ha sido reemplazada por una especie de canonización.

"Ni el olvido ni la adulación significaron mucho para el gran espíritu que con propiedad ha sido llamado "El santo de la espada". San Martín sentía el místico impulso de buscar la libertad, como Parsifal buscaba el santo Graal. Brindó el preciado don a sus compatriotas y los dejó con él, cumpliendo así su misión.

"Su retiro voluntario, en el momento crítico, ha desconcertado a los historiadores, poniendo una nube sobre su fama. El Sr. Rojas penetra en el problema con delicadeza y visión y nos da una explicación de esta actitud aparentemente inexplicable. Piensa que la clave fué el renunciamiento. San Martín era un gran soldado. Cuando le resultó imposible llegar a un acuerdo con otro gran soldado, Bolívar, descendió de la cumbre sin egoísmos, dejando al otro el poder y la gloria.

"Rojas trata con escrupulosa equidad la supuesta controversia entre San Martín y Bolívar. Hasta el presente nadie sabe qué palabras se pronunciaron detrás de aquellas puertas cerradas y Rojas no pretende saberlas. Sus propias simpatías están, evidentemente, con San Martín, pero no repite ciertas afirmaciones que muchos escritores argentinos han hecho circular. Afirma meramente que ninguna guerra es bastante grande para dos comandantes supremos y que como Bolívar no quería ceder, San Martín hizo el sacrificio decisivo.

"Otros puntos controvertidos son tratados con la misma exactitud e idéntica justicia. Rojas es invariablemente generoso al hablar de O'Higgins. Es quizás un poco severo con Lord Cochrane, el almirante escocés que quería recibir su paga sin demora. La apasionada admiración del autor por su héroe puede haber dado determinado color a sus juicios sobre puntos de importancia, pero sus opiniones fundamentales están bien documentadas. El investigador imparcial puede confiar en él".

YUGOESLAVIA RECLAMARÁ TRIESTE Y OTRAS REGIONES

LONDRES, 28 (AP).—La radioemisora de Suiza informó que el Parlamento provisional de Yugoeslavia ordenó al gobierno de Belgrado que presente, en la conferencia de ministros de Relaciones Exteriores a reunirse en Londres el mes próximo, las reclamaciones yugoeslavas sobre Trieste, Fiume, Zara y las islas dálmatas.

La situación en Grecia

ATENAS, 28 (AP). — Nicholas Zachariades, dirigente de la KKE, organización comunista griega, informó a los periodistas que las tropas británicas deben abandonar a Grecia, a fin de dar al país la oportunidad de resolver sus asuntos internos. Respondiendo a una pregunta que se le hizo sobre qué ocurriría si las tropas británicas fuesen retiradas, Zachariades dijo: "Se producirá una guerra civil, y en esa forma, dentro de dos meses, la situación habrá quedado aclarada".

Esta declaración ha producido sensación, tanto en los círculos militares británicos como en el centro de la KKE, el cual emitió una declaración informando que los periodistas interpretaron mal las declaraciones formuladas por Zachariades.

ITALIA PUSO EN VENTA VARIAS OBRAS DE ARTE

WASHINGTON, 28 (AP).—Italia ha ofrecido vender nueve cuadros de artistas italianos y extranjeros, con un valor de 17.160.000 liras, de acuerdo con lo anunciado por la Administración de Economía Exterior. El anuncio dice que la oferta se ha hecho por intermedio de funcionarios de una compañía comercial norteamericana en Italia y será negociado por el Instituto Nacional para el Comercio Exterior.

Agrega que las ventas de esas obras estarán sujetas al impuesto progresivo a la exportación de obras de arte de una antigüedad de más de 50 años. La exportación de esos objetos por parte de Italia ha sido restringida severamente por el Gobierno, y esas pinturas presumiblemente serán vendidas para formar créditos en los Estados Unidos, destinados a la compra de alimentos.

Las pinturas ofrecidas son: "Venus", de El Ticiano, en 5.500.000 liras; "Amsterdam bajo la nieve", de Peter Brueghel, en 1.485.000; "Retrato de un hombre", de Antonio Moro, en 1.100.000; "Venus y Cupido", de Angiolo Bronzino, en 1.375.000; "Eleanor de Aragón", de Angiolo Bronzino, en 1.650.000; "El hombre verde", de Gaugin, en 1.650.000; "Naturaleza muerta: flores y frutas", de Eduardo Manet, en 1.100.000; "David y la cabeza de Goliat", de Caravaggio, en 1.650.000, y "Amor profano", también de Caravaggio, en 1.650.000.

Condenaron al señor Pellegrini

MILAN, 28 (AP).—El ex ministro de Hacienda en el gobierno fascista de Mussolini, Sr. Pellegrini, fué condenado a 30 años de prisión por una corte especial establecida para juzgar a los italianos acusados de crímenes contra el Estado.

El mariscal Badoglio

ROMA, 28 (AP).—La Comisión para el castigo de los crímenes fascistas pidió al tribunal que declarara que el mariscal Pietro Badoglio y 76 otras personalidades italianas que se destacaron por su actuación política favorable al régimen fascista no pertenecen ya al Senado nacional. Entre los comprendidos en la lista figura el Dr. Aldo Castellani, especialista en enfermedades tropicales de renombre internacional.

INCLÍNASE HACIA LA MONARQUÍA EL RÉGIMEN ESPAÑOL

MADRID, 28 (AP).—Los monárquicos españoles aseguran que el señor Miguel Mateu, jefe de la misión diplomática española en París, ha propuesto una entrevista entre el general Franco y Don Juan, en algún punto de la frontera franco-española, con el fin de que se llegue a un acuerdo sobre la restauración de la monarquía. El señor Mateu trató de organizar una entrevista análoga en 1944. Se afirma que esta vez son muchas sus probabilidades de éxito.

En su mayoría, los monárquicos están acordes en la necesidad de esta reunión, en vista de que Gran Bretaña y los Estados Unidos ejercen presión para acelerar la "evolución" del régimen. El Sr. Mateu llegó a Barcelona a primera hora de hoy y continuó inmediatamente viaje a San Sebastián, donde informó de sus gestiones al ministro de Negocios Extranjeros, Sr. Martín Artajo. Este se halla en comunicación telefónica con el general Franco, quien veranea en su finca de Pazo de Meira.

El Sr. Mateu es un acaudalado monárquico, tradicionalista o carlista, pero pertenece al grupo que aboga desde hace tiempo por el retorno de Don Juan. Se ha entrevistado frecuentemente con éste, la última vez en Lausana, hace una semana aproximadamente y, según se dice, con autorización del general Franco.

Esta noche se anunció en San Sebastián que los señores Martín Artajo y Raimundo Fernández Cuesta, ministros, respectivamente, de Negocios Extranjeros y de Justicia, proyectaban trasladarse a Madrid mañana, a fin de asistir a la reunión de gabinete que se celebrará esta semana, probablemente antes del 1o. de septiembre. Hay, desde luego, un considerable aumento en la actividad política desde hace dos días.

El único miembro del Gobierno que ha permanecido en su despacho de Madrid todo el verano es el ministro de la Gobernación, Sr. Blas Pérez, responsable del mantenimiento del orden público y jefe de toda la policía del país, salvo la policía secreta de la Falange. El ministro de Instrucción Pública también se halla ahora en la capital, y el ministro de Obras Públicas ha llegado hoy. Se supone que los ministros de Agricultura y de Industria y Comercio llegarán a Madrid procedentes de Málaga en el curso de esta semana.

En San Sebastián, se encuentran el conde de Rodezno y el Sr. José María Oriol, ambos destacados dirigentes monárquicos tradicionalistas. Se dice que el segundo conferenció con el general Franco en Pazo de Meira acerca de la restauración de la monarquía. El teniente general Gonzalo Queipo de Llano, que sólo hace un año se reconcilió con el general Franco después de una larga enemistad, llegó ayer a San Sebastián procedente de Sevilla. En príncipe Javier de Borbón Parma, nombrado "regente" por el último pretendiente carlista, se halla ahora en San Juan de Luz, lo-

LA NACION
R. N. PROP. INTELECTUAL Nº 146.104

Precio del ejemplar . . . 10 centavos
Ediciones dominicales y extraordinarias . . . 15 „

TARIFA DE SUBSCRIPCIONES
Edición diaria

Capital, Interior, Toda América y España		Exterior	
Un mes (*) . .	$ 3.—		—
Tres meses . . „	9.—	$	25.—
Seis meses . . „	18.—	„	50.—
Un año . . . . „	36.—	„	100.—

(*) Un mes, solamente Capital

Edición Dominical Exclusivamente Excepto Capital

Seis meses . . .	$ 4.—	$	12.—
Un año . . . . „	8.—	„	24.—

Giros y correspondencia a nombre de la Administración: Casilla de Correo 773

calidad fronteriza francesa. El Príncipe se incorporó voluntariamente al ejército belga en 1940, y fué liberado hace poco de su reclusión en un campo de concentración alemán. También apoya ahora la causa de Don Juan como candidato al trono de España. Son muy numerosos los monárquicos que residen o veranean en San Sebastián que han cruzado la frontera para conferenciar con este joven dirigente tradicionalista.

Mateu se entrevistó con D. Juan

LONDRES, 28 (AP).—Una radioemisora suiza informó que el señor Miguel Mateu, jefe de la misión española en Francia, se entrevistó con el infante Don Juan, pretendiente al trono, en Lausana, poco antes de regresar a Madrid.

El relevo del general Kindelan

MADRID, 28 (AP).—El teniente general Alfredo Kindelan se enteró de la noticia de que había sido separado de su cargo de director general de la Escuela Superior de Guerra, en Tánger, donde se encuentra desde hace unos meses. Sus allegados expresaron que el citado militar no se mostró sorprendido ante la decisión del gobierno de Madrid.

El teniente general Kindelan es monárquico desde hace mucho tiempo. Como el dirigente derechista, señor José María Gil Robles, quien actualmente reside en la localidad portuguesa de Burssaco, este jefe militar español propugna una monarquía liberal que sería ejercida por Don Juan de Borbón.

La extradición de Degrelle

SAN SEBASTIAN, 28 (INS). — En los círculos diplomáticos de esta ciudad veraniega, donde se encuentran casi todos los representantes diplomáticos acreditados ante el gobierno de Madrid, se comenta la reiteración del pedido de extradición formulado por Bélgica, a fin de que le sea entregado León Degrelle, quien fundó en Bélgica el partido filonazi denominado rexista y que colaboró activamente con los alemanes durante toda la guerra. Degrelle se halla internado en un hospital militar, como consecuencia de un accidente de aviación.

Condena de masones

MADRID, 28 (AP). — Ocho españoles acusados de ser miembros de la masonería fueron condenados en rebeldía a 12 años y un día de prisión cada uno, y otro a 20 años. Presumiblemente, los nueve condenados están en el extranjero.

ELIXIR DE QUINA MARTINI
GRAN LICOR DIGESTIVO

CHOCÓ CON UNA MINA LA NAVE CHRISTIAN HUYGENS

EINDHOVEN, Holanda, 28 (AP).—La agencia noticiosa holandesa Aneta informa que la motonave Christian Huygens, de 16.000 toneladas, pudo ser embicada con buen resultado contra la costa de la isla de Walcheren, después de haberse producido una explosión, aparentemente debido al choque con una mina flotante. Agrega la información que se perdió un tripulante y que otros nueve resultaron heridos.

Las primeras noticias del accidente indicaban que la motonave, que se encontraba en viaje de Amberes para Rotterdam, había sido abandonada el domingo a punto de hundirse.

Desplazamiento de un huracán en Texas

HOUSTON (Texas), 28 (AP).—El huracán procedente del Golfo de México, que causó por lo menos la muerte de dos personas y la pérdida de millones de dólares por los daños ocasionados en las propiedades y los cultivos, disminuye rápidamente en su intensidad y se aleja hacia el oeste de Houston. El Observatorio Meteorológico ordenó que se suspendieran los estados de alarma que se pusieron en práctica con motivo del desplazamiento del huracán.

A LEGISLADORES DE LA UNIÓN RECIBIÓ PÍO XII

CIUDAD DEL VATICANO, 28 (AP).—El papa Pío XII recibió en audiencia a los miembros de la Subcomisión de Préstamos de la Cámara de Representantes de los Estados Unidos. El Sumo Pontífice destacó en esta ocasión la importancia del momento en que la diplomacia ha ocupado el lugar de las fuerzas militares y exhortó a los visitantes a hacer todo lo posible para reconstruir al mundo sobre las bases de la fraternidad y el amor cristiano.

SEGUIRÁ HOY EL JUICIO CONTRA VIDKUN QUISLING

OSLO, 28 (R).—Vidkun Quisling, primer ministro noruego durante la ocupación alemana, continúa descansando hoy, después de los exámenes a que ha sido sometido durante el fin de semana, los cuales revelaron que no tiene ninguna afección al cerebro.

El juicio no será reanudado hasta mañana, debido a que las pruebas a que ha sido sometido doblegaron la resistencia de Quisling, y los médicos consideraron conveniente que tuviera un día de reposo absoluto.

PERÚ

SE OTORGÓ UN VOTO DE CONFIANZA AL GABINETE

LIMA, 28 (AP).—El Congreso, en sesión conjunta, otorgó un voto de confianza al gabinete que encabeza el señor Rafael Belaunde por todos los sectores, con excepción del socialista.

La moción, relacionada con el voto de confianza, fué presentada por los senadores y diputados del Frente Nacional Democrático, en el cual se expresa: "El Congreso ha escuchado complacido la declaración formulada por el presidente del Consejo de Ministros y la política general del Poder Ejecutivo y, en la espera de que ha de alcanzar sus objetivos, el Frente Nacional Democrático otorga la cooperación patriótica que las necesidades nacionales hagan imperativa".

El Sr. Belaunde, en respuesta a una invitación del Congreso, formuló el viernes último, en el curso de una sesión conjunta, una extensa declaración de carácter político.

PANAMÁ

NUEVO MINISTRO DE RELACIONES EXTERIORES

PANAMA, 28 (AP).—Prestó juramento como ministro de Relaciones Exteriores el Dr. Ricardo Alfaro, en reemplazo del Dr. Roberto Jiménez, quien presidió la delegación panameña en las conferencias de México y San Francisco.

Duquesa de Norfolk

LONDRES, 28 (AP). — Falleció a la edad de 48 años Mrs. Gwendllyn Mary, Duquesa de Norfolk y madre del actual Duque de Norfolk.

DE LA POLÍTICA INTERNACIONAL SE OCUPÓ EL GABINETE

(Continuación de la 1a. pág., 1a. col.)

ticular, de la promesa hecha por Mr. Braden respecto a que el pueblo argentino continuará recibiendo el apoyo de los Estados Unidos, lo cual está en conformidad con la política seguida por la Unión. Los jefes del Departamento de Estado, congresistas y líderes de la opinión pública, desde el comienzo del problema argentino han trazado siempre una línea divisoria entre el pueblo argentino y su gobierno. Mr. Hull reiteró, una y otra vez, que desagradaban a los Estados Unidos las orientaciones del gobierno militar argentino, pero que es indudable que el pueblo argentino profesaba simpatía a los aliados.

Ha causado satisfacción entre los diplomáticos la promesa de Mr. Braden de apoyar al pueblo argentino, pues, dicen, ello evitará que el retiro del citado embajador sea interpretado como que los Estados Unidos se desentienden de la cuestión. Un diplomático comentó: "Mr. Braden ha sido elevado a una secretaría auxiliar en Washington y ahora tendrá más autoridad y libertad de acción para continuar su política con indeclinable vigor. No regresa para olvidarse de la Argentina. Esto es obvio".

La designación del Dr. Cooke como ministro de Relaciones Exteriores, en reemplazo del Dr. Ameghino, ha provocado escasa reacción inmediata, salvo para considerarla como otra prueba de los esfuerzos del coronel Perón en el sentido de formar el consejo de ministros con miembros del Partido Radical.

La política de Gran Bretaña

LONDRES, 28 (AP).—Según lo expresó un funcionario autorizado, la actitud oficial británica respecto a la Argentina es substancialmente la misma que la de los Estados Unidos, pero no parece probable que Gran Bretaña vaya tan lejos como los norteamericanos para ponerla en evidencia. La base de la actitud británica hacia la Argentina es su necesidad de productos alimenticios de ese país, así como los intereses británicos que existen en la Argentina. Estas son razones suficientes, en opinión de los círculos bien informados de esta ciudad, para hacer improbable que el Gobierno retire al embajador Kelly. Una situación similar se presentó el año pasado cuando Gran Bretaña retiró a Sir David siguiendo la iniciativa de los Estados Unidos. Pero los británicos —aunque dicen que es necesario que se hagan importantes reformas para que el gobierno argentino sea más democrático, y que están tan ansiosos como los norteamericanos de que se realicen estas reformas— sostienen en general que no se ganó mucho con llamar al embajador Kelly el año último y que los intereses comerciales se hicieron más complicados en dicha oportunidad.

De acuerdo con las estadísticas británicas oficiales, la Argentina ocupó el tercer lugar entre los países abastecedores en el año 1944. Hizo envíos de mercaderías a Gran Bretaña por valor de 1.182.000 libras esterlinas. Los Estados Unidos y Canadá exportaron mucho más que la Argentina, pero ésta, en cambio, es un proveedor cuantitativamente mayor que la India, Nueva Zelandia y Australia.

En los círculos financieros británicos hay una tendencia a considerar el establecimiento de plantas manufactureras en la Argentina, de las cuales hasta ahora hay un número relativamente pequeño.

Con relación a ese asunto, el boletín del Banco de Londres y América del Sur, recientemente distribuído en esta capital, dice que "si Gran Bretaña halla que muchas de sus exportaciones de la preguerra a la Argentina quedan excluídas en el futuro por las barreras aduaneras u otras medidas de protección, el remedio parecería ser exportar a la Argentina capital, técnicos y maquinarias británicas, para así producir sus mercaderías al amparo de la protección obtenida. En tal forma la pérdida de exportaciones visibles a la Argentina sería compensada, a lo menos en parte, por el envío al Reino Unido de las ganancias obtenidas".

Un comentario de "The Times"

LONDRES, 28 (AP).—El diario "The Times" expresa en un editorial que "en su deseo de ver establecida efectivamente una democracia constitucional argentina, Gran Bretaña y los Estados Unidos actúan dentro de una unidad integral", y señala que, aunque "en la actual situación europea es una cuestión de emergencia el recurrir a las ricas existencias de alimentos disponibles en la Argentina, la necesidad económica no implica simpatía política" con el gobierno argentino.

Agrega luego "The Times" que la designación de Mr. Spruille Braden, "según puede presumirse, marca el abandono de la política que permitió a la Argentina, primero, convertirse en signataria de la Declaración de Chapultepec y luego de la Carta de las Naciones Unidas". Señala más adelante que los comentarios de Mr. Rockefeller acerca de la Argentina, "prestan fuerza adicional al golpe que ha sido aplicado al actual gobierno argentino, en el momento en que su situación se convierte en precaria".

Hace notar luego el editorial que "han pasado quince años desde que la Argentina disfrutó de un gobierno constitucional. La revolución militar que entonces derrocó al partido dominante fué acogida como la terminación de una era de decadencia y corrupción política. Sin embargo, los años transcurridos han visto desarrollarse en el ejército un crudo sentimiento nacionalista, tanto antiextranjero como antidemocrático. Este movimiento asumió el poder en los primeros meses de 1944, cuando fué derrocada otra dictadura militar establecida unos seis meses antes. En los primeros momentos fué meramente expresiva. Se estima ahora que su política asume un tinte anticapitalista y que procura el apoyo popular prometiendo liberar a las masas obreras de la explotación, ya sea de los industriales extranjeros o de los terratenientes locales. Una acción enérgica puesta en práctica por el gobierno de los Estados Unidos podría inducir al coronel Perón y sus colaboradores a reiterar sus esfuerzos, hasta ahora estériles, con el fin de suscitar sentimientos antinorteamericanos".

En Santiago de Chile

SANTIAGO, 28 (AP). — El discurso del embajador Braden declarando que "nadie podrá ahogar la voz de la libertad" en la Argentina, ha sido considerado en ésta como uno de los más vigorosos repudios que haya salido de un diplomático respecto al régimen militar en la Argentina. Dicho discurso, más las persistentes versiones relativas a que el presidente, general Farrell, está deseoso de separarse del gobierno que domina el coronel Perón, son considerados malos augurios para el actual gobierno argentino.

El discurso de Mr. Braden, pronunciado pocos días después de haber sido elevado a un cargo superior en el Departamento de Estado, y el apoyo oficial de Washington a la política que ha seguido en la Argentina, son nuevas pruebas de que el gobierno norteamericano está dispuesto a llegar a una definición con un régimen al cual ha acusado de incumplimiento de los compromisos contraídos para barrer el fascismo y nazismo.

El hecho de que Mr. Braden haya pronunciado un discurso que implícitamente condena al régimen del coronel Perón, y que implica la posibilidad de provocar una ruptura de relaciones, es considerado altamente significativo.

Los elementos democráticos de Chile ya han condenado al régimen gubernamental argentino. En diversas oportunidades se han escuchado en el Senado enérgicas acusaciones contra la situación de ese país, usualmente en sesiones secretas. Se espera que la situación se ventilará de nuevo cuando el ministro de Relaciones Exteriores, Sr. Fernández y Fernández, termine su informe sobre la conferencia de San Francisco, el jueves próximo.

SOBRE EL VALOR DE LA LIBRA ESTERLINA

LONDRES, 28 ("The New York Times"). — Provocaron conjeturas los persistentes rumores de que la libra esterlina será devaluada en octubre próximo. Desmentidos en círculos financieros y gubernamentales, se opina que los rumores nacieron de conversaciones sobre devaluación del franco y del hecho de que hubo un acuerdo entre el ejército de los Estados Unidos y Gran Bretaña cuando llegaron aquí las primeras fuerzas, el cual expira el 30 de septiembre y no será renovado. El acuerdo monetario con el ejército de los Estados Unidos es similar a los concertados en otros países en donde las autoridades norteamericanas convinieron en una tasa fija de cambio y la promesa de no hacer nada que pudiera depreciar el signo monetario del país visitado.

Recientemente, el comando del ejército norteamericano en el Reino Unido envió comunicaciones a los oficiales fiscales militares informándoles que el acuerdo terminará el 30 de septiembre, con la recomendación de realizar los cambios que se deseen mientras esté en vigor el acuerdo. Estas comunicaciones —calificadas aquí de actos normales del servicio— dieron origen a difundidos rumores de que la libra esterlina sería devaluada para el 1o. de octubre próximo.

Anexo - Subsuelo

ALFOMBRA de "Tripe" cortado
De algodón, tejido grueso y compacto y de buen espesor; en variedad de colores y dibujos estilo persa. Medidas: 190 x 290 centímetros, $ 129.—; de 180x250 cm.. $ 98.—; de 60x120 cm.. .... $ 14.90

Mañana, feriado, abierto Medio Día
El Restaurant funcionará como de costumbre.

Precios Especiales
GATH & CHAVES
Garantiza Calidad - 33 Avda. 1960 - Florida y Cangallo R. 28

No es la preciosa "Vida Espiritual" la única obra de Constancio C. Vigil que merece ser leída por todos los niños de la tierra. La titulada "Cartas a Gente Menuda" es otro modelo inigualable de literatura infantil amena, educadora y atrayente en sumo grado. Como en todos sus libros, derrocha en éste el distinguido escritor ternuras inefables, consejos sapientes, enseñanzas inolvidables.
REVISTA JAVERIANA
Organo de la Pontificia Universidad Católica Javeriana, de Bogotá (Colombia)
Un libro primoroso artísticamente ilustrado por FEDERICO RIBAS.
Precio: $ 2.—

MR. H. WALLACE APOYA LA LEY DE OCUPACIÓN TOTAL

WASHINGTON, 28 (AP).—La legislación denominada de ocupación total fué considerada inaplicable por un representante de las actividades productoras después que el secretario de Comercio, Mr. Wallace, la apoyó sin reservas. Mr. Ira Mosher, presidente de la Asociación Nacional de Fabricantes, declaró ante la subcomisión del Senado que considera que la ocupación total no puede alcanzarse con una sola medida legislativa.

Dicha ley, considerada necesaria por el presidente Truman, fué estimada por Mr. Wallace como la mejor garantía para el mantenimiento de la economía libre dentro del juego de la competencia.

Si bien aplaudió el propósito de dar ocupación a todos, Mr. Mosher sugirió lo que calificó de plan positivo para mantener la prosperidad actual, que contiene los siguientes puntos: administración eficiente del sistema de crédito monetario; eliminación de todos los privilegios especiales y subsidios oficiales; seguridades de una corriente adecuada de inversiones privadas por la reducción de los impuestos y también de los gastos públicos, menores trabas oficiales y otros medios.

El proyecto de ley en estudio permitiría al Poder Ejecutivo hacer una exposición sobre las inversiones que se espera hagan los intereses privados y respecto al número de personas que obtendrían así ocupación. Si el número de empleos a cubrir no fuera suficiente, el Gobierno buscaría la nivelación modificando su política fiscal con otras medidas y apelaría, en definitiva, a desarrollar planes de obras públicas.

Mr. Wallace calificó el proyecto como un paso sumamente esencial para hacer realidad la ley de derechos económicos del ex presidente Roosevelt. Agregó que, bajo la misma, el gobierno federal, por primera vez, reconocerá su responsabilidad de asegurar la oportunidad de proporcionar ocupación a todos los que deseen trabajar. Afirmó que lo contrario al planeamiento inteligente señalado en el proyecto, sería el camino del totalitarismo y la economía controlada, lo que conducirá al fin de "nuestro sistema de iniciativa privada".

El racionamiento

NUEVA YORK, 28 (AP).—Mr. Leo F. Gentner, administrador interino de la Oficina Regional de la Administración de Precios, anunció que el racionamiento de carne será mantenido por un término de sesenta a noventa días más, el del calzado por tres a cuatro meses, y que el control sobre las rentas estará en vigor hasta el 30 de junio de 1946.

Agregó el citado funcionario que el racionamiento para las cubiertas de automóviles de pasajeros se mantendrá entre cuatro a seis meses más, y el de grasas, aceites y azúcar probablemente hasta la finalización del actual año fiscal, el 30 de junio de 1946.

Levantamiento de medidas sobre el petróleo

WASHINGTON, 28 (AP).—El subadministrador de petróleo, Mr. Ralph Davies, dejó sin efecto 13 medidas que estaban en vigor durante la guerra, con el objeto de permitir la normalización de las actividades de abastecimiento y transporte del citado producto. Entre las medidas dejadas sin efecto se encuentra la que prohibía el embarque de productos de petróleo a la costa oriental por ferrocarril o vías fluviales internas. Se mantendrá la restricción relacionada con el empleo de barcos estanques para el transporte de petróleo hacia el Este hasta que se tengan disponibles nuevamente suficientes naves de ese tipo.

Los servicios de información extranjera

WAHINGTON, 28 (AP).—Se ha tenido conocimiento de que funcionarios del Departamento de Estado estudian un plan para utilizar en lo futuro algunos de los organismos de la Oficina de Información de Guerra y de la Oficina de Asuntos Interamericanos para los servicios de información extranjera, bajo la supervisión del Departamento de Estado. La Oficina de Información de Guerra ya ha recomendado al presidente Truman que parte de la misma sea utilizada para los servicios de información extranjera, y la Oficina de Asuntos Interamericanos, que tiene oficinas de información prácticamente en cada una de las capitales del hemisferio, y dirige diariamente transmisiones en onda corta a los países latinoamericanos, en inglés, castellano y portugués, proseguirá su labor.

Hay dos millones de desocupados

WASHINGTON, 28 (AP).—Mr. Robert Goodwin, director del Servicio de Trabajo en los Estados Unidos, calculó que unos dos millones de obreros dedicados a la fabricación de elementos bélicos, han quedado sin ocupación desde la rendición del Japón.

Hubo un amotinamiento de hombres de color

STUART, Florida, 28 (AP).—El jefe de policía, Mr. Richard Hancock, informó que alrededor de 200 campesinos de color, oriundos de la Bahamas y de Jamaica, que debían ser repatriados, se amotinaron ayer en el campamento Murphy, por lo que fué menester la intervención de la policía de tres distritos para restablecer el orden.

Añadió que 27 de los revoltosos que resultaron lesionados debieron ser internados en el hospital.

No se han determinado las causas del motín, pero se presume que radican en la oposición a regresar a sus lugares de origen, alentados por haber tenido salarios más elevados y más comodidades durante su permanencia en los Estados Unidos.

Devolución de establecimientos industriales

WASHINGTON, 28 (AP).—El presidente Truman ordenó que sean devueltos a sus propietarios, tan pronto como sea posible, los establecimientos e instalaciones industriales que fueron confiscados por el Gobierno a 24 compañías durante la guerra.

CESARÁ EL "POOL" NAVIERO DE LAS NACIONES UNIDAS

WASHINGTON, 28 (AP).—El "pool" naviero de las Naciones Unidas, sobre el que se había establecido que funcionaría hasta seis meses después de la rendición oficial del Japón, será disuelto probablemente el 1º de enero, de acuerdo con la información suministrada por un alto funcionario y después de un examen general de las naves que se necesitaran para las fuerzas militares. Un funcionario de la Administración de la Marina Mercante en Tiempo de Guerra dijo que la disolución de aquel organismo significará la vuelta de los buques a manos de las empresas privadas para el tráfico interno y la exportación. Según la declaración de este último informante, aquella determinación, junto con la terminación del sistema de Préstamos y Arriendos, darán lugar a un aumento creciente de bodegas disponibles para los intereses comerciales. Añadió que los envíos de socorro serán acelerados al quedar libres los barcos que hasta ahora han estado transportando abastecimientos militares al Pacífico.

Los funcionarios de navegación están de acuerdo en que la libertad de las naves que pertenecían al "pool" de guerra facilitará la expansión general de la industria. Declararon además que la expansión traerá como consecuencia nuevas rutas de navegación, alteración de las actuales, adquisición del excedente de buques para reemplazar las pérdidas ocasionadas por la guerra y la construcción de más barcos. Los exportadores pidieron que se suprimiera la fiscalización de la exportación por parte de la Administración Federal Económica, en el deseo de dar oportunidad a los Estados Unidos de comenzar en fecha más cercana la carrera para la obtención de mercados. Los funcionarios de esta última administración predijeron que pronto se eliminarán estas restricciones.

Se ha sabido que varias líneas navieras proyectan reanudar sus servicios entre Nueva York, Hawai, las Filipinas, Nueva Zelandia, Australia y otros puertos del Pacífico, vía Canal de Panamá, durante los meses de septiembre y octubre. Según la mayoría de los informantes de los círculos navieros, la reanudación de la navegación a Europa y el Pacífico no significará la reanudación inmediata del servicio de pasajeros.

Explican además que aunque el servicio de pasajeros con destino a estos puntos podrá comenzar pronto, el retorno será difícil durante algún tiempo debido al espacio que se necesita en los barcos para la vuelta de los veteranos de guerra a sus hogares. El informante de la Administración de la Marina Mercante en Tiempo de Guerra señaló que esta situación con respecto a los pasajeros continuará hasta que vuelvan todos los veteranos de Europa y del Pacífico, y que para llevar a cabo esta tarea de la repatriación el Gobierno, indudablemente, retendrá tanto tiempo como sea necesario la organización del "pool" naviero del tiempo de guerra.

Los funcionarios no prevén por ahora una gran afluencia de pasajeros para dichos puntos y explicaron que con las facilidades actuales se podrá hacer frente a las necesidades del tráfico de pasajeros. Y a medida que estas necesidades aumenten, creen que con la habilitación del excedente de barcos para destinarlos a las líneas de navegación así como con la construcción de otros buques, podrá hacerse frente a las exigencias y las necesidades del pasaje.

URUGUAY

EL ABASTECIMIENTO DE LECHE A LA CAPITAL

MONTEVIDEO, 28 (Esp.).—El conflicto creado por los remitentes de leche a la capital quedó resuelto hoy de común acuerdo entre la empresa Conaprole y el Poder Ejecutivo, disponiéndose que el Estado contribuirá con 114.000 pesos mensuales en agosto, septiembre y octubre, con el fin de contemplar el aumento solicitado por los productores y evitar una nueva carga a la población. En virtud de lo convenido, el Gobierno dejó sin efecto la intervención de la Conaprole. En cuanto al problema de fondo, su estudio lo realiza el Parlamento, esperándose que la Cámara de Diputados inicie el mes próximo la discusión de la revisión de la ley de creación de dicho establecimiento.

LA FORMACIÓN DEL GOBIERNO ESPAÑOL EN EL DESTIERRO

MEXICO, 28 (AP).—El gobierno español republicano en el exilio va tomando su forma final con la designación de D. Fernando de los Ríos como ministro de Estado; de D. Alvaro de Albornoz, de Justicia; de don Augusto Barcia, de Hacienda, y de D. Manuel Torres Campana, de la Gobernación. En forma temporal el jefe del Gobierno, Sr. José Giral, desempeñará las funciones de ministro de Guerra. Ha manifestado el primer ministro que en un día o dos terminará la distribución de carteras y que pronto se llenará la vacante provocada por la renuncia de D. Indalecio Prieto.

El Sr. de los Ríos se encuentra en México. Fué el último embajador de la República en Washington. También está en México el titular de Justicia, cargo que ya desempeñara anteriormente. El Sr. Torres Campana reside en Francia y con anterioridad fué subsecretario de la Gobernación. El Sr. Barcia, ex jefe de gobierno, se halla en Buenos Aires.

El Sr. José de Benito, designado subsecretario de la Presidencia, predijo que habrá quórum de cien miembros en la sesión que las Cortes celebrarán el 1º de octubre para la ratificación del Gobierno. Explicó que de los diversos países en que se encuentran vendrán los diputados que se requieran, en el caso de que la oposición decidiese no concurrir. Añadió que Benito Pabón, el único diputado sindicalista, envió telegráficamente sus congratulaciones a Giral y prometió venir. Asimismo se han recibido mensajes de adhesión de Cuba, El Salvador, Puerto Rico, la Argentina, Chile, República Dominicana, Ecuador, Uruguay y Francia.

Manifiesto de algunos partidos

MEXICO, 28 (AP).—Los partidos políticos españoles Socialista Obrero, Comunista, Unión General de Trabajadores, Republicano Federal, Socialista Unificado de Cataluña, Federación de Agrupaciones Regionales Socialistas, Acción Nacionalista Vasca y Alianza Obrera Asturiana emitieron la siguiente declaración:

"Los partidos y organizaciones que subscriben este documento lo hacen por la sorpresa que les ha producido la nota facilitada por el presidente del Consejo de Ministros del gobierno español, Sr. Giral, al hacer pública la lista de personas que lo constituyen.

"En este momento de extraordinaria trascendencia para la causa de la República Española, habríamos guardado silencio, que es una forma de colaboración, si no se hubiese pretendido hacer recaer sobre determinados partidos, grupos y personas la responsabilidad de que en el gobierno que se ha constituído no entren todas las representaciones que se solicitaron y desearon y por ello no es fiel cumplimiento del encargo primeramente recibido del señor presidente de la República por el Sr. Giral.

"Rechazamos, en primer término, que las negativas sean las del grupo del señor Negrín y del Partido Comunista. Si ello se dice por precipitación, en el afán de que la nota apareciese al mismo tiempo que la lista del Gobierno y como justificación de la disonomía de éste, habrá que reconocer que era la serenidad la que debía presidir la redacción del documento. Si la intención fuese la de identificar el supuesto grupo del Sr. Negrín con la oposición del Partido Comunista, incúrrese en un juicio tan injusto como el que los enemigos de la República propagaron por el mundo durante nuestra heroica y ejemplar lucha, en defensa de la legalidad y de la democracia.

"Los partidos y los grupos que se han visto obligados, con exacta comprensión de su responsabilidad a negar su participación en el Gobierno son el Partido Socialista Obrero Español, el Partido Comunista, la Federación de Agrupaciones Regionales Socialistas, la Unión General de Trabajadores de España y la Agrupación de Izquierda Republicana. Todos ellos han obrado así por motivos que consideran imperativos para su conciencia de españoles y republicanos. Han estimado que la reconquista de la República Española supone mantener la política de resistencia y de firmeza que representó el último gobierno nacional. Esa política y no otra es la que ahora reconoce el mundo como justa y acertada en defensa de la democracia que defendíamos con las armas en la mano. La continuidad de esa política es la que presta razón y fuerza a nuestra legalidad republicana; esa política es la que han tenido que seguir los gobiernos y pueblos que no claudicaron ante los invasores en Europa. Esa política estaba representada por D. Juan Negrín. Su sola presencia en la jefatura del Gobierno era demostración de que la República Española continuaba la defensa de su causa. Que así lo estimaban quien dió el encargo de formar gobierno y quien lo recibió lo prueba el hecho de intentar asociar al Sr. Negrín a la formación del Gabinete. No era posible aceptar por parte de los partidos y grupos la invitación, porque quien define, representa y es responsable de la política no es un ministro ni varios ministros sino el jefe de gobierno. La significación política del Sr. Negrín se habría esterilizado, apareciendo su nombre al lado de los que figuran en el gobierno recién construído, nombres todos respetables, pero que algunos de ellos precisamente significaban una política desde luego distinta y hasta contraria a la que nosotros hemos creído indispensable en estos momentos dramáticos de nuestra historia. La conjunción de estas dos políticas en un mismo gobierno habría hecho a éste infecundo.

"Hemos creído preferible no estorbar la formación del que se ha constituído y en el que seguramente hay identidad de pensamientos y propósitos. Deseamos que el acierto acompañe a quienes no tienen de la reconquista del régimen republicano igual concepto que nosotros. En la gloria que alcancen participaremos con nuestro aplauso de republicanos y demócratas; en las responsabilidades contraídas estarán ausentes las nuestras. Nuestros partidos y grupos redoblarán sus afanes para servir el esfuerzo incommensurable que supone acelerar la obra que como republicanos españoles incumbe a todos.

"Por el Partido Socialista Obrero, Ramón Almoneda; por el Partido Comunista de España, Vicente Uribe; por la Unión General de Trabajores de España, José Rodríguez Vega; por el Partido Republicano Federal, Eugenio Araúz; por el Partido Socialista Unificado de Cataluña, José Moix; por la Federación de Agrupaciones Regionales Socialistas, Angel Galarza; por la Acción Nacionalista Vasca, Tomás Etxabe y por la Alianza Obrera Asturiana, Jesús Ibáñez".

Aceptación de Irujo

MEXICO, 28 (INS).—El ex diputado y actual delegado del gobierno vasco en México, Sr. Julio de Jáuregui, indicó que el ex ministro vasco, señor Manuel de Irujo, había contestado cablegráficamente de Londres, aceptando su designación en el Gabinete del doctor Giral, por lo cual él representaría a los nacionalistas vascos en el nuevo gobierno.

Renuncia de Tarradellas

PARIS, 28 (AP).—El Sr. José Tarradellas, secretario de la Esquerra Catalana ha declarado formalmente que no acepta la cartera ofrecida por el nuevo gobierno republicano español en el exilio que encabeza el Sr. José Giral.

Insistencia de Prieto

NUEVA YORK, 28 (AP).—Indalecio Prieto reiteró su negativa "por motivos personalísimos", a figurar en el gobierno español en la expatriación, que encabeza D. José Giral. "Mi nombre figura —dijo— sin haber dado mi aquiescencia, pese a que ese gobierno cuenta con mi respeto y simpatía. Previamente tenía decidido no formar parte de ningún gobierno".

La ausencia de Negrín

LONDRES, 28 (AP).—El "Manchester Guardian" expresa su desencanto por el hecho de que Negrín, ex primer ministro del gobierno republicano de España, haya quedado fuera del gobierno desterrado español, si bien dice que la formación de dicho gobierno ha resultado satisfactoria como paso hacia la eliminación eventual del general Franco. Agrega que la negativa de Negrín de aceptar cargo alguno significa más que un desacuerdo sobre la participación comunista, y dice que la influencia comunista "nunca ha sido grande en el pueblo español, más inclinado por temperamento hacia el anarquismo".

Las relaciones de México con el gobierno de Giral

MEXICO, 28 (AP).—El gobierno mexicano reconoció al nuevo gobierno español republicano en el destierro.

El gobierno nacional ha acordado mantener relaciones con el gobierno español republicano, pero el ministro de Relaciones Exteriores interino, señor Manuel Tello, en la nota que dirigió al Sr. Fernando de los Ríos, no ha empleado el término "reconocimiento". En la nota del Sr. Tello se expresa que México "se complacerá en continuar con el gobierno de V. E. las cordiales relaciones que siempre han unido a México y España a través de una larga e histórica fraternidad". El Sr. Fernando de los Ríos ocupa el cargo de ministro de Relaciones Exteriores del gobierno español en el destierro.

CANDIDATURA DE GETULIO VARGAS A LA PRESIDENCIA

RIO DE JANEIRO, 28 (AP). — La opinión pública trata de saber concretamente si el presidente Vargas se presentará como candidato en las elecciones del 2 de diciembre próximo, ya que parecen indicarlo así las manifestaciones de sus partidarios, que muestran una perfecta organización. Se cita como ejemplo el hecho de que numerosos diarios de Río de Janeiro y San Pablo publican páginas enteras con listas de personas que enviaron telegramas al Sr. Vargas en apoyo de los planes "queremistas".

Una circunstancia que ha provocado curiosidad es la de que en el programa oficial distribuído esta noche sobre los festejos del aniversario de la independencia, que se celebrará el 7 del mes entrante, no se hace referencia al discurso del presidente, convertido ya en una costumbre tradicional. El anuncio entregado anoche incluía, sin embargo, el discurso del jefe de la Nación, y se subraya el detalle de que si el Sr. Vargas acepta ser candidato a las elecciones, tendría que renunciar a su cargo antes del 2 de septiembre, o sea cinco días antes de la fiesta nacional.

Hubo varios heridos en un acto político

RIO DE JANEIRO, 28 (AP).—Un despacho de la agencia noticiosa brasileña Asa Press, recibido de Sao Luiz, informa que siete personas, entre ellas una mujer, han sido hospitalizadas como consecuencia de las heridas recibidas durante el tumulto que se produjo en la reunión pública del Partido Social Demócrata. Otras personas resultaron con heridas leves. Actualmente reina calma en Sao Luiz.

Fué condecorado el presidente Vargas

RIO DE JANEIRO, 28 (AP).—El presidente Vargas fué condecorado con la Medalla de Guerra por el ministro de Guerra, general Pedro Aurelio de Goes Monteiro, en una ceremonia realizada en el fuerte Duque de Caxias, oportunidad en que se entregaron distinciones a los oficiales y soldados de las fuerzas expedicionarias que actuaron en el frente italiano. La esposa del primer magistrado recibirá mañana la condecoración, ofrecida a ella y al presidente por las fuerzas armadas, en reconocimiento por sus actividades en favor del esfuerzo de guerra del Brasil.

Retiro de las tropas norteamericanas

RIO DE JANEIRO, 28 (AP).—El embajador de los Estados Unidos, señor Adolf Berle, anunció, en conferencia de prensa, que su gobierno se propone retirar todas las fuerzas norteamericanas establecidas en el Brasil tan pronto como las bases sean devueltas, después de completar las operaciones de regreso de las fuerzas que actuaron en el frente europeo.

Llegó parte de una delegación argentina

RIO DE JANEIRO, 28 (AP).—Llegó a esta capital parte de la delegación argentina a la Conferencia Interamericana de Telecomunicaciones, cuyos restantes miembros lo harán mañana. Ya se encuentran en Río de Janeiro el comandante Medardo Gallardo y el señor Osvaldo R. Risso Peuser.

Los delegados que llegaron hoy son los señores Marcelo Barbieri, capitán de navío Victorio Malatesta, Joaquín Alvarez, Ricardo Olmedo, Héctor Novilia, José Onativia, Alberto Arana, Andrés Tropea y Juan Carlos Riosecco.

PARAGUAY

VISITARÁ ASUNCIÓN EL PRESIDENTE DE BOLIVIA

ASUNCION, 28 (AP).—El Departamento Nacional de Propaganda dió a conocer la nota enviada por el embajador de Bolivia, Sr. Augusto Céspedes, al canciller, Sr. Chiriani, en la que anuncia que el presidente de Bolivia, teniente coronel Villaroel, visitará al Paraguay el 10 de septiembre próximo. También se dió a publicidad la nota enviada por el ministro de Relaciones Exteriores paraguayo, en la cual dice al presidente del país hermano: "La grata visita de V. E. será acogida como la exteriorización de los sentimientos amistosos y cordiales que animan a la nación boliviana hacia el pueblo paraguayo". El Departamento Nacional de Propaganda publicó también los telegramas que cambiaron con tal motivo los cancilleres Chiriani y Chacón.

SOBRE LA AYUDA DE LA UNIÓN A G. BRETAÑA

NUEVA YORK, 28 (R).—El "Journal of Commerce" declara en su editorial, firmado por Mr. Joseph Ridder, que los Estados Unidos deben hacer frente franca y benévolamente al hecho de que Gran Bretaña tiene urgente necesidad de ayuda para reemplazar el Préstamo y Arriendo.

Seguidamente agrega: "La ayuda por Préstamo y Arriendo a Gran Bretaña ha sido terminada después de la rendición del Japón, de acuerdo con la ley de la materia. Empero este país no puede permitirse permanecer indiferente a la seria situación financiera en que se encuentra Gran Bretaña como consecuencia de la guerra. Al otorgar ayuda para la reconstrucción, los Estados Unidos deben facilitar una solución permanente, no sobre una base comercial, pues el balance de pagos de Gran Bretaña no le permitirá pagar ninguna suma elevada en concepto de intereses."

Negociaciones de la Unión con Rusia y China

WASHINGTON, 28 (R).— El director de la Oficina Económica Exterior, Mr. Lee Crowley, declaró que "continúan las negociaciones con la Unión Soviética y China, pero ninguno de ambos países ha manifestado su intención de firmar acuerdos con los Estados Unidos, como los delineados en la ley de Préstamo y Arriendo, destinados a la compra de mercaderías norteamericanas, mediante contratos a 30 años de plazo, con un interés de 2 3/8 por ciento.

"Es más probable que reciban empréstitos de parte del Banco de Exportación e Importación.

"China contempla la necesidad de obtener un préstamo de 2.000.000.000 de dólares en un período de dos años, para los gastos que demande su reconstrucción, mientras 1.000.000.000 de dólares del capital del Banco, han sido ya destinados para Rusia".

BOLIVIA

PRIORIDAD PARA LOS CARGAMENTOS DE TRIGO

LA PAZ, 28 (INS).—El Gobierno dispuso dar prioridad sobre todas las demás mercaderías a los cargamentos de trigo provenientes de la Argentina y solicitar al gobierno de ese país el envío de trigo en trenes expresos, con el fin de remediar la escasez de pan que se experimenta en Bolivia.

CHILE

LOS EMBAJADORES DE GRAN BRETAÑA Y CUBA

SANTIAGO, 28 (R). — Presentó sus cartas credenciales al presidente de la República, Sr. Juan Antonio Ríos, el nuevo embajador británico, Sir John Hurleston Leche. La ceremonia se realizó en el Palacio de Gobierno con el ceremonial habitual.

Una hora más tarde cumplió idéntico requisito el nuevo embajador de Cuba, Dr. Jesús Valdés.

Hallazgo de un torpedo

SANTIAGO, 28 (AP).—La Subsecretaría de Marina informó que las autoridades navales dieron cuenta del hallazgo de un torpedo frente a Tongoy. El proyectil fué arrojado por un submarino de procedencia extranjera.

DESPUES DE CUATRO AÑOS DE ECLIPSE

PARIS, agosto de 1945.

Surgiendo de un cono de luz a una altura de 300 metros, dentro de su abigarrado marco de puntilla de hierro rosado, y rodeada de canciones y música, una aparecida matiza alegremente las noches de París desde hace algo más de una semana. Las personas razonables dirán sencillamente: "es la Torre Eiffel".

No es una aparición, pues no abandonó nunca su emplazamiento, entre la Escuela Militar y el Trocadero, y en consecuencia es injusto darle el calificativo de fantasma. Pero, en cambio, los poetas, los únicos capaces de captar la verdad de un paisaje, saben perfectamente bien que desde hacía cinco años la Torre Eiffel había cesado de pertenecer —de noche— al mundo visible.

Se ha producido la resurrección de esa reliquia, tan apreciada por los parisienses, gracias a la profusa iluminación actual de una interesante exposición de fortalezas volantes norteamericanas, instalada bajo las amplias arcadas de la torre. Es en realidad la resurrección de la famosa "jirafa con cabeza de alfiler", como solía denominársela en la época de su inauguración, en 1889. Desde los más lejanos suburbios de París los curiosos acuden ahora, de noche, para admirar de cerca esa silueta fosforescente, coronada de bombillas eléctricas, y se interrogan entre sí:

—Pero ¿qué sucede en la torre cuando no la vemos?

Es una historia larga de contar. Comienza el 3 de septiembre de 1939, al producirse la ocupación militar. La Torre Eiffel, obra de interés nacional, fué requisada por la autoridad y los ingenieros franceses establecieron allí estaciones de radio. Vino el momento de la derrota, y cuando el 13 de junio los alemanes se hallaban ya a las puertas de París, 34 petardos fueron colocados en los laboratorios, en los centros vitales de la instalación y en las maquinarias. La orden fué dada y se oyeron fuertes detonaciones. No se derrumbó, por cierto, la famosa torre, pero sus instalaciones quedaron inutilizadas, incluso ascensores, antenas, cables, etc.

Llegan los primeros alemanes

Al día siguiente se acercaron al campo de Marte los primeros destacamentos alemanes, que efectuaban uno de sus "clásicos paseos militares". Fué un día sombrío para la torre, mientras los vencedores marchaban con su rítmico paso, llevando gallardetes y oriflamas con la cruz svástica, que colgaron en profusión en los lugares donde hacía muy poco había flameado airosa la bandera tricolor. Dos camiones alemanes con aparatos de radio fueron luego colocados debajo de la torre y grupos de especialistas procedieron a colocar cables y a reconstruir las antenas recién destruídas.

Varias horas de arduo trabajo, y ya la torre Eiffel hablaba al mundo, esta vez en idioma alemán. Algunos días más tarde, una lujosa "limousine" a prueba de balas —que más tarde fué usada por el general Eisenhower— se detenía ante la histórica torre, y sus dos ocupantes, Hitler y Goering, descendían y miraban hacia arriba admirados, mientras el fotógrafo particular del Fuehrer, que seguía de cerca a su jefe, sacaba una serie de instantáneas sensacionales, en las que aparecían los dos amos de Alemania en diversos aspectos de sus paseos por la Ciudad Luz, y sobre todo en momentos en que ambos, sonrientes, recibían debajo de la torre el homenaje de la Guardia de Honor. Esos documentos gráficos fueron reproducidos en millones de ejemplares y distribuídos por toda Europa y América.

La resistencia disimulada

Siguió la ocupación militar, y aun cuando a veces la torre famosa solía hablar francés, su palabra reflejaba en realidad el pensamiento alemán. La autoridad ocupante trató de realizar reparaciones, y requirió la colaboración de los ingenieros franceses, los cuales, con evidente patriotismo, alegaron la imposibilidad material de realizar los trabajos que se les ordenaban, salvo que se tratase de simples reparaciones parciales y de orden secundario.

Fué en esa forma en que se logró que los ascensores nunca llegaran a funcionar regularmente para los alemanes. Sin embargo, los ocupantes instalaron en su primera plataforma una escuela de radio, cuyos alumnos almorzaban en el restaurante de la misma torre, donde ordenanzas alemanes cocinaban para ellos y los servían. Posteriormente, y siguiendo métodos ya habituales en ellos, los oficiales nazis comenzaron a realizar frecuentes visitas a la torre, para ver qué era lo que podían llevarse. En uno de los subterráneos hallaron 20 toneladas de cobre, y sin más trámite ese material desapareció. Si no se llevaron las piezas de platino que creían que había en la torre, no fué por no haber revisado y explorado el pararrayos: se debió a que en ese pararrayos no había ya platino.

Marinos en la torre

Algunos días antes de la liberación de París fué evacuada la escuela de radio, y los alemanes se llevaron todo su material. Solamente quedaron allí cerca algunos centinelas para defender los accesos de la torre, pero el 24 de agosto de 1944 uno de los guardianes, M. Provost, esquivando la vigilancia, y apoyado por un camarada, se precipitó por la escalera llevando una gran bandera francesa que tenía la misión de enarbolar en la parte más alta del monumento. Al verlo, los centinelas trataron de darle alcance, pero en esos momentos acudía al Campo de Marte un destacamento de marinos, que se lanzó al ataque y capturó a los guardias alemanes, quienes fueron obligados a prestar ayuda para izar la bandera tricolor.

En este simple episodio de la liberación de París, y mientras crepitaba la fusilería en dirección al Trocadero y cerca de la Escuela Militar, fué recuperada la torre Eiffel, bajo un sol radiante de estío, por un puñado de hombres asombrados de su propia hazaña.

Un juguete para los soldados

El 29 de agosto de 1944 los soldados norteamericanos, alegres y ruidosos, se contentaron con tener a su disposición un juguete tan interesante como la torre, y tomaron posesión del monumento, aportando material nuevo para la estación de radio. Como por arte de encantamiento volvieron a funcionar los ascensores, se limpiaron las plataformas y la torre volvió a ser la atracción número uno de los soldados aliados que estaban en París en uso de licencia. Pilotos de aviones de caza complacíéronse pasando por debajo de las monumentales arcadas, mientras que caravanas de camiones y "jeeps" acamparon durante semanas en las inmediaciones, donde se realizó una inmensa feria.

Desde la primera plataforma de la torre, grupos de soldados norteamericanos se entretuvieron en arrojar sobre el público lluvias de cigarrillos rubios y "sandwiches" y "chicles". La fiesta siguió todo un invierno, toda una primavera, pero la nota destacada es el actual sistema de iluminación de la exposición de Fortalezas Volantes. En el primer piso se ha instalado un club americano, con "bar" y pista de baile, dos orquestas y números de "music-hall", mientras los ascensores luminosos no paran de funcionar ni un instante.

Un hombre vela en la torre

En medio de ese júbilo ruidoso, un hombre de cabellos blancos y mirada atenta vela tras su pequeño escritorio, en uno de los pilares. Lo hace desde hace 36 años. Es Marc, el ingeniero que colaboró con los constructores de la torre y que ocupa el cargo de ingeniero director.

Adscripto a la torre con entera y leal adhesión, la cuida como si fuera un objeto delicado y sensible, y explica sus proyectos para lo futuro:

—Cuando la torre haya dejado de estar bajo el control militar, habrá de ser dedicada, como antes, a la explotación, y tendrá que ser pintada, dado que la última vez que se la pintó fué en 1938. Para evitar deterioros en la armazón metálica será menester darle una mano de minio. Habrá que refaccionar la plataforma principal, que será convertida en el mejor restaurante "dancing" de París.

La torre ha resistido orgullosa los bombardeos, que no la han afectado, y esto por mérito de su misma construcción, pero la existencia de la bomba atómica ha hecho desaparecer toda seguridad de permanencia. Por eso la suave música de Chopin que emana de sus noches de fiesta trasunta la delicadeza de una filigrana de plata sobre el fondo amenazante de un cielo tormentoso.

(Copyright por AFP.)

MATERIALES PLASTICOS NACIONALES Y EXTRANJEROS
PLACAS PARA ENGRANAJES DE 1000 x 1170 mm.
PLACAS AISLANTES Y DIELECTRICAS
POLVO DE MOLDEO

ENGRANAJES DE FIBRA — TODOS LOS TIPOS y TAMAÑOS
IGNACIO BALBIANI
REPRESENTACIONES Y COMISIONES
EXPOSICION Y VENTA
PERU 447 — U. T. 33 - 0157

Al probarlas

también Ud. exclamará: "¡Qué diferentes a otros dulces!" ... Esto, se explica fácilmente, pues en realidad son distintas, porque las

Mermeladas
CARMELITANO

se elaboran en forma casera y contienen fruta integral, cosechada en su punto de madurez en nuestra granja de Escobar. ¡Por eso son tan exquisitas estas mermeladas, y tan ricas en vitaminas!

Ciruelas Duraznos Higos
Manzanas Naranjas Peras
Tomates Uvas Limón
$ 1.75
Frascos de 900 gramos neto

NUECES CHILENAS
nueva cosecha
Kilo $ 2.55

LA VICTORIA
EL MEJOR ALMACEN DE LA REPUBLICA
Soc. Com. e Ind. de R. Ltda. - Capital $ 580.000
RIVADAVIA 702 esq. CHACABUCO hasta Av. de MAYO
Teléfonos 34 - 3476 - 3475 y 3474 - Buenos Aires

PASCUAL Hnos.
— S. A. BANCARIA —
Buenos Aires — Cambios - Títulos - Operaciones Bancarias en General
260 - SAN MARTIN - 264
COTIZACIONES DEL DIA

ORO	COMPRAMOS	VENDEMOS
Argentinos	50.25	51.—
Libras	53.—	53.75
Aguilas	100.50	102.—
Alemanas	47.25	48.—
Napoleones	37.25	38.—
Chilenos (100)	104.—	104.75

PAPEL		BILLETES EXTRANJEROS Compramos	Vendemos	GIROS Compramos	Vendemos
Uruguayos	c/100	223.25	224.—	225.50	226.50
Pesetas	"	23.50	24.25	—	38.62
Suizos	"	109.—	110.—	93.50	94.50
Dollars	"	—	402.—	—	402.—
Guaraníes	"	119.—	121.—	—	—
Bolivianos	"	6.80	7.—	6.60	7.20
Chilenos	"	12.10	12.30	12.40	12.80
Escudos	"	18.60	18.80	16.45	16.65
Cruceros	"	18.20	18.40	—	—
Soles Peruanos	"	55.75	56.50	57.—	60.—
Inglaterra	c/£	15.—	15.40	—	—

Horas de oficina: de 12 y 30 a 16 hs. - Sábados de 9 a 11 hs.

Necesario en todo hogar!
Simplex
EL TERMÓMETRO CLÍNICO EXACTO
Siempre dice la Verdad!
SENSIBILIDAD PERFECTA
LECTURA FÁCIL
GARANTÍA ESCRITA
$ 7.50

ALBATROS

LA NACION

Fundado por Bartolomé Mitre el IV I MDCCCLXX — *Director* LUIS MITRE — *LA NACION será una tribuna de doctrina (Núm. 1, Año 1)*

El fin de una misión

El estudio, por los gobernantes de un país, de la obra y conducta de sus antecesores es de una indudable utilidad si se lo realiza con el espíritu de aprender, porque en cualquier jornada de la vida y en cualquier situación en que se encuentre, el hombre debe estar dispuesto a no encastillarse en sus ideas y a rectificar sus procedimientos, conducta que resulta indispensable cuando los hechos le demuestran la falacia de los sistemas que había adoptado. En tales ocasiones los mandatarios deben desprenderse de prejuicios, para atender exclusivamente los intereses nacionales. Esa es la línea seguida por los dotados de aptitudes sobresalientes, y no lo es, en consecuencia, por los que sólo pueden ostentar condiciones opuestas en absoluto a las citadas. Para no remontarnos demasiado lejos en nuestra historia, recordaremos el plan de unificación de las deudas, planteado en el período presidencial 1898-1904. Propiciado por el Poder Ejecutivo, la Cámara de Senadores le prestó su aprobación. Sin embargo, la opinión pública reaccionó en contra de la iniciativa, de la manera enérgica en que lo hace siempre que considera en peligro principios esenciales. La juventud salió a la calle, y el Gobierno, al comprender que el sentimiento del pueblo era adverso al régimen de unificación tal como se proponía, retiró el proyecto de la Cámara de Diputados. Con ese gesto de cordura del primer mandatario las cosas volvieron a su quicio. También conviene señalar la renuncia de un presidente, libre de toda ocacción, al convencerse de que su política lo había conducido al aislamiento.

El respeto a la voluntad popular en emergencias de esa naturaleza es un principio que debe acatar todo jefe de Estado si su mentalidad actúa dentro de las corrientes democráticas. Aferrarse a los proyectos o al ejercicio del mando, a pesar de la resistencia general, es una nota reveladora de incomprensión del modo como se desenvuelven los asuntos públicos. El curso de ellos no se determina únicamente en el despacho presidencial o en los gabinetes ministeriales. Es necesario algo más. Es necesario que las decisiones no choquen con el sentimiento del pueblo, con su manera de apreciar las cuestiones fundamentales, por ser notorio que las leyes del Congreso y los decretos del Poder Ejecutivo están destinados a morir si contrarían la voluntad colectiva.

Es menester que los gobernantes tengan la sensibilidad de la situación, para retirarse oportunamente, si ello fuera preciso, en cumplimiento de un mandato de la conciencia. Es una regla sin excepción. A ese efecto conviene que los responsables no pierdan el contacto con la realidad, que no olviden que el día de hoy se halla ligado con el de ayer. Se puede decir que algo semejante se registra en nuestras crónicas, con motivo de la revolución de 1943. Ese movimiento tuvo por fundamento restaurar la pureza de las instituciones viciadas por el fraude. Buen programa, en verdad. Fué unánime la expectación en lo tocante a su desarrollo; pero asimismo lo fué la decepción al verificarse con el transcurso del tiempo que nada se había adelantado en ese sentido. Además, empezaron a señalarse otros propósitos al estallido de junio y a escucharse declaraciones poco tranquilizadoras para el régimen jurídico. En diciembre de 1943 el presidente provisional dijo que la obra del Gobierno no puede encerrarse dentro del círculo en que se mueve un Poder Ejecutivo de jure, ordinario, pues el Poder Ejecutivo de la revolución "ha traído un mandato excepcional". Dijo también que los hombres autores de la revolución "se sienten alentados por la opinión y, por todas las fuerzas morales y materiales de la patria". En la fecha de ese discurso el país se encontraba en estado de sitio y la libertad de la prensa era un recuerdo.

En la actualidad el gobierno revolucionario ha desenvuelto lo que consideraba su programa. La disidencia con la opinión, con las fuerzas morales y materiales, se ha ido acentuando, hasta llegar a los términos extremos que acusa la actualidad. Sus causas son varias. En las relaciones exteriores el disentimiento fué fundamental, debido a la neutralidad del Gobierno, la cual no fué abandonada sino tardíamente, con las consecuencias que todavía se hacen sentir; en el orden social y económico el desacuerdo se ha hecho cada vez más intenso, por la intervención desmedida del Estado en las transacciones privadas y el desorden resultante de medidas inconsultas, con la circunstancia agravante de las restricciones impuestas al derecho de propiedad; en las finanzas, en la educación, etc., los métodos adoptados contribuyen al malestar; y en el orden institucional la situación continúa complicándose, por ser evidente que sigue en auge la doctrina del "mandato excepcional" expuesta en 1943, puesto que el nuevo ministro de Hacienda ha dicho que el Gobierno no tiene normas determinadas a que ajustarse para volver a la normalidad. La diferencia es que en el citado año el presidente estimó oportuno agregar que el mandato excepcional no debe confundirse con las facultades extraordinarias, "condenadas con palabras tremendas por la Constitución Nacional", si bien no se detuvo a mencionar en qué consistía esa diversidad. La verdad es que ahora nos encontramos sin fecha para los comicios, con la perspectiva de candidaturas oficiales y con un estatuto electoral que la opinión pública rechaza enérgicamente.

Los caracteres de la situación deben inducir a los gobernantes a considerarla cuidadosamente. Ella no debe prolongarse para evitar más graves perjuicios al país. La inestabilidad en las diversas relaciones lo ha sacado de quicio. El resultado es la inquietud de los espíritus. Las enseñanzas de nuestra historia deberían servir al Gobierno para encontrar los medios adecuados de poner fin a su misión.

La ciudadanía alerta

Con claros y precisos fundamentos el comisionado municipal de Bahía Blanca ha dispuesto que sea retirada del frente del edificio de la Aduana local una placa que fué colocada en abril del año actual, la que contenía conceptos elogiosos para la figura de Rosas y la tiranía que ejerció sobre el país.

La reclamación pertinente había sido formulada por la comisión popular de homenaje a Rivadavia en el centenario del fallecimiento del ilustre prócer. Precisamente en estos momentos todo el pueblo argentino rinde tributo a la memoria del esclarecido patricio y no debe consentirse que grupos audaces se empeñen en aminorar la figura extraordinaria del gran hombre público. Los elementos reaccionarios no cesan en la propaganda reivindicadora del rosismo, pese a la escasez de su número como a la insignificancia de su representación. Pero la historia no puede modificarse por el simple deseo de unos cuantos ciudadanos que creen en la eficacia de la violencia y de la ignorancia como medios efectivos de disciplina nacional. Esos titulados revisionistas no pierden oportunidad, sobre todo a favor de complacientes autoridades, de intentar el reconocimiento de virtudes donde no hubo sino barbarie y a la vez de provocar reservas entre la masa popular para los adalides de la civilización y el progreso argentinos. En el caso de Bahía Blanca trataron por medio del equívoco elogiar a Rosas y denigrar a Rivadavia. Pero el avieso propósito fué advertido y denunciado, logrando que las actuales autoridades del distrito reconozcan la maniobra y la desbaraten de una manera concluyente con el retiro de la placa que sirvió para establecer el engaño. Los principios democráticos establecidos por la Constitución, por nuestras mejores tradiciones y por el sentimiento unánime del pueblo no pueden ser desvirtuados, ni en lo grande ni en lo pequeño, con expedientes de ninguna especie. La ciudadanía debe permanecer vigilante para evitar cualquier tentativa, denunciándola a la opinión para reprimirla sin demora.

El reparto de neumáticos

Parece excelente, por lo menos en principio, la idea de la Junta Central del Transporte Automotor de que mensualmente se publique en cada provincia y territorio la nómina de las personas a quienes se adjudiquen neumáticos, cantidad de los mismos, prioridad invocada, etc. El racionamiento de cubiertas, obligado por la escasez de caucho, necesita, no solamente ser bien manejado y aplicado con justicia, sino también contar con el convencimiento general de que esa justicia se realiza. No se trata en este caso de distinguir entre los métodos adoptados por las autoridades, ni analizar la conveniencia de las prioridades establecidas, sino de cooperar a su aplicación, evitando las artimañas para hacer predominar a través de las reglamentaciones los intereses personales. En lo que respecta a neumáticos, como a la nafta, cabe recordar que se han comprobado innumerables ardides. En algunas poblaciones del interior, por ejemplo, se patentaron coches inexistentes con el fin de lograr una ración de estampillas de nafta, hasta que se exigió la certificación previa de los mismos, de igual modo que hubo necesidad de comprobar el uso de los vehículos en alguna forma más efectiva que la que ofrecía el cumplimiento de la formalidad de su habilitación municipal. Pero en la lucha contra el fraude ha faltado hasta ahora una medida de gran valor orgánico y de eficacia positiva, y es la pedida publicación de los nombres de los favorecidos con la entrega de neumáticos. Tal vez ningún control sea más seguro, porque los no favorecidos serán los primeros en hacer llegar a las autoridades el conocimiento del error cometido cuando vean que otra persona obtuvo injustamente una prioridad. Las oficinas obtendrán así una colaboración pública inestimable y que no puede ser reemplazada con ninguna otra.

Por todo ello creemos que la iniciativa de la Junta Central del Transporte Automotor merece ser atendida y estudiada por la Secretaría de Industria y Comercio. La proximidad de mayores importaciones de caucho, que permitirán aligerar el racionamiento, no será razón para que se disminuyan las precauciones al respecto.

BELLAS ARTES

Enrique Muiño

Después de afirmar sus nada comunes condiciones de actor, cedió Enrique Muiño a otra forma de arte, no menos imperativa. Así es como se propuso conquistar en la pintura algo de lo mucho alcanzado en la escena y en la pantalla. Le atrajo el paisaje. A este género dedicó y continúa dedicando sus preferencias, conforme lo certifican los óleos reunidos en la sala tercera de la Galería Witcomb. Son aspectos serranos de Capilla del Monte. El catálogo incluye veinticuatro títulos, pero hay otros no registrados en la nómina.

¿Se preguntó Muiño alguna vez por qué logró triunfos tan sostenidos en la escena y en el cinematógrafo? La respuesta no puede ser ni más fácil ni más sencilla: porque en ambas actividades se definió como un intérprete de acentuada personalidad; porque tanto en la escena como en la pantalla dijo "lo suyo", obedeciendo exclusivamente a los impulsos de su auténtica onda emotiva. Por eso dió vida a los personajes encarnados por él, sintiéndolos, transfundiéndoles calor humano. Ninguna expresión de arte puede ser vitalizada de otro modo, con otros recursos. Si el artista no está presente en la obra, ésta lo denuncia, descubriendo en el acto su propia infidelidad. Enrique Muiño —pintor— no se escuchó siempre a sí mismo, con la sumisión alerta de quien sabe y puede obedecer a su ritmo interior. Obedeció influjos diversos, dispersando lo más viviente de su emoción cálida. Lo pone de manifiesto en los paisajes más sentidos y mejor realizados de la serie actual. Lo evidencia en "Día gris", de tan fina tonalidad en sus grises; lo confirma en "Paisaje lírico", tan rico en su atmósfera húmeda; lo subraya en la sensibilidad cromática de "Calle de Capilla del Monte" —fuera de catálogo— y en la breve impresión "La loma" —tampoco incluída en el catálogo—. Quien pinta eso, quien siente el color como Enrique Muiño lo siente, no puede ser difícultado por intromisiones de guías más o menos indirectos. Posee Muiño las condiciones necesarias para bastarse a sí propio.

Roberto C. H. Cascarini

Expone figuras y paisajes en la sala segunda de la Galería Müller. En ambos géneros ordena y compone. Con la figura, cuando pinta "Exodo", "Muchachas cuyanas" y "Pan"; en el paisaje, cuando incluye figuras y animales, como en "Viento zonda" o "Panorama". Se advierte en Cascarini un intento de renovación, un propósito de rehuir lo pintoresco, máxime allí donde recurre a una paleta sobria y a un modo constructivo amplio y simple. Aludimos con preferencia al paisaje, y concretamente a los titulados "Viento zonda" y "Calma". En el primero se advierte más y mejor el anhelo de comunicar a su pintura la vibración derivada de lo íntimo. Cascarini conoce la estructura formal, dibuja y modela, pero no siempre va más allá de la superficie de los seres y las cosas, deteniéndose con frecuencia en el aspecto visto de éstos y de aquéllos. En el conjunto actual se perciben otros designios. Con toda evidencia, Cascarini va en seguimiento de una pintura de mayor calidad, según indican los ejemplos recordados.

Joaquín A. Luque

Este pintor efectúa su primera exposición de conjunto, pero no es la suya una firma nueva en nuestro ambiente de arte. Su nombre figura en el Salón Nacional y en otros societarios. Por el equilibrio de cuanto produce sorprende saberlo tan joven. Conoce el dibujo y domina la forma. En cuanto a oficio, a práctica manual, nada —o muy poco— le resta por aprender. Técnico seguro, ya posee no pocas de las condiciones externas del virtuoso. Tal se nos presenta Joaquín A. Luque una vez más en los veinte óleos reunidos en la sala primera de la Galería Witcomb. Se ha especializado en la figura, y dentro de ella en el retrato y en los cuadros de género. Buena parte de lo exhibido ahora fué expuesto en otras exposiciones. Así "La preferida", una obra muy representativa de su autor, y definidora de su concepto pictórico, tanto como "Paquita", o como el "Retrato del doctor Luis Agote". Entre lo más reciente culmina la composición titulada "Pobreza". Un óleo envuelto, de luz tamizada, donde la pasta colorante diversifica la materia de los elementos constitutivos del cuadro. La figura de la mujer lavando, está observada y resuelta con hondo sentido humano. Hay calidad en las partes, y unidad en la trabazón de su mutua dependencia. La figura en sombra, del segundo término, es un trozo totalmente logrado. ¡Cuán lejos está "Pobreza" de la superficialidad pintoresca de "Novillero", con su desentonada faja roja!

Otro acierto cabe señalar, entre la producción reciente: "Lita", una figura de niña, de bellos tonos cálidos, modelada con evidente sentido plástico. No pasan inadvertidos otros temas infantiles, como la vivaz efigie titulada "Nueve meses", una imagen resuelta con espíritu delicado.

Antonio Sotomayor y Félix Kraus

Hasta el 9 de septiembre próximo podrá visitarse en el Museo Provincial de Bellas Artes de La Plata la exposición de dibujos y grabados de los artistas Antonio Sotomayor, boliviano, y Félix Kraus, austriaco. Las muestras estarán abiertas al público con el horario de 15 a 20.

LA ASAMBLEA NACIONAL DE MUJERES SE REALIZARÁ EL 3 DEL MES PRÓXIMO

La comisión organizadora de la Asamblea Nacional de Mujeres continúa recibiendo adhesiones de entidades femeninas y algunas de ellas ya han resuelto designar sus delegadas para la asamblea que se realizará el 3 de septiembre a las 18.30 en el teatro Argentino, Bartolomé Mitre 1448.

En la capital se están realizando numerosas asambleas en las que las mujeres de un mismo barrio, gremio o actividad, designarán sus delegadas, y del interior del país se tiene noticia de que enviarán sus representantes las mujeres de San Juan, Mendoza, Rosario, Córdoba, Tucumán, Mar del Plata, Santiago del Estero, Bahía Blanca, Corrientes, etc.

La Asamblea Nacional de Mujeres será un acto público al cual pueden concurrir todas las personas que deseen conocer la opinión de la mujer argentina sobre la situación institucional del país y sobre el problema del voto en el momento actual.

HA QUEDADO CONSTITUÍDO EL INSTITUTO SARMIENTO

El Instituto Sarmiento, de sociología e historia, fundado recientemente en esta capital, al constituirse definitivamente ha formulado la siguiente declaración de principios:

"El Instituto Sarmiento de sociología e historia, en la persona de que el prócer cuyo nombre lleva constituye un arquetipo de argentinidad, la culminación continental y una figura cumbre destinada a enriquecer la lista de los grandes caracteres que honran al género humano; que timbra su personalidad y a su obra un sello permanentemente actual; que la historia de los últimos tiempos del mundo comunica proyecciones universales a su infatigable prédica contra la barbarie y destaca la necesidad de persistir en los postulados democráticos que orientaron la cruzada del estadista-educador, por excelencia, que su inmensa labor está llena de sugestiones y de estímulos para cuantos anhelan elevarse y afirmar el imperio del derecho y de la libertad, conceptos que requieren la constante y creciente educación del pueblo. Por todo esto, el Instituto Sarmiento, de sociología e historia, se propone inspirarse en su ideario, estudiarlo y difundirlo en el país, en América y en todas las naciones del globo donde alcanzan las irradiaciones de su genio, invitando a sumarse a su acción a cuantos coincidan en este propósito".

El Instituto efectuará su obra mediante la organización de ciclos de conferencias, publicaciones, exposiciones, bibliotecas, certámenes, estudios biográficos y de interpretación, viajes, becas, fundaciones y toda clase de gestiones y labores que conduzcan a la exaltación y conocimiento del pensamiento y la acción del prócer.

Las autoridades han quedado constituídas en la siguiente forma:

Presidente, Alberto Palcos; vicepresidente 1o., Juan Rómulo Fernández; vicepresidente 2o., Wherfield Salinas; secretarios, Antonio J. Bucich y José Barreiro; tesorero, Antonio P. Castro; protesorero, Emilio Maurín Navarro; miembros de número: Guillermo R. Aubone, Arturo Capdevila, Enrique de Gandía, C. Galván Moreno, Héctor R. Raito, Eduardo Malles, Adolfo Mitre, Rosauro Pérez Aubone, Augusto G. Rodríguez, Eduardo M. Suárez Danero y Leónidas Zavalía Carbó.

En su última reunión, el Instituto ha designado por unanimidad miembro honorario a la Srta. Eugenia Belín Sarmiento.

La Academia de Medicina incorporó un nuevo miembro

En el local de la Academia Nacional de Medicina, ayer por la tarde se efectuó el acto público de la incorporación del académico titular doctor Mario J. del Carril, quien llenará la vacante Nº 22, que correspondía al Dr. Lucas Ayarragaray.

Presidió la ceremonia, que contó con la concurrencia de crecida cantidad de personas vinculadas a los centros universitarios, el Dr. R. Armando Marotta y actuó como secretario el doctor Carlos Bonorino Udaondo.

Abrió el acto el Dr. Marotta, quien, después de referirse con breves frases a la personalidad del nuevo académico, cedió la palabra al Dr. Mariano R. Castex encargado de dar la bienvenida al recipiendario. El orador hizo el elogio del Dr. Arragaray, que durante largos años—dijo—ocupó el sillón académico, realzando con su personalidad descollante el prestigio de la entidad. Seguidamente esbozó la biografía del Dr. del Carril, para señalarlo como estudiante en su tránsito por las aulas universitarias, en los laboratorios de investigación y en las salas hospitalarias, donde puso en evidencia —dijo—, en triple alianza bien firme, su inteligencia consciente, su voluntad laboriosa y su aventajado entendimiento. Reseñó su proficua labor en la cátedra y en la conferencia y se refirió a su actividad profesional, donde el Dr. del Carril afianzó el prestigio de su personalidad.

"Su obra científica, distribuída en trabajos de conjunto o de investigación —agregó—, en cuestiones médico-sociales, en conferencias dictadas en centros científicos del país y del extranjero, en relatos oficiales o ponencias presentadas en congresos argentinos y del exterior, a los que concurrió investido de la representación de nuestra Facultad de Ciencias Médicas o de la Sociedad de Beneficencia, requiriría para su análisis exacto pormenores que no caben en el espacio de este discurso.

"La Academia Nacional de Medicina —expresó más adelante— os recibe como ilustre representante de la pediatría y puericultura argentinas. Vuestra elección, por unanimidad, para ocupar el sitial número 22 es testimonio del alto aprecio que os dispensa la docta corporación. Al elegiros, sólo ha tenido en cuenta la brillante carrera de vuestra vida, que es la muestra compendiosa y decisiva de vuestro valer, el cual, a despecho de vuestra modestia, tuvimos la fortuna de apreciar en todos sus méritos excepcionales.

"Contamos con vuestra pericia consumada y con vuestra clara videncia de la candorosa alma infantil para la colaboración que de vos espera esta Academia. Ella ha de ser fecunda, cual lo fuera la de los esclarecidos varones que os precedieron en el sitial Nº 22, todos los cuales, con una u otra modalidad de inestimables aportaciones enriquecieron el acervo académico.

"Creo firmemente—escribió Pasteur años " atrás—que la ciencia y la paz triunfarán " sobre la ignorancia y la guerra; que los " pueblos llegarán a entenderse, no para " destruir, sino para construir, y que el " porvenir pertenecerá a aquellos que más " hubieren hecho en favor de la humani- " dad en el curso de los acontecimientos en el escenario mundial han confirmado, afortunadamente para la civilización, esa esperanza de Pasteur. Nuestra Academia Nacional de Medicina viene de tiempo atrás, y en su esfera de acción, haciendo su parte en ese grandioso y humanitario programa que proclamara el genial sabio francés.

"Al designaros hoy, comprometemos vuestra reconocida capacidad y buena voluntad: vuestra actuación en lo pasado constituye la mejor garantía de su eficacia, y al mismo tiempo vuestra valiosa aportación contribuirá con ella al debido cumplimiento de los fines corporativos y al propio tiempo al acrecentamiento, que anhelamos cada día mayor, del prestigio de esta institución, que jubilosa hoy os acoge en su seno".

Discurso del nuevo académico

Terminados los aplausos que merecieron las palabras del Dr. Castex, pronunció su discurso el Dr. del Carril, quien comenzó destacando la vida y obra de su antecesor, el Dr. Lucas Ayarragaray, de quien dijo que fué "inteligencia clara, noble corazón y voluntad firme". En su amplia disertación lo recordó como médico, filósofo, político, periodista, literato y diplomático.

"Esta gran personalidad que estamos analizando—agregó—se irá agigantando a medida que nos alejamos de su desaparición, porque lo acontecerá lo que a aquellos cuyo egoísmo los lleva a colocar su persona como centro de atracción de toda su vida, que cuando les llega el último momento, junto con su cuerpo enterran su obra".

El Dr. del Carril demostró a continuación el amplio campo de acción que la puericultura tiene en su faz social, señalando los fines que persigue: aumento de la natalidad, mejoramiento de la especie o eugenesia y la lucha contra la mortalidad infantil. Estableció al mismo tiempo como fundamentales los principios de la ley cristiana. Después, al referirse a su designación, dijo:

"Estoy en la situación del que habiendo recorrido un largo, áspero y accidentado camino llega a la cumbre y divisa ante sus ojos encantador panorama. Debo comenzar por dirigir la mirada hacia Dios para agradecerle sus incontables beneficios, que me han permitido alcanzar tan expectable situación y pedirle siga protegiéndome, pues la divina ayuda, cuanto más necesaria, más necesaria.

"Luego debo decir con toda claridad que no es sólo por mi propio esfuerzo que he logrado llegar a tan alto nivel. Dejadme revivir las distintas etapas de mi existencia y os explicaréis el estado de mi alma en este instante. Esta mirada retrospectiva no sólo es exigida por sentimientos de gratitud hacia los que contribuyeron a formarme, ahora que, hoy más que nunca, necesito sumergirme en lo más profundo de mis recuerdos para que sigan cada vez más arraigados en mi corazón y sean el poderoso estímulo que necesito y el más sólido apoyo en mi sostenga, evitando la catastrófica caída de los que están solos y edifican en el aire".

Recordó a sus profesores y terminó en medio de largos aplausos manifestando su formal promesa de trabajar con todo entusiasmo por la Academia Nacional de Medicina.

INSTITUCIONES CIENTÍFICAS Y CULTURALES

Sociedad Argentina de Criminología

Bajo la presidencia del Dr. Osvaldo Loudet, hoy a las 18.30 tendrá efecto una sesión de la entidad del epígrafe en el Instituto Libre de Segunda Enseñanza, Libertad 555. El Dr. Enrique Ramos Mejía disertará sobre "Fuerzas en las cosas, en el robo".

Cursos de Cultura Católica

Hoy a las 19 se iniciará en los Cursos de Cultura Católica un ciclo de conferencias sobre "El protestantismo y la Edad Moderna", que se dictarán en la sede de la calle Reconquista 572, de acuerdo con el siguiente programa:

"El misterio del ser convertido en misterio de iniquidad, por el Pbro. Héctor Delfor Mandrioni: hoy a las 19, "La pérdida del "ser" para la filosofía y sus consecuencias", y el viernes 31, a las 19, "Sustancialización del "Misterio en la metafísica de Klagues".

"Hombres de la Reforma y de la contrarreforma", por el Pbro. Dr. Manuel Moledo: el miércoles 12 de septiembre, a las 19, "Hombres de la Reforma", y el miércoles 19, a las 19, "Hombres de la contrarreforma".

"La decadencia escolástica y el protestantismo", por el Pbro. Dr. Octavio Nicolás Derisi; el miércoles 26 de septiembre, a las 19, "La decadencia escolástica en la formación del protestantismo" y el miércoles 3 de octubre, a las 19, "El protestantismo, encarnación religiosa de la cosmovisión (Weltanschauung) de la Edad Moderna".

"La teología protestante", por el Pbro. Enrique Rau: el miércoles 10 de octubre, a las 19, "Síntesis doctrinal del protestantismo según sus símbolos; el miércoles 17, a las 19, "Evolución de la teología protestante y su estado actual", y el miércoles 24 a las 19, "La conciencia de la unidad de la Iglesia y las tentativas de unión".

Asociación Patriótica Española

Hoy a las 18.30, en el local de la Asociación Patriótica Española, Bernardo de Irigoyen 672, continuará dictándose el curso de literatura española. El Sr. Manuel de Góngora disertará acerca de "Retablo y cosmorama del siglo XVII español. La hoguera en cenizas".

Ateneo Femenino de la Juventud

Hoy a las 18 se realizará en el Ateneo Femenino de la Juventud una disertación cinematográfica a cargo de los comentaristas y críticos señores Chas de Cruz y José Ramón Luna. Este último disertará sobre el tema "La mujer en el cine; actriz y espectadora", y a continuación Chas de Cruz desarrollará el tema "Cine de ayer y de hoy". El acto se efectuará en la sede de la entidad, Juncal 857.

Asociación Médica Argentina

En el local de la Asociación Médica Argentina, Santa Fe 1171, tendrá efecto hoy a las 21.30 la cuarta sesión de la Sociedad de Medicina Industrial, en la cual se efectuará la elección de miembros titulares y presentarán comunicaciones los Dres. J. Manuel Menchaca y Mario P. Francone.

Sociedad Argentina de Estudios Lingüísticos

Hoy a las 18, en la Asociación del Profesorado, Maipú 523, se reunirá la S. A. D. E. L., a fin de escuchar la conferencia del Sr. Ernesto C. Polito, quien versará sobre el tema "De la expresión poética", y tratar, además, el debate que por falta de tiempo no pudo abordarse en la sesión anterior: "Normas del español en la radioteleofonía y en el cinematógrafo". El acto terminará con el estudio del vocabulario bonaerense, a cargo del Dr. René Bastianini.

EL VICEPRESIDENTE DIRIGIÓ UN MENSAJE A LOS ESTUDIANTES

Por Radio del Estado y la Red Argentina de Radiodifusión, el vicepresidente de la República dirigió anoche a los estudiantes de todo el país el siguiente mensaje:

"Durante los últimos días he actuado en el ejercicio de la primera magistratura del país, y deliberadamente quiero hoy despojarme de mi investidura para dirigirme, vicepresidente de la Nación, para acercarme hasta vosotros al margen de todo formulismo protocolar, y poder hablaros en lenguaje sencillo que evite torcidas interpretaciones y caprichosas interferencias.

"Comienzo por afirmaros, que cuando el azar o el destino, si así queréis llamarle, eleva a los hombres hasta las más altas magistraturas de su país, el espíritu se recoge en instintivo movimiento de introspección, tal como si se fuera ascendiendo hasta la cumbre de una montaña, y desde allí, una extraña sensación de eternidad domina a invade todo propósito volitivo para esfumar los seres y las cosas en lo que tienen sus perfiles de transitorio, y valorarlos tan sólo por lo que implican en su verdadera substancialidad. Desde allí, desde la atmósfera azul-gris que se atisba ahita de horizontes, no se miente, no puede mentirse, y sólo los malignos o los ofuscados por el odio deben sentirse capaces de dudar.

"Por eso debéis creerme; con serenidad he venido siguiendo atentamente todos vuestros movimientos, angustias, impulsos generosos y muy nobles inquietudes. Os vi al principio sobrecogeros expectantes, cuando la primera jornada revolucionaria del 4 de junio; comprendí entonces que vosotros la esperabais, porque hasta las casas de estudio habían llegado también, en parte, el ambiente de asfixia que estaba ahogando la vida misma de la República. La cátedra no siempre era ocupada por los más capaces de vuestros maestros, y muchas de las conquistas que habían logrado en las universidades por la reforma universitaria se desvirtuaban frente a los habilidosos manejos de ciertos grupos, que primero bregaban por su hegemonía dentro de las claustros, para después oponerse a sus antagonistas vencidos, en una permanente pugna de desplazamiento. Intervinimos por ello la Universidad y los resentidos del anterior, como los lastimados por vuestras propias conquistas, confundiendo la medida de gobierno, creyeron que marcaba la hora de sus revanchas, y enfáticamente se lanzaron al ataque de las posiciones, tratando mañosamente de conformar una universidad intransigentemente medioeval, comenzando por cambiar las figuras reformas de la patria, que ya habían recibido el espaldarazo simbólico de la posteridad. A su vez, tuvimos que desplazarlos a ellos, y después de distintas medidas de gobierno, que no siempre pueden ser explicadas en su verdadera naturaleza e importancia, devolvimos la autonomía a la Universidad, mediante elecciones absolutamente libres, presididas por jueces intachables.

"De vuestros derechos específicos, uno solo os debe ser recordado, el que señala el artículo 5o, del decreto del 10 de febrero último, por el que se suspende el voto estudiantil, para actuar en la integración de las ternas de profesores; ello hasta tanto el Consejo Superior Universitario se pronuncie sobre las reformas y modificaciones a incluir en el estatuto respectivo, por lo que os será devuelto, si ello no ocurre dentro de un breve plazo prudencial".

"Reconocimos también con jerarquía de autenticidad algunos de vuestros superiores organismos gremiales estudiantiles a pesar de haberse éstos conformado al margen de comicios que garantizaran una verdadera y auténtica representación. Escuchamos todos vuestros reclamos de estudiantes relacionados con la vida de vuestras casas de estudio y poco a poco fuimos también a liberaros de profesores que desnaturalizaban la cátedra usándola para ensayos de prácticas y doctrinas políticas que rechaza la esencia misma de nuestra nacionalidad.

"Luego, pues, de todos los sectores que integran la población del país, con el vuestro es con el que más ha cumplido la Revolución en el breve plazo de dos años que lleva de desarrollo. ¿Por qué entonces sois los más intranquilos permaneciendo en una agitación constante? Hace días desde mi despacho, os he visto desfilar por las calles en tumultuosas algarabía llevando al frente banderas de casi todas las naciones de la tierra, y festejando —al principio— el triunfo de ideales humanos de fraternidad, democracia e igualdad, que yo también, como el señor presidente y los demás integrantes del Gobierno, sentimos idénticas ansias compartimos. El tumulto callejero dejó un saldo doloroso que todos lamentamos. Nadie que no sea un descastado o un perverso, puede creer que el Gobierno se haya solazado con ello, lo provocara en un incomprensible afán de represión. Cayeron víctimas de la fatalidad que impulsaron los últimos estertores de grupos inconformistas, resentidos por no haber logrado desnaturalizar a una revolución que se precipitó para que el país retomara su posición centrista, tradicionalmente argentina, escapando así al peligroso vaivén en que venía columbrándose sobre los extremos artificiales y foráneos de derecha y de izquierda.

"Como vosotros, el presidente, yo y los demás camaradas de las fuerzas armadas de la Nación, hicimos de vuestro lirio simbólico el nuestro también, pues si los jóvenes desaparecidos tan prematuramente eran argentinos, nosotros no somos extranjeros.

"Sin embargo, os seguís agitando, cambiando en parte el simbolismo de vuestras manifestaciones anteriores por un perentorio afán político de retorno inmediato a la normalidad constitucional o de sobia desplazamiento del Gobierno, que no me extrañaría, si lo oyera pronunciado también tumultuariamente como vosotros, pero en las expresiones de los malos políticos que con sus actividades de ayer provocaron el movimiento revolucionario, y que hoy sin correr mayor riesgo, especulan con la posibilidad de comicios precipitados que les permitan retomar las posturas abandonadas bajo el índice acusador de su propio pueblo, vejado y escarnecido por ellos.

"Justifiqué vuestros afanes cuando actuabais en el rol de estudiantes secundarios y universitarios, pero no puedo justificar ahora vuestra conducta en defensa de posiciones políticas que no desempeñastéis, y que muchos de aquellos a quienes el pueblo castigó, no hicieron sino usufructuar, tratando mañosamente de conformar una universidad intransigentemente medioeval, comenzando por cambiar las figuras reformas de la patria, que ya habían recibido el espaldarazo simbólico de la posteridad. A su vez, tuvimos que desplazarlos a ellos, y después de distintas medidas de gobierno, que no siempre pueden ser explicadas en su verdadera naturaleza e importancia, devolvimos la autonomía a la Universidad, mediante elecciones absolutamente libres, presididas por jueces intachables.

"De vuestros derechos específicos, uno solo os debe ser recordado, el que señala el artículo 5o, del decreto del 10 de febrero último, por el que se suspende el voto estudiantil, para actuar en la integración de las ternas de profesores; ello hasta tanto el Consejo Superior Universitario se pronuncie sobre las reformas y modificaciones a incluir en el estatuto respectivo, por lo que os será devuelto, si ello no ocurre dentro de un breve plazo prudencial".

"Reconocimos también con jerarquía de autenticidad algunos de vuestros superiores organismos gremiales estudiantiles a pesar de haberse éstos conformado al margen de comicios que garantizaran una verdadera y auténtica representación. Escuchamos todos vuestros reclamos de estudiantes relacionados con la vida de vuestras casas de estudio y poco a poco fuimos también a liberaros de profesores que desnaturalizaban la cátedra usándola para ensayos de prácticas y doctrinas políticas que rechaza la esencia misma de nuestra nacionalidad.

"Luego, pues, de todos los sectores que integran la población del país, con el vuestro es con el que más ha cumplido la Revolución en el breve plazo de dos años que lleva de desarrollo. ¿Por qué entonces sois los más intranquilos permaneciendo en una agitación constante? Hace días desde mi despacho, os he visto desfilar por las calles en tumultuosas algarabía llevando al frente banderas de casi todas las naciones de la tierra, y festejando —al principio— el triunfo de ideales humanos de fraternidad, democracia e igualdad, que yo también, como el señor presidente y los demás integrantes del Gobierno, sentimos idénticas ansias compartimos. El tumulto callejero dejó un saldo doloroso que todos lamentamos. Nadie que no sea un descastado o un perverso, puede creer que el Gobierno se haya solazado con ello, lo provocara en un incomprensible afán de represión. Cayeron víctimas de la fatalidad que impulsaron los últimos estertores de grupos inconformistas, resentidos por no haber logrado desnaturalizar a una revolución que se precipitó para que el país retomara su posición centrista, tradicionalmente argentina, escapando así al peligroso vaivén en que venía columbrándose sobre los extremos artificiales y foráneos de derecha y de izquierda.

"Como vosotros, el presidente, yo y los demás camaradas de las fuerzas armadas de la Nación, hicimos de vuestro lirio simbólico el nuestro también, pues si los jóvenes desaparecidos tan prematuramente eran argentinos, nosotros no somos extranjeros.

"Sin embargo, os seguís agitando, cambiando en parte el simbolismo de vuestras manifestaciones anteriores por un perentorio afán político de retorno inmediato a la normalidad constitucional o de sobia desplazamiento del Gobierno, que no me extrañaría, si lo oyera pronunciado también tumultuariamente como vosotros, pero en las expresiones de los malos políticos que con sus actividades de ayer provocaron el movimiento revolucionario, y que hoy sin correr mayor riesgo, especulan con la posibilidad de comicios precipitados que les permitan retomar las posturas abandonadas bajo el índice acusador de su propio pueblo, vejado y escarnecido por ellos.

"Justifiqué vuestros afanes cuando actuabais en el rol de estudiantes secundarios y universitarios, pero no puedo justificar ahora vuestra conducta en defensa de posiciones políticas que no desempeñastéis, y que muchos de aquellos a quienes el pueblo castigó, no hicieron sino usufructuar, tratando mañosamente de conformar una universidad intransigentemente medioeval, comenzando por cambiar las figuras reformas de la patria, que ya habían recibido el espaldarazo simbólico de la posteridad. A su vez, tuvimos que desplazarlos a ellos, y después de distintas medidas de gobierno, que no siempre pueden ser explicadas en su verdadera naturaleza e importancia, devolvimos la autonomía a la Universidad, mediante elecciones absolutamente libres, presididas por jueces intachables.

"De vuestros derechos específicos, uno solo os debe ser recordado, el que señala el artículo 5o, del decreto del 10 de febrero último, por el que se suspende el voto estudiantil, para actuar en la integración de las ternas de profesores; ello hasta tanto el Consejo Superior Universitario se pronuncie sobre las reformas y modificaciones a incluir en el estatuto respectivo, por lo que os será devuelto, si ello no ocurre dentro de un breve plazo prudencial".

"Reconocimos también con jerarquía de autenticidad algunos de vuestros superiores organismos gremiales estudiantiles a pesar de haberse éstos conformado al margen de comicios que garantizaran una verdadera y auténtica representación. Escuchamos todos vuestros reclamos de estudiantes relacionados con la vida de vuestras casas de estudio y poco a poco fuimos también a liberaros de profesores que desnaturalizaban la cátedra usándola para ensayos de prácticas y doctrinas políticas que rechaza la esencia misma de nuestra nacionalidad.

"Luego, pues, de todos los sectores que integran la población del país, con el vuestro es con el que más ha cumplido la Revolución en el breve plazo de dos años que lleva de desarrollo. ¿Por qué entonces sois los más intranquilos permaneciendo en una agitación constante? Hace días desde mi despacho, os he visto desfilar por las calles en tumultuosas algarabía llevando al frente banderas de casi todas las naciones de la tierra, y festejando —al principio— el triunfo de ideales humanos de fraternidad, democracia e

FUERON NOMBRADOS LOS INTERVENTORES DE DOS PROVINCIAS

Por un decreto emanado del Ministerio del Interior y refrendado por el de Guerra, fué aceptada ayer la renuncia del coronel de infantería Benigno Osvaldo Ramírez, al cargo de interventor federal de la provincia de Catamarca, dándosele las gracias por los importantes y patrióticos servicios prestados. El decreto se funda "en el deseo de reintegrarse a sus funciones específicas", expresado por el coronel Ramírez.

Otro decreto correlativo nombra para el cargo al Dr. Juan Manuel Varela, y por un tercero se encarga interinamente de la intervención al renunciante, "hasta tanto asuma sus funciones el titular de la misma".

Manifestaciones del ministro del Interior

A última hora recibió anoche el ministro del Interior a los cronistas destacados en la Casa de Gobierno e informó que, además de la situación de Catamarca y de las ya conocidas, había sido resuelta la de la provincia de San Luis, aceptándose la dimisión del Dr. Agustín Rodríguez Jurado, en cuyo reemplazo ha sido nombrado el señor Abelardo Alvarez Prado.

En respuesta a una pregunta que le fué formulada sobre si era cierto que estuviera por aparecer un decreto disolviendo la Sección Especial de Represión del Comunismo, dijo el doctor Quijano que nada sabía al respecto, y como algunos cronistas insistieran sobre el punto, añadió:

—No me gusta dar noticias hasta que los hechos se han producido.

En el curso de la conversación informó más adelante que el Dr. Cooke, "especialmente invitado, asistió al acuerdo de hoy", explicando el hecho por su inminente designación —ya producida a la hora en que formulaba el Dr. Quijano estas manifestaciones— para la cartera de Relaciones Exteriores, y dado que en la reunión de gabinete se trataron problemas vinculados con la posición internacional del país.

También se le interrogó sobre su concurrencia a la entrevista de los rectores de las universidades con el ministro de Justicia e Instrucción Pública.

—Asistí —dijo el Dr. Quijano— por una gentileza del Dr. Benítez, que quiso invitarme. Y una vez en la reunión contesté a algunas preguntas sobre temas de política interna. Dije así, reiterando la promesa formulada por el jefe del Estado en la comida de compañerismo de los fuerzas armadas, el 6 de julio último, que para diciembre aparecería el decreto de convocatoria a elecciones.

Convocatoria entre el 25 de noviembre y el 5 de diciembre

—El presidente dijo para antes de fin de año —observó uno de los cronistas.

—El mes de diciembre está antes de fin de año —insistió el Dr. Quijano.

—Pero hay todavía otros varios meses antes de ese término —fué la respuesta.

—Sin embargo, la fecha de diciembre es obvia, por cuanto el presidente hizo en aquel discurso referencia a que los padrones estarían listos para octubre.

—Podría haberse pensado en el mes de noviembre.

—Creo que será en diciembre —dijo por último el Dr. Quijano—; podría ser de todas maneras, tanto el 5 de diciembre como el 25 de noviembre. Alrededor de diciembre será la cosa...

Hoy partirá la delegación a la reunión de telecomunicaciones

Por vía aérea partirá hoy para Río de Janeiro la delegación argentina a la Conferencia Interamericana de Telecomunicaciones, que se reunirá en breve en dicha capital. De la mencionada delegación forman parte el director general de Correos y Telecomunicaciones, el director del Tránsito Aéreo y otros funcionarios de la administración nacional.

Se establecieron normas para extensión de recetas médicas

De acuerdo con una resolución de la Dirección Nacional de Salud Pública, desde el 1º de enero del año próximo los establecimientos de farmacia que funcionen en jurisdicción nacional no despacharán ninguna receta médica cuyo formulario no se ajuste estrictamente a las disposiciones del decreto 6216, de 1944, que establece que "los profesionales prescribirán a sus enfermos, en los límites estrictos de su autorización, en formularios que deberán llevar impresos su nombre y apellido, número de matrícula, profesión, domicilio y número de teléfono, cuando corresponda". El referido número de matrícula es el de la inscripción del médico en el registro de la Dirección Nacional de Salud Pública; si no va impreso en el recetario, podrá ser agregado mediante un sello.

El artículo 11 del mismo decreto dispone a su vez que "las recetas deberán ser formuladas en castellano, claramente escritas de puño y letra, fechadas y firmadas. Sólo se autorizará el curso de recetas impresas para la prescripción de fórmulas corrientes o regímenes alimenticios en establecimientos oficiales o en los que especialmente fueran autorizados por la Dirección Nacional de Salud Pública". La prescripción de alcaloides debe ajustarse a lo establecido en el decreto número 126.351, del 19 de febrero de 1938, y demás disposiciones vigentes.

LORD LOVAT SE DESPIDE DEL PUEBLO ARGENTINO

A punto de emprender viaje de regreso a su patria, Lord Lovat, el prestigioso ex jefe de los "commandos", el ganadero de acción progresista, el "gentleman" cabal que Buenos Aires ha estimado en las últimas semanas, envió al director de LA NACION la siguiente carta:

"Señor director: No deseo dejar este país, que he aprendido a admirar sinceramente en mi breve visita, sin aprovechar esta oportunidad para agradecer vivamente, en mi calidad de ex miembro de las fuerzas armadas de Gran Bretaña, a todos aquellos que, desde la Argentina, han contribuído tan generosamente, durante la guerra recientemente terminada, al esfuerzo bélico de mi patria y al bienestar de aquellos de mis camaradas que tuvieron el infortunio de caer prisioneros.

"Tenemos en mi tierra una expresión que compendia el ideal de la hospitalidad: que el huésped se sienta "at home", vale decir entre los suyos.

"Así me he sentido en la Argentina, gracias a la admirable cortesía de sus habitantes.

"No lo olvidaré".

NUMEROSO PASAJE TRAE EL CABO DE B. ESPERANZA

Montevideo, 28 (Esp.).—Numerosos pasajeros conduce para Buenos Aires el barco español Cabo de Buena Esperanza, que esta noche reanudó su viaje tras una escala de breves horas. Figuran en la nómina el marqués Alfonso Merry del Val, de la embajada de España en la Argentina; monseñor Juan Calleri, representante del Vaticano; el diplomático venezolano Dr. Rafael Angarita Arévalo, la condesa de Bulnes, la escritora María Paz de Cardona, los diplomáticos argentinos Alfredo R. de la Puente y Héctor Madero, los ingenieros Max Philipin y Pedro Oschet y el Dr. Paul Schawaizer. El Cabo de Buena Esperanza conduce en total 99 pasajeros de cámara y 83 de tercera. Lleva además 344 toneladas de carga general tomadas en Barcelona, y 355 procedentes de Tarragona.

Deben ratificarse los denunciantes del desacato al ex ministro de Hacienda

Con motivo de la presentación que hicieron ante el juez federal Dr. Fox, secretaria Arriola, los ciudadanos que denunciaron la comisión del delito de desacato por parte de un general de la Nación al exigir la firma de un decreto bajo amenaza de hacer renunciar al ex ministro de Hacienda don Ceferino Alonso Irigoyen, el magistrado ha dispuesto que los firmantes se ratifiquen de la denuncia, previo a todo procedimiento.

Como se recordará, el ex ministro, al hacer pública su renuncia, destacó la incidencia que motivó la denuncia referida.

Llegó ayer un cargamento de carbón asfaltita procedente de un yacimiento de Mendoza

Informó ayer la Secretaría de Industria y Comercio que el interventor de la misma, teniente coronel Mariano Abarca, se abocó con especial interés, desde un principio, al problema creado por la escasez de combustibles sólidos, y que a ese motivo obedeció el reciente viaje del nombrado funcionario a Mendoza, en compañía del presidente de Yacimientos Petrolíferos Fiscales. Agrega la Secretaría de Industria y Comercio que ese viaje ha producido ya sus frutos, al llegar en el día a esta ciudad, por vía ferroviaria, el primer cargamento de carbón asfaltita, de 8985 calorías, procedente del yacimiento Isabel, situado en Sierras de Reyes, Villa Malargüe, iniciándose así un tráfico regular a la plaza, de este valioso mineral combustible.

"Este rico yacimiento de asfaltita —expresa—, que dista 196 kilómetros de punta de rieles, y otros de la misma región de Malargüe, previa mejora de los caminos de acceso a los mismos, se encuentran en condiciones de contribuir eficientemente a resolver el grave problema del combustible, y las medidas enunciadas por la Secretaría de Industria y Comercio, en el sentido de facilitar los medios para el transporte del producto a esta capital, permitirán una explotación más eficiente".

La Junta de la Victoria ofrecerá mañana en su sede una función para los niños

En el salón de actos de la Junta de la Victoria, Reconquista 440, cuya eficiente labor en defensa de los ideales y los sentimientos básicos de la dignidad humana es bien conocida, realizará, orientando en este caso su acción a otro aspecto lleno de simpatía, una función extraordinaria para niños.

El acto tendrá efecto mañana a las 15, y será ofrecido por el Sr. Javier Villafañe, director de los títeres de La Andariega, figurando en el programa los estrenos titulados "La plaza embrujada" y "La bolsa de oro", con escenografías de Lucía Capdepont y Manuel Kantor.

Las entradas, cuyo precio ha sido fijado en dos pesos, pueden adquirirse en la Junta de la Victoria o solicitarse por los teléfonos 32-0770 y 32-1302.

El domingo próximo habrá un acto de homenaje a Polonia

Con un acto que realizará el domingo próximo, con motivo de cumplirse el 6o. aniversario de la invasión de Polonia por las fuerzas alemanas, iniciará sus actividades de acercamiento con aquella nación el Comité de Homenaje a Polonia, integrado por argentinos y miembros de esa colectividad. Se efectuará a las 10 en el teatro Comedia, y tras desarrollarse varios números artísticos, harán uso de la palabra el presidente de dicho organismo, Dr. Enrique Gruber; el ministro de Checoslovaquia, Dr. Francisco Kaderabeck; el presidente del Comité Eslavo en la Argentina, Sr. Jorge Wolkonski, y el Dr. Manuel Ruiz Moreno.

Patrocinan este acto, cuya entrada al mismo será libre, los Sres. Pedro Baiocco, Adolfo Bioy, José María Cantilo, Manuel Ruiz Moreno, Mieczyslaw Flokszstrump, Benjamín González, Enrique Gruber, Adolfo Lanús, Horacio Oyhanarte, Ismael del Sel, Francisco A. Leguizamón, Marcelo Markous, Franciszek Prozorowicz, Juan S. Valmaggia, Carlos A. Vallejo, Stanislaw Kowalewski, Francisco Martínez Soler y Ernesto C. M. Vela.

FUE OBJETO DE UNA DEMOSTRACION DE SIMPATIA EL EMBAJADOR DE LA UNION

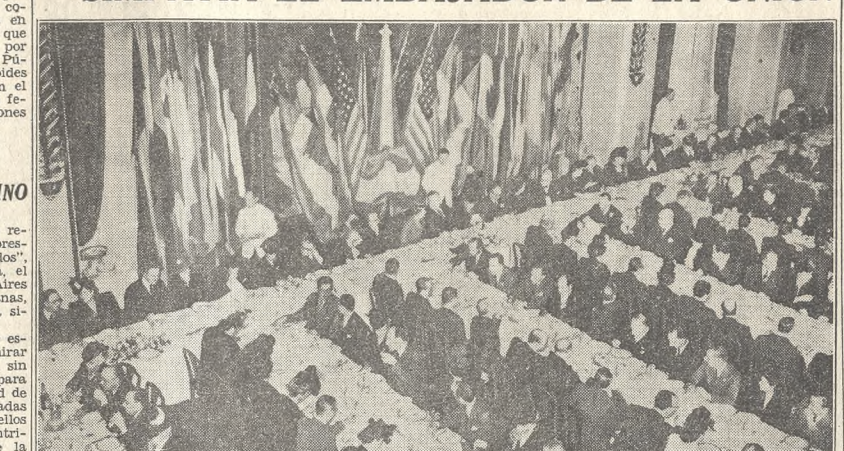

La cabecera de la mesa y una parte de los comensales

Una vibrante demostración de fe en los principios de la libertad y de adhesión a las instituciones democráticas fué el homenaje tributado ayer en el Plaza Hotel, por iniciativa de los institutos culturales argentino-americanos, al embajador de los Estados Unidos, Mr. Spruille Braden. Más de 800 personas ocuparon los lugares disponibles junto a las mesas, que fueron tendidas no sólo en el gran salón, sino también en el estrado del mismo y en el "hall" contiguo, y concurrentes que integraban varios centenares tuvieron que permanecer de pie durante todo el acto. Público tan numeroso —todo el que permitía la capacidad del local— hizo objeto de cálido agasajo al representante diplomático norteamericano, aclamando su nombre como el de un representante auténtico de los ideales por los que combatieron las fuerzas armadas y los pueblos de las Naciones Unidas.

La llegada de Mr. Braden, a quien acompañaba su esposa, Da. María Humeres Solar, y los agregados militar y naval de la embajada de la Unión, general Arthur Harris y capitán W. W. Webb, respectivamente, fué un claro anticipo del tono en que habría de desarrollarse la fiesta. Ya en ese momento, la concurrencia ocupaba todos los sitios dispuestos al lado de las mesas. Al anunciarse que el embajador norteamericano acababa de entrar en el hotel, todos los presentes se pusieron de pie para recibirlo. El paso de Mr. Braden hasta el lugar de honor en la cabecera de la mesa, que hizo en compañía de autoridades de los institutos culturales, fué saludado con una entusiasta y sostenida ovación, que sólo cesó mucho después que el agasajado sentóse en medio de las señoras Rosa Martínez de Cantilo y Elvira Santamarina de Lezica Alvear.

Detrás de la cabecera aparecían banderas argentinas y norteamericanas, alternadas con pabellones de todos los países de América, y sobre las mesas habían ejemplares y un mensaje de despedida dirigido por Washington al pueblo de la Unión. Se trataba de la traducción que realizó Belgrano durante una de sus campañas militares en favor de la libertad de la patria. El folleto contiene una nota preliminar escrita por Mitre el 12 de octubre de 1902, y el prólogo con que el creador de nuestra bandera recomendó a los argentinos, en vísperas de la batalla de Salta, la lectura de su traducción. Los ejemplares tenían adheridas cintas con los colores argentinos y de los Estados Unidos, detalle que se añadió por iniciativa de doña Martina Britos de Repetto.

En distintos lugares de preferencia estuvieron los embajadores de Bolivia, Dr. José Tamayo; del Brasil, Dr. Juan Baptista Lusardo; de Cuba, Dr. Ramiro Hernández Portela; del Paraguay, Dr. Francisco L. Pecci, y del Uruguay, D. Eugenio Martínez Thédy; el ministro de Dinamarca, Sr. Fin Lund; el consejero de la embajada británica, Sir Andrew Napier Noble; los encargados de negocios de Grecia, Honduras, Letonia, Lituania, Perú y Yugoeslavia; los ex ministros del Poder Ejecutivo, Sres. Manuel Alvarado, José María Cantilo, Jorge Eduardo Coll, Tomás A. Le Breton y Carlos Saavedra Lamas; los rectores de la Universidad de Buenos Aires, Dr. Horacio Rivarola; de la Universidad del Litoral, Dr. Josué Gollán (h.); de la Universidad de Tucumán, Dr. Prudencio Santillán; de la Universidad de Córdoba, ingeniero Rodolfo Martínez, y de la Universidad de Cuyo, Dr. Salvador Doncel; el presidente de la Universidad de La Plata, Dr. Alfredo Calcagno; el senador cubano D. Eduardo Chibás; los presidentes de los institutos culturales argentino-americanos; el presidente de la Academia Nacional de la Historia, Dr. Ricardo Levene; el presidente del Círculo de la Prensa, D. Miguel Angel Fulle, y representantes de numerosas entidades culturales, científicas y económicas.

Discurso del Sr. Roberto Levillier

Le correspondió al Sr. Roberto Levillier ofrecer la demostración a Mr. Braden. Lo hizo con el siguiente discurso:

"Este homenaje al Excmo. señor embajador Spruille Braden es promovido por los institutos argentinos de cultura, adscriptos a idear y dirigir el intercambio de los valores espirituales del país con los afines del continente. Con motivo de una incidencia de todos conocida, concurrente en su indelicadeza para nuestro ilustre huésped, proyectamos un acto de solidaridad y de aprecio, pero el tiempo fué pasando y ante el súbito término de la guerra, sin perjuicio de inmentar y repudiar lo acaecido al embajador, resolvimos, con su cordial adhesión, dar vuelta a la hoja, pasar de lo fortuito a lo trascendente y celebrar con él, su distinguida señora y los amigos que nos acompañan, la clamorosa victoria aliada y el advenimiento de la paz. Ahora nos aporta el destino otra novedad: la elevación de nuestro eminente amigo al cargo de subsecretario de Relaciones Exteriores de los Estados Unidos, circunstancia que lo hace acreedor a nuestros plácemes, pero que pone en esta reunión, ahora de despedida, su nota de tristeza.

"No nos pareció concordante con el pasado disociar en estas horas maduras a los que en las duras estuvieron unidos, en primer término por el concurso que el neutral prestó inicialmente al beligerante y luego, durante el patético desarrollo de la tragedia, por una leal y stenciosa entreayuda, en la que nunca decayó el derroche en común de "sudor, sangre y lágrimas". Por esa razón invitamos a los representantes de las naciones aliadas a concurrir, muchos de los cuales han acudido amablemente a la cita, dando así a la reunión su cabal sentido simbólico.

"Al agradecer la distinción que se me hace de ofrecer el homenaje al señor embajador, en nombre de los institutos, me afecta la convicción de que muchos habrían dicho lo que cabe con más substancia, y en cuanto a la celebración de la paz que complementa esta ceremonia, cuestionó si no hubiera sido preferible la elocuencia del silencio. Nace, en verdad, después de esta angustia que pareció eternizar, volver los ojos al cielo en una acción de gracias a Dios, y hoy más que nunca pues del sol al que un genio pidió prestada la potencia, bajó con el último mensaje destructivo de la guerra el ansiado verbo de la paz.

"El desahogo de la palabra tiene, sin embargo, su sabor para quienes formaron parte, durante años, de los pueblos cohibidos por la neutralidad. Resulta lógica, interminablemente larga, la trayectoria de Munich a Nagasaki, siniestro el desgarramiento de las ilusiones pacifistas, contundente la realidad, inexorable el paso triunfal de la inmensa y del sagaz, beneficiado por la opresión lóbrega, tan inicua en las ciudades y las aldeas, como en los campos de concentración, donde sólo dejó vidas inválidas o marchitas.

"La "blitzkrieg" tradujo arrolló naciones desprevenidas, como Polonia, Noruega, Holanda, Bélgica, aniquilando en medio de las más atroces y superfluas matanzas ciudades enteras que eran el orgullo de la civilización. Traspasado el mundo por esos asolamientos inhumanos de vidas, pueblos y normas, que desvirtuaban veinte años de incesante pugna por garantizar con el derecho más extendido, libre de guerras, quedó trémulo, alicaído, como paralítico, al presenciar el desastre de Dunquerque y la rendición de Francia. A pesar de las exhortaciones de Churchill, parecía que el naufragio de las democracias era irremisible y que nada podría salvarlas. ¿Qué impresión llevarán en el alma esos pueblos mártires, cuando nosotros, que asistimos de lejos a la tragedia, sentimos en nuestros corazones un poso amargo de indignación y de pena acumulado por el ansia de ayudar, parejo con la imposibilidad de hacerlo en la medida deseada? Fué dura de escalar la cuesta del abismo a la cima, tan dura como sublime la ascensión, y hoy, en que debiera la humanidad aspirar con regocijo pleno el aire puro de la victoria y de la paz, se asemeja a los árboles cuando la primavera los libera de su cárcel de desnudez, y que junto con el deleite que reciben de las caricias del calor sienten todavía la quemazón de las heladas que sufrieron. Faltan muchos de entre los mejores.

"En esa hora crucial de 1940, para el porvenir de los hombres, Inglaterra contendió sola y contendió como un mundo, sabiendo a todo saber que lo hacía para sí y los demás, es decir, para su libertad y la de todos los pueblos, pues no había por qué esperar de la parte contraria liberalidades que por principio vencida negaba a sus propios hijos.

"Las generaciones venideras oirán con asombro, pero apaciblemente, las sucesivas modulaciones de la sublime defensa y del recuento de los "rounds" del inverosímil cuerpo a cuerpo de los ingleses contra un adversario cien veces más armado, pero nosotros, privilegiados testigos, nos iremos de la vida sin olvidar jamás el espectáculo, digno de Segunto, de un pueblo, todo un pueblo, transformado en baluarte de carne y hueso. Guardamos en el oído el ¡han! del forcejeo, el ¡han! del luchador, que después de haber alzado en vilo por décima vez y tirado lejos de sí al adversario, cae momentáneamente de rodillas para descansar, porque no puede más. Y la lucha se renovaba de día y de noche, en el aire y en el mar, sin piedad. El caído volvía siempre a enderezarse, imantado por esa otra energía resplandeciente también de calor y de luz, que se descompone en voluntad, altivez patriótica, dignidad de raza, resolución de sobrevivir.

"Sin esa tenacidad inspirada de Churchill, tenacidad que supera en miles de medidas al "Hold on!" de Nelson y al "If" de Kipling, sin esa devoción con que los reyes de Gran Bretaña, y los hombres, y las mujeres, y los niños, nunca amilanados, transformaban su cuerpo de carne y hueso en granito; sin ese arrojo a muerte con que lucharon los comandos y los aviadores de la R. A. F., ese digue de contención que tenía tras de sí, en el hecho, héroes británicos, y en traslucida presencia, a toda la humanidad que no fuera nazi o fascista, la esclavitud habría caído fatalmente sobre el mundo. Pero Inglaterra fué inexpugnable y en un día glorioso de sol se abrieron las tinieblas. La hirática vanguardia isleña recibió un doble refuerzo, y gracias a su defensa y a ese refuerzo, sobrevivió Inglaterra y con ella la libertad universal. La magra Rusia aportaba su ayuda potente ocupando al adversario en Stalingrado, y el odio que cegó a los japoneses en Pearl Harbor desató fuerzas hasta entonces inmovilizadas por las leyes de la neutralidad. Al lado de Gran Bretaña y de los pueblos fieles del Imperio se alineaba con todos sus ejércitos y sus escuadras de mar y aire la república de los Estados Unidos, la salvadora de 1917.

Desde ese día de diciembre de 1941 la esperanza iluminó millones de semblantes.

"Roosevelt, interpretando con máximo sentido humanitario, desde el primer día de guerra, la neutralidad, acercó el apoyo de las finanzas y las industrias de su patria a la hermana en peligro, pero al declararla, a su vez, elevó con el arrastre de su palabra y sus promesas estimulantes el tono del alma colectiva, le dió sonoridad, galvanizó en ella la fe en la victoria y aumentó así la intensidad del esfuerzo necesario para alcanzarla. Con su ideario, respaldaba las reivindicaciones populares, y con dureza diamantina y una videncia de portentosa envergadura, aliaba la medida en la acción al ímpetu de una imaginación inagotable. Avasallaba en la oposición a los adversarios, reiteradamente confundidos por el acierto de sus largas vistas, cuando no fascinados por el denuedo con que afrontaba y resolvía todas las imminencias, pero aun cuando algunos lo tildaran de soberbio, la voluntad del pueblo, expresada a través del Congreso o en órganos responsables de la prensa, fué para él como pulsación de la patria. Nunca la desvió. A la generosidad de sus leyes, a su sabia política de militarización, al tino feliz con que supo elegir las cabezas culminantes de los comandos, a su diplomacia, señera, dentro y fuera del país, a su dinamismo incandescente adscripto día y noche a la contienda, a la decisión y autoridad con que ponía al país todos los aliados, y particularmente en cifras siderales a los estupendos jefes rusos y chinos, los elementos ineludibles para que sus ejércitos pudiesen probar su eficiencia, debe atribuirse el paulatino envolvimiento, el conjundente castigo, y finalmente la destrucción del poderío nazi. Y al tirar la esponja, no caía sólo Hitler, sino las deletéreas máximas del despotismo y el caduco "El Estado soy yo" de los regímenes absolutos, burlados las normas incancelables de la democracia.

"Roosevelt selló, además, con su cuño, y a tal hondura, las realizaciones posibles de una política de solidaridad americana, que es ejemplo de la que observó con Churchill brillará para galardón de ambos en los fastos humanos, creando un precedente que el tiempo no ha de entibiar ni enguecer. Su espíritu consumió desde dentro el envoltorio frágil que recubría tanto ardor; pero felizmente la muerte, pre-sentida por él o no, lo libró de ver cómo sabía ya que la victoria era segura y que los otros grandes y un secreto de él conocido rematarían el último quehacer. Podía irse sin inquietud y su obra quedaba cumplida: su fe en la paz era legítima.

"Debemos reconocer que ambos conductores tuvieron tras de sí, poderosos auxiliares en su tenacidad fervorosa, su adiestramiento para la defensa, su disciplina y su inagotable capacidad de sacrificio. Legisladores, periodistas, hombres de ciencia, asesores, metalúrgicos, mineros, rurales, etc., arrimaban los elementos necesarios a la victoria y todos los gremios se activaban con igual patriotismo en Canadá, en Sud Africa, en Australia, como en los Estados Unidos desde Nueva York a San Francisco. Pueblo era también ese ejército apasionado y anónimo de mujeres que a lo lejos recogían fondos y alimentos, cosían y tejían para los heridos y los prisioneros de guerra, las mismas que con los ausentes forzosos colaboraban en la obra nunca bastante ponderada de la Cruz Roja. Todos unidos, los de dentro y los de fuera, componían masas que tenían fe en sus conductores porque habían contribuido con sus votos a elegirlos. Tenían conciencia de su propia responsabilidad dentro del portentoso conjunto y valoraban el sudor que aportaban: su trabajo, dado por amor, movido por la confianza. Y hoy, cuando el mundo congratula con tanto entusiasmo a las naciones anglosajonas, no es únicamente por la victoria, sino por la manera con que sus jefes populares hicieron participar de ella al pueblo. Gracias a la recíproca colaboración, éste siente más suya hoy, la patria enhiesta; se enorgullece de un triunfo y de una paz que le pertenecen, y la democracia sale de la prueba consolidada, para el mayor prestigio de los principios que la sustentan en el mundo entero.

"Esta reunión sobrepasa en realidad, en la hondura y el alcance de sus sentimientos, lo que la palabra siempre parsimoniosa puede expresar. Por encima de ella vuela nuestra emoción para acompañar en ciudades lejanas el gayo flamear de banderas y los repiques de campanas que en las almas apaciguadas echan a vuelo los libertadores. Con ellos celebramos, pues, en este momento, la íntima dicha de los liberados y la grandeza sublime de la libertad. Os pido, señores, en medio tan trascendente vitoreemos a los jefes de Estado y a las naciones que volcaron su sangre, sus energías y sus recursos en esta guerra de las democracias contra las dictaduras. Vivemos al excelentísimo señor presidente Truman, que pudiendo precipitar la guerra, prefirió por humanidad ofrecería al vencido. Unamos, por fin, estas grandes figuras a las de Roosevelt, Churchill y Stalin, a las de Montgomery, Eisenhower, MacArthur, Chiang-Kai-shek y de Gaulle, y que sea para inolvidables en nuestra gratitud admirativa con este santo y seña digno de sus alas gloriosas: "Never was so much owed by so many to so few".

Dirigiéndose al embajador norteamericano, añadió:

"Habéis de excusarme si he creído que la mejor manera de rendiros homenaje era recordar simplemente —pues esto basta para glorificaria— la acción pertinaz, genial y heroica, que permite al pueblo de los Estados Unidos llamarse el salvador de la libertad universal y el artesano decisivo de la paz. Las palabras con que fío haber interpretado el sentir de mis mandantes y el de la democracia argentina iban dirigidas a vuestro patriotismo. Me permitiréis ahora, excelencia, que añada a ellas algo de lo mucho que acercó nuestros sentimientos a los vuestros. Hemos encontrado en V. E., con las virtudes de carácter, típicas del genio americano, las convicciones democráticas y los ideales de legalismo, de justicia social y de libertad que han constituído también en mi país, por su arraigo secular, una tradición que las vicisitudes a veces recubren, pero que renace y pervive inalterable. De ahí nuestros múltiples puntos de contacto. Luego, os hemos visto siempre en tensión, laborando por el acercamiento integral de nuestras patrias y gastando sin contar vuestro vigoroso dinamismo, en pro de elevados afanes de interés común. En ese estudio de los problemas nuestros, en las soluciones preconizadas y en vuestro amor del pueblo, radica vuestra popularidad entre nosotros. Y muchas otras semejanzas vienen a robustecerla. Describió un gran escritor nuestro el perfecto caballero como "de una generosidad sin límites, expresa en dos condiciones típicas: la veracidad y la vida probidad sin una sola duda, es decir, sin una sombra de miedo". Vemos muy a las claras que éstos son rasgos esenciales de vuestra recia personalidad, rasgos que atrien el afecto y que han contribuído a la magnitud entusiasta de esta reunión. Os rogamos, señor, veáis también en ella la voluntad argentina de convivir en buena armonía con vuestra patria y la sólida amistad que le profesamos".

En los párrafos finales, expresó el Dr. Levillier:

"Este homenaje al excelentísimo señor embajador Braden es también, y lo lamentamos, una despedida. Pero sería muy egoísta deplorar demasiado lo que es para nuestro ilustre huésped una elevadísima jerarquía y una coyuntura favorable para mayor acción. Y así, al felicitarlo en nombre de los institutos argentinos de cultura, brindo porque este noble adalid de la democracia y de la unión de las naciones americanas realice en su nuevo cargo, con su reconocido talento y su corazón abierto, una política igualmente amplia y franca, que acerque más y más a nuestros pueblos.

"¡Que la mayor ventura escolte al señor embajador y a su muy amable compañera en sus nuevas tareas, es el deseo clamoroso, no sólo de los presentes, sino de todos los amigos conocidos y anónimos que ellos han sabido crearse en esta tierra!"

La concurrencia aplaudió cálidamente diferentes pasajes del discurso del Dr. Levillier y tributó una sostenida ovación al orador cuando terminó su alocución.

Discurso del embajador Spruille Braden

Al disponerse a contestar las palabras del ex embajador argentino, Mr. Braden fué objeto de nuevas expresiones de simpatía. Nuevamente la concurrencia se puso de pie para aclamarlo, actitud que reiteró más tarde para subrayar su adhesión a distintos conceptos de su discurso. En voz alta, el público manifestó también su solidaridad. Un vivo agitar de pañuelos constituyó otro signo de la aprobación ante los conceptos y las referencias formuladas por el embajador norteamericano.

Las palabras de Mr. Braden fueron estas:

"Mi admirado y querido amigo, el doctor Roberto Levillier, en el elocuente discurso que acaba de pronunciar en nombre de los Institutos Argentino-Americanos de Cultura, me ha dedicado unas palabras que encierran el más alto elogio a que un hombre pueda aspirar y que, desde luego, no pretendo merecer. Las acepto y agradezco, sin embargo, como testimonio que son de la buena amistad que él y los aquí reunidos demuestran, con su presencia, profesarme, y a la que, por mi parte, correspondo con creces; y sobre todo, porque esas palabras definen concretamente, si no mi personalidad, sí, al menos, el programa ideal al cual he tratado siempre de ajustar mi conducta pública y privada. Quienes me conocen bien saben hasta qué punto desprecio y odio la mentira, grande o pequeña; el cinismo, la doblez, la maniobra taimada y subrepticia, la vacilación cobarde, y, por último, el abandono con fines egoístas de lo que es esencial e inmutable por lo superficial y transitorio.

"En la primera parte de su discurso, el Dr. Levillier nos ha descripto a grandes trazos el curso de la guerra, cuya fase más cruenta acaba de terminar en estos días. Con claro sentido histórico, ha analizado algunos de los aspectos de lo que él llama "la trayectoria de Munich a Nagasaki", y con ellos, la personalidad de los tres grandes forjadores de la victoria de las armas de la democracia. Historiador yo, a mi vez; o mejor dicho, observador atento de la historia viva que aun no figura en los libros de texto, me propongo contar a ustedes una anécdota relativamente reciente y que en su aparente trivialidad encierra más de una profunda y provechosa lección. No citaré, por innecesario, nombres de personas o lugares. Si exceptuamos uno o dos detalles de mero valor episódico, lo que en ella se narra podría igualmente haber acaecido en cualquiera de los países sometidos al yugo de la arbitrariedad.

"Hace algún tiempo, cuando el éxito parecía acompañar de modo fulminante a los ejércitos nazis, el canciller de uno de los gobiernos satélites del Eje se creyó en el caso de hacer méritos ante sus jefes extranjeros y, de pasada, hacer leña de un árbol que él y los suyos creían ya caído. A tal objeto, organizó una "espontánea" manifestación (el calificativo era suyo, por supuesto) en contra de una de las Naciones Unidas. Seleccionó de entre sus huestes dos o tres centenares de "nacionalistas" (también era suya la definición) ya probados con anterioridad en análogas aventuras, y les dió orden expresa de exigir, con gritos, con insultos y con piedras, la inmediata reintegración a la soberanía patria de cierto famoso territorio. Para completar la comedia, el ministro envió, anticipadamente, unos cuantos agentes de policía al lugar del suceso, ostensiblemente con la misión de proteger la persona del embajador amenazado y el lugar de su residencia.

"Inútil es decir que la policía limitó su actuación a observar complacientemente los desmanes de los que se hacían pasar por patrióticos defensores de la soberanía nacional. Arrecíaron las pedradas. A poco, no quedaba un vidrio sano en todo el frente de la Embajada. El embajador, que estaba perfectamente enterado del origen de la agresión, decidió, sin embargo, presentar su protesta ante quien correspondía. Llamó, pues, al canciller por teléfono, le expuso lo que estaba sucediendo y solicitó urgentemente su intervención a fin de que se pusiera término cuanto antes a tan insólito y soez incidente; pero no pudo conseguir del canciller otra cosa que la desganada promesa del envío de unos cuantos agentes más de policía. Y como ya sabía cuál era y cuál había de seguir siendo la conducta de esos agentes del Gobierno, el embajador se apresuró a responder: "No es preciso que me envíe más policía, señor ministro: lo que hace falta es que me envíe usted menos "nacionalistas".

"Espero convendrán ustedes conmigo que el hecho que acabo de relatar presenta, en su reducido marco, las características típicas de lo que, sirviéndonos de una frase conocida, podríamos definir como los modos y modas del mal vivir de los regímenes fascistas. Uno por uno, en él aparecen casi todos los elementos de que el fascismo se ha servido en sus torpes ardides desde los días de la llamada "marcha sobre Roma": la subversión y el desorden organizados por el propio gobierno, sirviéndose para ello de sicarios a sueldo o encubiertos bajo un disfraz honorable; la utilización de los medios coercitivos del Estado, no para reprimir, sino para amparar la subversión; la fanfarronería del cobarde, que ataca al que cree caído y se humilla ante el poderoso; el empleo calculado, al modo soreliano, de los métodos de violencia; la maniobra artera, embozada en un falso respeto a las normas establecidas, que lanza el ataque encubriendo su origen; el desacato a la ley de hospitalidad, que impide atacar traicioneramente a quien se aloja bajo el propio techo; la práctica de la llamada quinta columnismo, que, invocando una aspiración perfectamente respetable, persigue una finalidad que nada tiene que ver con la satisfacción de ese justificable anhelo; la intimidación y el chantaje, que amenaza precisamente contra una persona que ese gobierno estaba en la obligación de proteger y respetar, y, por último... Pero, ¿para qué seguir? Creo que he analizado lo suficiente para comprender por qué he relatado este suceso y por qué lo propongo como término de comparación. Podemos servirnos de él, por ejemplo, para investigar cual sea la verdadera naturaleza de ciertos grupos que, hace pocos días, al grito de "Abajo la democracia" y otros parecidos, atacaron brutalmente, a mano armada, con aquiescencia de la policía, a grupos inermes de ciudadanos que pacíficamente celebraban, en la capital de una de las Naciones Unidas, la victoria aliada sobre el Japón.

"No seríamos leales a nuestra patria y a los principios que profesamos defender si, una vez descubiertas ciertas actividades, no las denunciásemos abiertamente y no nos aprestásemos a eliminarlas de raíz. La guerra que acaba de terminar no ha sido librada para perseguir solamente al mayor criminal, sino también a sus secuaces, cómplices y encubridores. Empleando las palabras del informe secreto de Hager al emperador de Austria, durante el Congreso de Viena, "o perdonemos en la persona de Murat los crímenes que hemos castigado en la de Bonaparte". De otro modo, habríamos de dar por moralmente perdida la guerra que con tanto esfuerzo hemos ganado.

"Vuelvo a dar las gracias al doctor Levillier por sus cordiales palabras, y a todos los aquí presentes por esta extraordinaria, conmovedora e inolvidable demostración de amistad. El pueblo argentino sabe que puede contar con la mía. Sabe que ya la tiene; quiero que sepa también que seguirá teniéndola en todo momento. Que nadie imagine, pues, que mi traslado a Washington significará el abandono de la tarea que estoy desempeñando. La voz de la libertad se hace oír en esta tierra, y no creo que nadie consiga ahogarla. La oiré yo desde Washington con la misma claridad con que la oigo aquí, en Buenos Aires. Sé que es la voz del pueblo argentino, su auténtica voz, sé que es la voz de un pueblo consciente que, en uso de sus más altos y legítimos derechos, reclama para sí una vida nueva basada en la confianza y respeto mutuos. Si durante mi permanencia entre vosotros he reflejado fielmente el sentir del pueblo de los Estados Unidos —que no es otro que el de su Gobierno—, espero poder interpretar con igual fidelidad, cuando me encuentre en Washington, el sentir del pueblo de la República Argentina".

Una larga ovación —otra vez la concurrencia de pie— acogió las palabras finales del, obsequiado, quien apartándose por momentos del texto escrito de su discurso, le había introducido alguna frase incidental, como aquella que, entre grandes aplausos, ubicó al referirse a la premura con que él embajador de su relato presentó su protesta, "porque —señaló— la vida es corta y no es posible esperar el resultado de una investigación oficial".

Aunque Mr. Braden demoró largo rato su partida del Plaza Hotel, re-

EL MINISTRO DE HACIENDA ENCARA ASUNTOS TÉCNICOS

Pasados los momentos iniciales, dedicados a tomar conocimiento de los asuntos que reclaman trámite preferente y a la atención de quienes deseaban expresar al nuevo titular sus plácemes por la asunción de la cartera, el ministro de Hacienda, según nos manifestó anoche, se dispone a encarar los problemas de todo orden que tienen atinencia con la estructuración de las finanzas nacionales.

El Dr. Antille anunció la decisión del gobierno de que forma parte de poner en práctica el decreto relativo a la centralización en la Tesorería General de la Nación de la mayor parte de los fondos destinados al pago de las cuentas oficiales, y señaló que los problemas técnicos que afectan a la situación financiera en general de la República serán encarados a fondo apenas cuente con los asesores especializados que irán a ocupar los cargos vacantes en la subsecretaría del departamento y las direcciones de finanzas y de presupuesto y contralor financiero. Entre los asuntos capitales que van

CELEBRÓ SESIÓN AYER EL CONSEJO DE POSTGUERRA

Ayer por la tarde se reunió en el Ministerio de Guerra la Comisión Permanente del Consejo Nacional de Postguerra para tratar el plan de industrialización e incorporar a los nuevos miembros con que ese cuerpo fué ampliado por un decreto del 22 del actual, que refrendaba el ministro de Guerra. Son éstos los generales Santos V. Rossi y Manuel N. Savio, el coronel Bartolomé Descalzo, el teniente coronel Guillermo Streich, el ingeniero Félix Silvano Florit y los Dres. Bernardo Velar de Irigoyen y Ricardo Bunge, que ejercen los cargos de presidente de la Dirección Nacional de Transportes y de Fabricaciones Militares, director nacional de la Energía, director general de Navegación y Puertos, administrador de Vialidad Nacional, procurador del Tesoro de la Nación y consejero político-legal del Ministerio de Relaciones Exteriores y Culto, respectivamente.

En esta ocasión pronunció el vicepresidente y ministro de Guerra, que a la vez, es presidente del Consejo Nacional de Postguerra, el siguiente discurso:

"Cuando el día 11 de septiembre del último año expuse al Consejo Nacional de Postguerra, en su primera reunión plenaria, el plan de realizaciones urgentes, expresé que los organismos oficiales habían sido requeridos para que hicieran llegar a la secretaría general los proyectos, planes e iniciativas que tuvieran trazados sobre organización o política económica y social para afrontar los problemas que se planteen y atenuar las repercusiones que en nuestro país produzca la guerra mundial y su liquidación.

"En la misma reunión —añadió—, fijáronse unos objetivos concretos, cuyo desarrollo fué confiado a los pertinentes órganos de la Administración con la consigna de presentar las medidas o soluciones concretas susceptibles de ser llevadas a la práctica inmediatamente. Estos objetivos concretos de realización inmediata se dirigieron, ante todo, a intensificar la defensa de la economía popular, para continuar con el fomento de las riquezas naturales y las industrias manufactureras.

"No han sido pocos los esfuerzos ni escasos los resultados obtenidos. A estas tareas se ha sumado la colaboración eficaz de varias subcomisiones técnicas e informativas.

"Culminaron las labores preparatorias con la promulgación del decreto número 2505, dictado el día 2 de febrero del corriente año, que estableció medidas para conjurar los peligros de la inflación, principalmente por medio de la estabilización de gastos públicos y adecuada contención de las alzas injustificadas de precios y salarios. Este decreto tiende a hacer efectiva la coordinación que el Poder Ejecutivo se propuso obtener al confiar a la vicepresidencia de la Nación, con el asesoramiento del Consejo de Postguerra, el ordenamiento económico-social del país. Pero la coordinación apetecida debe intensificarse y extenderse, a la vez que consolide las ventajas obtenidas".

Más adelante expresó:

"Presentábase como una necesidad inaplazable reunir los esfuerzos aislados y el material disperso, ante la venturosa terminación de la guerra, para coordinar los esfuerzos encaminados a consolidar, defender y desarrollar la industrialización del país. Así lo expuse en reciente reunión de Gabinete, y, respondiendo a este criterio central, el Poder Ejecutivo ha promulgado el decreto No. 19,288, que va a permitirme sumar al asesoramiento del pleno del Consejo de Postguerra los frutos del patriotismo, de la inteligencia y de la especialización técnica de cada uno de los señores que, en mérito del expresado decreto, que lleva fecha de 22 del corriente mes, se incorporan en este acto a la Comisión Permanente del Consejo de Postguerra.

"Declaro, pues, incorporados al organismo orientador de la política económica y social a los generales Santos V. Rossi y Manuel N. Savio, coronel Bartolomé Descalzo, teniente coronel Guillermo Streich, ingeniero Félix Silvano Florit y doctores Bernardo Velar de Irigoyen y Ricardo Bunge, que ejercen los cargos de presidente de la Dirección Nacional del Transporte y de Fabricaciones Militares, director nacional de la Energía, director general de Navegación y Puertos, administrador de Vialidad Nacional, procurador del Tesoro de la Nación y consejero político-legal del Ministerio de Relaciones Exteriores y Culto.

"Así ampliada la Comisión Permanente del Consejo Nacional de Postguerra, espero que podrá realizarse el objetivo que persigue el decreto que acaba de dictarse.

"Este objetivo está claramente expuesto: establecer a la mayor brevedad, con expresión de los fundamentos en que se apoye, un plan mínimo de acción a cumplir en el período de postguerra, que comprenda:

1o. Las necesidades previsibles de materias primas de origen nacional, combustibles, energía eléctrica de origen térmico e hidráulico, máquinas e implementos y medios de transporte;

2o. El estado y grado de suficiencia de los sistemas actuales de producción, explotación y distribución de los elementos indicados;

3o. Un programa mínimo de las obras e inversiones que deban realizarse de inmediato para asegurar un suministro adecuado de:

Materias primas de origen nacional, combustibles, energía eléctrica de origen térmico o hidráulico, equipos mecánicos (máquinas e implementos), medios de transportes y medidas complementarias de carácter financiero o comercial, a fin de obtener un desarrollo racional, conveniente y sistemático de la industria y de la agricultura del país, basado en los estudios preindicados.

Este programa deberá ejecutarse en cinco años o plazo más corto y en coordinación con las explotaciones ya existentes.

4o. Un avance de descentralización industrial y formación de zonas industriales, teniendo en cuenta la variedad del suelo y del clima, la diversificación de la producción, emplazamiento de las fuentes naturales de energía, las vías de comunicación, los medios de transporte y los mercados consumidores.

"No olvida el decreto —dijo luego— las cuestiones de orden legal a que pueda dar origen la ejecución del referido plan mínimo en relación al derecho vigente y a la eventual elaboración de acuerdos que, a los fines de la utilización de fuerzas hidráulicas, puedan concertarse con países limítrofes. Para esto resultaba indispensable contar con el concurso insustituible del procurador del Tesoro y del consejero político-legal del Ministerio de Relaciones Exteriores y Culto.

"Con las amplias facultades otorgadas por el decreto de creación del Consejo Nacional de Postguerra, el cometido y los autorizaciones que ahora se acuerdan a la Comisión Permanente, y el espíritu que cifra duda alguna animará la acción de cada uno de sus integrantes, estoy convencido de que el plan resultante no sólo responderá a las necesidades de expansión económica que el país anhela, sino que estará respaldado por una amplísima base jurídica, que lo hará respetable ante la opinión pública y lo validará ante el Honorable Congreso de la Nación.

"Me permito someter a la Comisión el siguiente método del trabajo para elaborar el plan:

1o a) Cada uno de los vocales de la Comisión Permanente determinará el criterio general que sustente sobre las cuestiones que contiene el decreto No. 19,238/45, y en un plazo no superior a quince días, a contar del día de hoy, lo remitirá a la secretaría general.

b) En la determinación del referido criterio serán incorporadas, en su caso, las directivas que sobre cada cuestión hayan impartido los organismos a que pertenezcan o a las autoridades de que dependan.

2o. La secretaría general analizará los asuntos que reciba, los cotejará debidamente, resumiéndolos en forma sistemática, y fácilmente comparable, y los someterá, en forma articulada, a consideración de la presidencia, a efectos de que pueda establecer las bases de la coordinación de las orientaciones propuestas.

3o. El proyecto resultante y sus antecedentes serán remitidos a consulta de las correspondientes subcomisiones técnicas e informativas, que deberán evacuar dictamen en un plazo que no exceda de quince días, expresando su conformidad o proponiendo, en forma articulada, las reformas que consideren oportunas, remitiendo la documentación utilizada a la secretaría general.

4o. En vista de todos los antecedentes recopilados será elaborado el proyecto, que se someterá a consideración del Consejo Nacional de Postguerra en pleno, con la antelación necesaria que permita estudiar el proyecto y consultar los antecedentes recopilados.

5o. Una vez expresada la opinión del Consejo en pleno, llegará el momento de establecer cuáles serán las cuestiones que puedan realizarse o tener principio de ejecución, de acuerdo a los términos del decreto No. 23,847, y cuáles deben pasar a consideración del Honorable Congreso de la Nación para recibir sanción definitiva de la soberanía popular.

"No creo necesario tener que exhortar a los vocales a que pongan el más decidido empeño en que sea prontamente una magnífica realidad el plan de acción, a cumplir en el período de postguerra, para obtener el desarrollo racional, conveniente y sistemático, de la industria y de la agricultura, cuya elaboración acaba de sernos confiada.

"Un ruego, sí, que espero me lo permitan. Debemos afrontar esta nueva obligación desposeyéndonos de nuestras preferencias peculiares y contemplar únicamente lo que pueda contribuir al progreso de nuestra patria y al bienestar de sus habitantes.

"Debemos enfocar nuestras orientaciones huyendo de lo que sea episódico, circunstancial y efímero; apartándonos de los estados de ánimo pasionales, que pueden desviar el recto juicio y la sana intención patriótica que ha de guiar nuestros actos de Gobierno".

tenido por quienes le solicitaban que escribiese su firma en los ejemplares de la despedida de Washington, la gran mayoría de las personas que habían estado en el almuerzo aguardaron su salida. En el "hall" de entrada del Plaza Hotel y en la galería para automóviles, donde ocupó el suyo, el embajador norteamericano recibió nuevas demostraciones de simpatía. Cuando el vehículo iba a ponerse en marcha, el público, unánimemente, prorrumpió en vítores a la libertad.

La insuficiencia de Vitamina A lo expone a frecuentes resfríos

Las pastillas McCOY contienen Vitamina A

La influencia de esta importante Vitamina debilita su resistencia y lo expone a frecuentes resfríos y otras infecciones.

Las mucosas de la nariz y de la garganta en particular se resisten y se debilitan.

Las Vitaminas A y D del Aceite de Hígado de Bacalao contenidas en las Pastillas McCOY, contribuyen al desarrollo de huesos y dientes fuertes y sanos.

FUERON CONDECORADOS MIEMBROS DE LAS DELEGACIONES MILITARES EXTRANJERAS

Durante el acto realizado en el Círculo Militar con motivo de la entrega de las condecoraciones

En el Salón de Invierno de la Presidencia de la República se realizó ayer por la mañana la recepción de las delegaciones militares que, procedentes de los países hermanos, acompañaron los restos del Soldado Desconocido de la Independencia. El jefe del Estado les dirigió breves palabras de salutación, asistiendo al acto el vicepresidente de la República y ministro de Guerra, el comandante en jefe del ejército, el jefe del Estado Mayor General y el secretario de la Presidencia.

Expresó el presidente de la República en esa oportunidad:

"Me es sumamente grato estrechar la mano de los camaradas de los ejércitos sudamericanos que en significativa misión histórica han acompañado los restos del Soldado Desconocido de la Independencia, certificando una vez más la amistad que une a nuestras naciones. Como soldado, nada me es más grato que estrechar la mano de camaradas, y como argentino amante de América, nada más halagüeño que saludar a soldados del continente. En consecuencia, este momento resulta emocionante para mí, porque nos encontramos reunidos los hermanos de siempre.

"En el pasado, las circunstancias nos llevaron a luchar en acciones comunes por la Independencia; en la actualidad no debemos olvidarlas, ya que si bien no se relacionan con ella, de la cual afortunadamente todos disfrutamos, se refieren a nuestra unión, cada vez más estrecha.

"Por lo tanto, como presidente de la Nación os agradezco, y por vuestro intermedio a las naciones hermanas que representáis, la especial gentileza que han tenido al cooperar a la repatriación de los históricos restos acompañados por distinguidos camaradas de armas".

Poco después terminó la ceremonia, retirándose las delegaciones asistentes.

En el Círculo Militar

En las últimas horas de la tarde de ayer se efectuó en los salones del Círculo Militar un acto en honor de las delegaciones militares de los países americanos que concurrieron a las ceremonias realizadas con motivo de la repatriación de los restos del soldado desconocido de la Independencia. Asistieron los ministros de Guerra y de Marina, autoridades nacionales y municipales y jefes y oficiales del ejército, la armada y la aeronáutica. Al servirse un refrigerio, el comandante en jefe del ejército, en nombre del Gobierno, hizo entrega a los componentes de las delegaciones visitantes de los diplomas de las condecoraciones de la Orden del Libertador.

El decreto que otorga dichas distinciones confiere la placa de gran oficial de la Orden del Libertador San Martín al general de división Alfredo Portales Mourgues, comandante en jefe del ejército de Chile; al coronel Abelardo Aguirre Sánchez, comandante superior del ejército ecuatoriano, y al general de brigada Luis F. Escudero, inspector general del ejército del Perú; la insignia de primer grado, comendador, al general de brigada Guillermo Barrios Tirado, director de Movilización Económica de Chile; al general de brigada Edgardo Ubaldo Genta, inspector de ingenieros del Uruguay, y a los coroneles Aníbal Pérez y Orosman B. Vázquez Ledesma, del ejército del Uruguay; la insignia de segundo grado, oficial, al mayor Arturo Vergara Puga, ayudante del comandante en jefe del ejército de Chile; al mayor Gilberto Abarca, del ejército del Ecuador; al teniente coronel Julio Barcellos, ayudante del ejército del Perú; al mayor Oscar Antuma de Oliveira y al capitán de fragata D. N. Lamarthe, del ejército y de la armada del Uruguay, y la insignia de tercer grado, caballero, al capitán Ramón Rojas Cartagena, oficial de órdenes del comandante en jefe del ejército de Chile; al capitán Bolívar Baquero, del ejército del Ecuador, y al Dr. Julio César Villegas, subteniente de la premilitar adjunto a la delegación militar del Perú.

Para agradecer la distinción de que eran objeto usó de la palabra el general de brigada Luis F. Escudero, quien en una breve alocución exteriorizó el reconocimiento de todos los militares condecorados.

Homenaje a O'Higgins

El comandante en jefe del ejército de Chile, general de división Alfredo Portales Mourgues, depositó ayer por la mañana una ofrenda floral en el monumento a O'Higgins, erigido en la avenida Alvear y Bustamante. Como adhesión de nuestro ejército, el general Carlos von der Becke colocó también una palma de flores, mientras un batallón de infantería rendía honores.

NOTAS SOCIALES

En la Diplomacia—

El embajador de México, Dr. Juan Manuel Alvarez del Castillo, y su esposa, Da. Eleonor Koontz, ofrecieron ayer un almuerzo en el Alvear Palace Hotel en honor del ministro de Agricultura y Fomento de ese país, ingeniero Marte R. Gómez, y su esposa, Da. Ilda Leal.

Concurrieron:

El ministro de Agricultura, coronel Amaro Avalos, y su esposa, Da. Gloria Duprey de Lome; los subsecretarios de Relaciones Exteriores, Dr. Andrés de Escurra, y su esposa, Da. Enriqueta Ortiz de Rozas, y de Agricultura, teniente coronel Máximo San Emeterio; el segundo introductor de embajadores, D. Juan Carlos Rodríguez Pividal; los delegados de la Tercera Conferencia de Caracas, ingeniero Pascual Gutiérrez Roldán, y su esposa, doña Elisa Salvivar, y licenciado Miguel R. Cárdenas y su esposa, Da. Adela Sepúlveda; el director de Asuntos Económicos de Relaciones Exteriores y Culto, Sr. Alberto A. Bonfante y su esposa, Da. Alma Elsa Schuster; el director ganadero del Ministerio de Agricultura, Dr. Juan Carlos Speroni, y su esposa, Da. Celia Ferrari; el director de Cereales, Lino y Forrajes de la misma dependencia, ingeniero agrónomo Eduardo Sackmann Sala, y su esposa, Da. Susana Castro Videla; los consejeros comercial de la embajada de México, ingeniero Salvador Altamirano, y su esposa, Da. María Angélica Canale, y legal, Dr. Leopoldo Blasques y su esposa, Da. Susana Alvarez de Toledo; los secretarios de la misma representación diplomática, Dr. Roberto S. Urrea, y su esposa, Da. Julia Loreto, y Sr. José Muñoz Zapata, y su esposa, Da. María Luisa Martínez; el agregado agrónomo, ingeniero Pablo Pelletier Casares, y su esposa, Da. Cecilia Vargas; el viceconsul de México, Dr. Joaquín Gómez Sarmiento, y su esposa, Da. María Bozone; el ingeniero agrónomo Juan José Billard y su esposa, Da. Julia Martínez; los señores Alberto E. Cano y su esposa, doña Celina Lecumberri, y José Figuero y su esposa, Da. Carmen Gutiérrez; Da. María Montt de Denegri y la Srta. María Luisa Cárdenas.

➠ El embajador de Colombia, doctor Gustavo Santos, y su esposa, doña Isabel Gómez Tanco, ofrecieron ayer un almuerzo en obsequio del ministro de Correos y Telégrafo de Colombia, Dr. Guillermo Echeverri, y delegados de ese país al Congreso Postal de Río de Janeiro.

➠ Continúa enfermo el embajador de Gran Bretaña, Sir David Victor Kelly.

➠ En agasajo de la delegación militar peruana, que preside el general Luis Escudero, ofrecerá pasado mañana, de 19 a 21, una recepción el ministro encargado de negocios del Perú, Dr. José Jacinto Rada.

➠ Han llegado de Bolivia el agregado civil a la embajada argentina, D. Roberto Henestrosa Raffo, y su esposa, Da. Yolanda Cuellar Banzer.

Comidas—

En honor del embajador de Chile, Dr. Alfonso Quintana Burgos, y su esposa, Da. Berta Benavente, ofrecieron ayer un almuerzo el Dr. Norberto Láinez y su esposa, Da. María Elina Peralta Alvear.

Concurrieron:

El embajador Dr. Carlos Quintana y su esposa, Da. Carmen Adela Sánchez Elía; el secretario de la embajada de Chile, Dr. Carlos Videla Lira; las señoras Margarita Varela Martorell de de Bruyn y Virginia Zegers de Eddo y los Sres. José A. Dodero y su esposa, doña María Teresa Bosch Alvear; Alfredo Zemborain y su esposa, Da. Justa Ester Dose; Tomás J. de Estrada y su esposa, Da. Carlota Láinez; Francisco Soldati y su esposa, Da. Elvira Láinez, y Horacio Paz.

➠ Se realizó anoche la comida que en honor del embajador del Brasil, Dr. João Baptista Lusardo, y su esposa, Da. Adelaida Inda, ofrecieron D. Alfredo Fertabat y su esposa, doña Elisa Corti Maderna.

Reuniones—

Doña María Fernández Poblet de Moret festejará el 3 del mes próximo el 80º aniversario de su natalicio. Con tal motivo, ese día recibirá a sus relaciones, después de las 17.30, en el Alvear Palace Hotel.

➠ En atención al ministro señor Mario Molina Salas y su esposa, doña Luz Hoyer, y con motivo de su próxima partida para Portugal, ofrecerán hoy un "cocktail party" D. Sergio Molina Salas y su esposa, Da. María Ester Etchart.

➠ Doña Adela López de González reunirá mañana de 19 a 21 a un grupo de sus relaciones en obsequio de don Aurelio Miró Quesada y su esposa, doña Elizabeth Mertens.

➠ Don Carlos Guerrero y su esposa, Da. Ema Naón Gowland, ofrecerán hoy, de 19 a 21, una recepción en agasajo de los delegados de la Sociedad Nacional de Agricultura de Chile.

A beneficio de los niños franceses—

Con el programa cuyos números damos a conocer, a cargo de las principales figuras de la compañía francesa que actúa en el teatro Odeón, se realizará hoy a las 18 un recital poético en los salones de la residencia de Da. María Luisa Dose de Larivière, a beneficio de los niños franceses víctimas de la guerra.

Las entradas, cuyo precio se ha fijado en 40 y 30 pesos, pueden adquirirse en casa de la Sra. de Larivière, avenida Figueroa Alcorta 3102, antes de comenzar la fiesta.

Casamientos—

Pasado mañana se realizará el matrimonio civil de la señorita Marta María Caimi Garmendia con el señor Fernando Sugasti Echesortu, actuando como testigos, por parte de la novia, la Srta. Matilde Caimi Garmendia y D. Carlos Caimi Garmendia, y por el novio las Sras. Teresa Sugasti de Thédy y Hortensia Echesortu de Rouillon.

La ceremonia religiosa se efectuará el 5 de septiembre a las 19.30 en la basílica del Santísimo Sacramento, siendo padrinos D. Alberto Caimi Garmendia, las Sras. Delia Balli de Caimi Garmendia y Elvira Echesortu y don Guillermo Sugasti.

➠ Ha quedado formalizado el compromiso de la Srta. Lucinda Galigniana Hunt con el Sr. Raúl J. Rodríguez Canavery.

➠ En la basílica de Nuestra Señora del Socorro se realizará el 15 de octubre el matrimonio de la Srta. Susana Edith D'Affliteo con el Sr. Emilio Hartenstein.

➠ Se ha concertado el compromiso de la Srta. María Luisa Fernández Alonso con el Dr. Oscar Raúl Semería.

➠ Hoy a las 19.30 será celebrado en la basílica del Santísimo Sacramento el casamiento de la Srta. Nélida Cruciani con el Dr. Esteban Centanaro Higueret. Serán padrinos las Sras. María Angélica Longo de Cruciani y Filomena Higueret de Centanaro, el Dr. Domingo Esteban Centanaro y D. Eduardo Marchese.

En el acto civil actuaron como testigos los Dres. Domingo Esteban Centanaro y Roberto C. Gini.

➠ El 1º de septiembre se realizará en la iglesia castrense de Nuestra Señora de Luján el casamiento de la Srta. Mercedes Gladys Claret con el Sr. Raúl Estrella. Serán padrinos doña Mercedes A. de Claret y D. Ricardo Estrella Brizuela.

Enfermos—

Restablecida Da. Susana Casal de Vivot.

➠ Se halla enferma Da. Teresa Adela Maqueira de Sojo.

➠ Guarda cama Da. Inés Brander de Méndez.

➠ Don Mariano J. Giraldes, que fué operado, se halla mejor.

➠ Enfermo D. Esteban Alejandro Muzzio.

➠ Ha sido sometida a una intervención quirúrgica la Srta. Josefina García González.

➠ Doña Hebe Ortiz de Rozas de Fleitas guarda cama, siendo su estado satisfactorio.

➠ Hállase enferma Da. María Cristina Campos Urquiza de Bustos Morón.

➠ Doña María Ester Olivieri de Rodríguez Irigoyen, que hace días se encuentra enferma, se halla mejor.

➠ Restablecida Da. Lía V. de Pena.

Viajeros—

Para Montevideo D. Carlos Garçao Marques.

➠ Mañana se ausentarán para los Estados Unidos el Sr. John B. Nathan, su esposa Da. Violeta Eddis y sus hijos.

➠ De Venezuela D. Eduardo Sackmann.

➠ Para Rosario los Sres. Carlos Shlieper, su esposa Da. Beatriz Colombres y sus hijos, y D. A. Mariani y su esposa y Da. Juana Baudrix de Colombres y su hija Graciela.

➠ De General Lamadrid D. José María Imaz, su esposa Da. Elisa Garzón Maceda y sus hijos.

➠ Para Tucumán D. Manuel R. Abella y su esposa, Da. Lucía Mercedes Abdo.

➠ Para San Carlos de Bariloche don Adolfo Campos Castellanos y su esposa, Da. Ema Fillol Day.

➠ De Salta D. Benito Tiscornia y su esposa, Da. María Teresa Marcon.

➠ De Río Hondo D. Benjamín Nazar Anchorena y su esposa, Da. Sara Breton Lahitte; Da. María Luisa Gorostiaga de León y D. Adolfo Rosemberg y su esposa, Da. Adela Gorostiaga.

➠ Para Córdoba Da. Ercilia G. de Garzón y su hija María Ercilia y don César Lanza Castelli y familia.

➠ De Salta el ingeniero Rafael M. Sosa y Da. Matilde Carrera Paz de Soliver y su hijo Ricardo.

➠ De Mendoza el Dr. Guillermo Tabanera, su esposa Da. Blanca Moyano y sus hijos.

➠ Para Rosario de la Frontera don Leopoldo Frigoni y su esposa, Da. Jorgelina Suárez.

➠ Para Llao-Llao D. Alberto Vedoya.

Necrología—

El Dr. Jorge Perlender y su esposa, Da. Silvina Vieyra, han tenido la desgracia de perder a su hijo Pablo Jorge, de corta edad.

➠ Con motivo de cumplirse el primer aniversario del fallecimiento de D. Justiniano A. Ledesma, se celebrará pasado mañana a las 11 un funeral en la iglesia de Nuestra Señora de las Victorias.

SERÁ HONRADA HOY LA MEMORIA DE JUAN B. ALBERDI

El 135º aniversario del nacimiento de Alberdi será recordado hoy con significativos actos. La Comisión Nacional de Homenaje ha recibido ya la adhesión de las instituciones de cultura y de los partidos políticos para el acto que se realizará a las 11, en el cementerio del Norte. Según informa la misma, la Escuela Normal número 10 Juan Bautista Alberdi, pidió autorización para enviar a una delegación de alumnas, a fin de depositar una ofrenda floral en el mausoleo que guarda los restos del prócer. Además, el Partido Demócrata Nacional ha resuelto invitar a todos sus afiliados para que concurran a la ceremonia y nombró una comisión, compuesta por los señores Laureano Landaburu, Eduardo Paz, Conrado Etchevarne y Herminio Arrieta, para que lo representen en la ceremonia, en la que hablarán el Dr. Eduardo Augusto García, secretario general de la Comisión Nacional de Homenaje; Adolfo Lanús, por la Asociación Tucumana, y el Dr. Absalón D. Casas (h.)., por el Instituto de la Población del Museo Social Argentino.

Acto en el Jockey Club

Con motivo del 135º aniversario del nacimiento de Juan Bautista Alberdi, un grupo de personas representativas de los distintos sectores de la vida del país, ha acordado la realización de una ceremoina de singular significado.

Dicho acto consistirá en un almuerzo que se servirá en el Jockey Club hoy a las 13 y en cuyo transcurso se recordarán las doctrinas de este ilustre ciudadano, a cuyo efecto cada uno de los concurrentes expresará de viva voz un pensamiento del mismo.

Clases recordatorias

Con motivo de cumplirse hoy el 135o. aniversario del nacimiento de Juan Bautista Alberdi, el rector de la Universidad de Buenos Aires, doctor Horacio C. Rivarola, dispuso que los profesores de instrucción cívica y de historia, del Colegio Nacional de Buenos Aires y de la Escuela Superior de Comercio Carlos Pellegrini, al comenzar las respectivas clases del día, recuerden la figura histórica del prócer.

Clases alusivas en las escuelas

El interventor en el Consejo Nacional de Educación, con motivo de cumplirse el 135º aniversario del natalicio de Juan Bautista Alberdi, ha resuelto que hoy se dicten clases alusivas a la vida y obra del ilustre estadista en todas las escuelas de la dependencia.

Instituto Argentino de la Población

Con el objeto de celebrar el Día de la Población y rendir a la vez homenaje a la memoria de Alberdi, en el 135º aniversario de su natalicio, el Instituto Argentino de la Población del Museo Social Argentino ha organizado para hoy diversos actos, que se realizarán de acuerdo con el orden siguiente:

A las 11 el Dr. Absalón Casas (h.) hablará en nombre de dicho Instituto, frente al monumento de Alberdi, en el cementerio del Norte, adhiriéndose así al homenaje que le tributará la comisión especial designada para tal objeto y que preside el Dr. Pedro M. Ledesma.

A las 18.30, el Dr. Aquiles D. Igobone pronunciará una conferencia en el salón de actos del Museo Social Argentino sobre el tema "La población del Sur; su destino patagónico".

A las 21, los miembros del mencionado instituto se reunirán en una comida de compañerismo en el restaurante La Emiliana.

Asociación Tucumana

La Asociación Tucumana, que preside el Dr. Emilio Terán Frías, ha organizado diversos actos para celebrar el natalicio del ilustre tucumano Juan Bautista Alberdi, en ocasión de cumplirse el 135º aniversario de su nacimiento.

Hoy a las 11 habrá una concentración al pie del monumento que guardan los restos del prócer. En dicha oportunidad hablará, en nombre de la entidad organizadora, el Sr. Adolfo Lanús. A las 18.30, en el salón de actos de la Sociedad Científica Argentina, Santa Fe 1145, será desarrollado el siguiente programa:

Conferencia del profesor José Carlos Astolfi sobre "Alberdi"; palabras del profesor Pedro Soria, presidente de la Asociación Argentina de Música de Cámara, sobre la personalidad musical de Alberdi.

Obras musicales de Juan Bautista Alberdi: "Minué en la bemol", "Minué en si bemol", "Figaro" (minué) y "La candorosa" (vals); al piano, Perlita Argerich Beascochea. Minué "La ausencia"; soprano, Raquel Madina. "La minerva" (vals) y "Figarillo" (minué); violín, Alberto Varady.

A las 21, acto en el local de la Unión Vecinal de Saavedra, Avda. del Tejar 4221, Conferencia de D. Pedro Megna sobre "Juan Bautista Alberdi ideas de nuestro tiempo".

Mañana a las 15.30, acto al pie del busto de Juan Bautista Alberdi erigido en la plaza que lleva su nombre, situada en la calle Acha y Núñez: Himno Nacional, ofrenda floral de la Asociación Tucumana y palabras del representante de la Sociedad de Fomento de Villa General Urquiza, don Enrique Mammoli.

A las 21, acto en el Club Sirio Libanés Honor y Patria, donde hablará, en nombre de la Asociación Tucumana, el Dr. Daniel P. Torres Gómez.

Conmemoración del Día de la Población

En homenaje a la memoria de Juan Bautista Alberdi y celebrando el Día de la Población, la Asociación Amigos de la Patagonia ha resuelto realizar hoy a las 11 un acto frente al monumento del prócer en el cementerio de la Recoleta, adhiriéndose de este modo a los demás que allí se llevarán a efecto con el patrocinio de la comisión nacional respectiva. En tal oportunidad hará uso de la palabra, en nombre de la mencionada entidad, el Sr. Pedro Telmo Lobo.

También resolvió enviar una nota de adhesión al acto que efectuará en el local del Museo Social hoy a las 18 el Instituto Argentino de la Población, consistente en una conferencia a cargo del Dr. Aquiles D. Igobone y que versará sobre el tema "La población del Sur: destino patagónico".

VENTA DE PRODUCTOS AFORADOS SEGÚN EL RÉGIMEN SUPRIMIDO

El Ministerio de Hacienda dispuso aplicar los aforos a que fueron denunciadas las operaciones originarias para las anulaciones y recompras de las ventas de algodón, cereales y lino convenidas durante la vigencia del sistema de aforos ahora suprimido.

Se ha resuelto que para los embarques de extracto de quebracho realizados después del 30 de junio último podrá aplicarse, cuando correspondan a ventas efectuadas durante el régimen de aforos, el valor fijado por la resolución ministerial del 30 de mayo pasado, salvo que se trate de operaciones para las cuales se haya reconocido expresamente por resoluciones anteriores un aforo determinado, teniendo en cuenta la fecha de la venta. Los exportadores autorizados deberán seguir a estos efectos el procedimiento que se indica en la respectiva circular del Banco Central.

Misa en acción de gracias por la terminación de la guerra

Las señoras que integran la comisión directiva de la Unión Internacional de Socorros a los Niños y las del Cuvroir Sainte Jeanne d'Arc, que preside Da. Edda Palacios Villagrán de Anchorena, harán oficiar mañana a las 12, en la basílica de Nuestra Señora de la Merced, una misa de acción de gracias por la feliz terminación de la guerra. Se rezará por los caídos en la lucha por el derecho de las libertades humanas.

La parte musical estará a cargo del coro Santa Cecilia de la parroquia de San Isidro, dirigido por Da. Graciela Berro Madero de Molina.

EL CONGRESO DE LA INDUSTRIA FORESTAL CONTINUÓ SU LABOR

Ayer, por la mañana y por la tarde, continuó sus deliberaciones el primer Congreso Argentino de Asociaciones de Productores de la Industria Forestal. Numerosas mociones estudiaron y aprobaron por la mañana las comisiones y la reunión plenaria de la tarde, las mismas fueron aceptadas como base de la futura acción a emprender en favor de esta actividad. Ante la perspectiva de la reanudación de las importaciones de combustible se dispuso realizar gestiones ante el Gobierno para defender la considerable producción que se halla actualmente en playas ferroviarias a la espera de facilidades de transporte. Las citadas medidas de defensa fueron concretadas de la siguiente manera: consumo obligatorio de la producción forestal hasta fines del año próximo por parte de la industria privada, la que deberá absorber cantidades similares a las suministradas durante los dos últimos años; reducción de consumo de la producción forestal a razón de un 20 o|o anual y a partir del año 1947; fijación de precios mínimos y máximos para el carbón y la leña, que contemplen gastos de producción y ganancias razonables para productores y comercializadores.

Se solicitará además la creación de la comisión nacional de combustibles vegetales, dirigida por representantes del Gobierno y de los productores. Estos se comprometieron también a crear un fondo para la defensa de la industria, que será también invertido en un amplio plan de acción social en el que se incluyen fundación de escuelas-hogares, perforaciones para la obtención de agua potable en los bosques y otras obras de indudable importancia.

Se aprobaron asimismo mociones en favor de la liberación de trabas para la exportación de durmientes a los países sudamericanos; del reajuste de las tarifas ferroviarias vigentes, las que en los últimos 15 años aumentaron de manera que los industriales consideran antieconómica.

Por último se acordó solicitar que mientras no se disponga la creación de la comisión nacional de combustibles vegetales proyectada por el Congreso, sea reconocida como junta consultiva de la Dirección General de Combustibles Sólidos, la comisión de

REGLAS DE ETIQUETA

1 - *Cuando convidamos con un cigarrillo y no es aceptado, no debemos insistir.*

2 - *Tenga los dientes limpios y brillantes, y la boca fresca, usando*

CREMA DENTAL **LISTERINE**

Sugerida por el señor Leonardo Schuster, Dorrego 2517, Capital.

40-536

Estudiantes sobresalientes

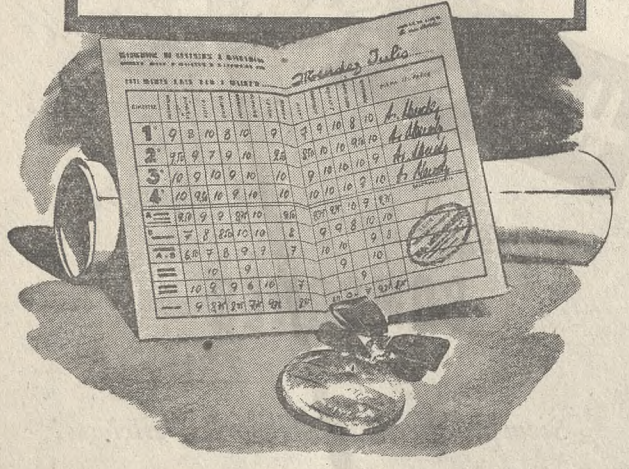

Buenas notas, diplomas, medallas!... Dos factores son esenciales, para estudiar con provecho: voluntad férrea, y vigor mental. Fitina contiene 22% de fósforo, 12% de calcio y 1;5% de magnesio - elementos de valor inapreciable para el cerebro y demás centros vitales del organismo humano.

"El buen tónico de siempre"

FITINA

PRODUCTOS QUIMICOS CIBA, S. A. - BS. AS.

5

Harrods

Grandes OFERTAS Fin de Temporada

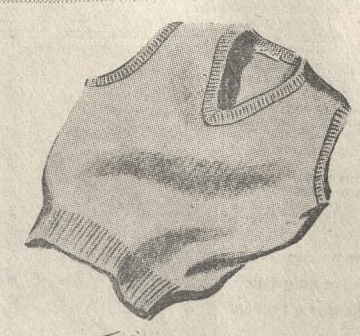

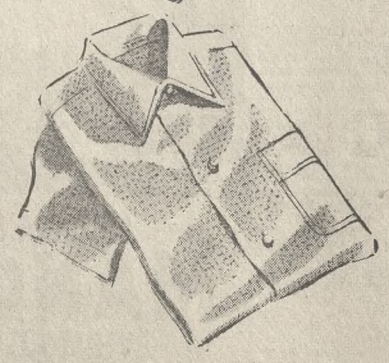

Buenas Oportunidades en ROPA de SPORT

PRIMER PISO

CARDIGAN en finas telas de lana. Varias calidades y colores. . . . . $ **29.50**

PULLOVER en suave tejido de lana, sin mangas. Varios colores . . . . $ **12.50**

CAMISAS de algodón, con bolsillo y media manga. Tonalidades lisas . . $ **9.80**

MAÑANA FERIADO. La Casa permanecerá abierta hasta las 12.30 hs.

Florida 877 (R. 5) - U. T. (31) Retiro 1021

LA U. C. R. ACEPTÓ LA COINCIDENCIA DE LOS OPOSITORES

La Unión Cívica Radical definió anoche su actitud con respecto a la invitación que le fué formulada días atrás por la Junta de Coordinación Democrática, en el sentido de establecer una coincidencia de las fuerzas de oposición al gobierno nacional hasta crear en el país las condiciones necesarias para que el poder sea entregado a la Corte Suprema de Justicia. Tras una deliberación que abarcó muchas horas, y en la que intervinieron los presidentes de los comités de distrito que se hallan constituídos, la mesa directiva del comité nacional aprobó una declaración en la que expresa que "ha visto con profundo interés e íntima complacencia el movimiento general de todas las agrupaciones, instituciones y representaciones auténticas de la opinión pública, unidas en el reclamo imperioso por la inmediata normalización institucional y expresando en forma categórica su repudio al gobierno "de facto".

En el último párrafo de la declaración, que es el resolutivo, dice "que contemplando la gravísima situación por que atraviesa el país, la Unión Cívica Radical acepta y concita una acción armónica con los partidos democráticos en el hecho y en los principios, las agrupaciones independientes, organizaciones obreras, profesionales y culturales, federaciones estudiantiles, comerciantes, ganaderos y agricultores, empleados, etc., que tienda exclusivamente a conseguir la inmediata normalización institucional, pero sin que sufra desmedro alguno la independencia y autonomía del partido ni su estructura, organización y dirección internas".

En tres párrafos anteriores la declaración expone:

"La Unión Cívica Radical ha fijado claramente su posición en los documentos dados a la publicidad, de fechas 23 de julio y 8 de agosto del corriente año, firmemente contraria al actual gobierno, que constituye una dictadura militar y gobierna arbitrariamente, llevando al país a la más honda perturbación social, política y educacional, a un grave desastre en lo económico y financiero, y a un desprestigio internacional sin precedentes conocidos. Por ello exige la terminación del actual estado de cosas y el llamado al pueblo a elegir libremente sus autoridades legítimas, con plenas garantías bajo el régimen de la Constitución y de la ley Sáenz Peña.

"Consecuente con su inquebrantable tradición política, el radicalismo es contrario a toda clase de alianzas o pactos con fines de carácter electoral, pues considera que si bien pueden significar una solución transitoria, en definitiva retardan el desenvolvimiento normal de la Nación.

"Repudia igualmente el fraude y la violencia como sistema de gobierno y de acción cívica, señalando que desde el movimiento militar de 1930 hasta el del 4 de junio de 1943 el país ha vivido angustiado bajo su imperio, que ha corrompido conciencias, vejado la ciudadanía, estinulado la venalidad en la función pública, y preparado el clima para el advenimiento de la actual dictadura. La Unión Cívica Radical no puede mantener contacto político con quienes dirigieron y son responsables de los hechos ocurridos en aquel período".

Subscriben la declaración los señores Gabriel A. Oddone, presidente; Atanasio Eguiguren, vicepresidente 1º; Henoch D. Aguiar, vicepresidente 2º; Raúl Rodríguez de la Torre, tesorero; Carlos E. Cisneros, Carmelo Piedrabuena, Julio F. Correa y José Víctor Noriega, secretarios, y los presidentes de los comités de distrito Sres. Ernesto C. Boatti, de Buenos Aires; Mauricio Yadarola, de Córdoba; Eduardo Laurencena, de Entre Ríos; David Michel Torino, de Salta, y Eduardo Teisaire, de Santa Fe.

Algunos antecedentes de la resolución

Para considerar la invitación aludida, la mesa directiva se reunió a las 11. Recibió a una delegación de La Rioja, compuesta por los Sres. Julián Cáceres, Carlos Luna Valdés y teniente coronel Manuel Alfaro, quienes expresaron que debía aceptarse una coincidencia con otras fuerzas democráticas, siempre que ello no significase compromisos de carácter electoral. Encabezados por los Sres. Arturo Frondizi, Oscar López Serrot, Mario Bernasconi y José B. Casás (h.), numerosos militantes en la tendencia intransigente expusieron también sus puntos de vista, favorables a una acentuación de la lucha contra el actual gobierno, a la tarea de depuración interna y al repudio de los que han ejercitado el fraude y la violencia. Por su parte, el grupo mayoritario, que, desde 1943 se halla constituído en junta de emergencia con la presidencia del Dr. Eduardo Araujo, hizo conocer de los miembros de la mesa la sugestión siguiente:

"Aceptar la coordinación democrática con los partidos populares, las agrupaciones independientes, organizaciones obreras, profesionales y culturales, federaciones estudiantiles, comerciantes, ganaderos y agricultores, pero sin ninguna vinculación con los responsables usufructuarios del fraude electoral, y al sólo efecto de obtener el retorno de la normalidad institucional, sin pactos ni combinaciones de carácter electoral y sin que pueda afectar la individualidad y funcionamiento autónomo de la U. C. R."

El Dr. Obdulio F. Siri también hizo llegar su criterio, en una nota en la que expresa:

"Entiendo, que es llegada la hora de las definiciones; y ampliándome en la ejecutoria que me da mi actuación, durante cuarenta años en el radicalismo, sin haberme apartado jamás de sus filas, ni haber militado en ninguna disidencia, quiero hacer conocer a ese comité mi pensamiento con respecto a la acción coincidente con otras agrupaciones políticas, que aspiran de consuno, a la formación de un frente democrático.

"Considero, que la U. C. R. debe inspirarse para la resolución de un problema tan fundamental, en lo que ha constituído su tradición partidaria. Cualquier vinculación con fuerzas o poderes extraños a la misma, que modifiquen su intransigencia, importaría una rectificación en la trayectoria marcada durante medio siglo.

"Al hacer esta declaración obedezco a un exclusivo dictado de mi conciencia, porque pienso que ni hipotéticamente puede aceptarse una coincidencia extra accidental, con un partido político que se ha caracterizado por la realización sistemática del fraude y la violación de la Ley Electoral, dando ocasión al movimiento revolucionario, que ha sacado a la República de su cauce constitucional".

El Dr. Horacio B. Oyhanarte concurrió a la Casa Radical con el propósito de dar su parecer, y el doctor Enrique M. Mosca reiteró, también personalmente, su conocida opinión, favorable a la coincidencia. Cabe señalar que el Dr. José P. Tamborini fué consultado.

En nombre del comité provisional de la juventud metropolitana, habló D. Néstor Grancelli Chá, para expresar que era preciso llegar a una coordinación de los sectores de la oposición, aún aceptando el aporte de los que apelaron al fraude y la violencia, si bien estos últimos deberían actuar desde el anonimato. La Federación Universitaria Argentina también acudió para hacer conocer su posición. La comunicó D. Germán López, quien declaró que era necesaria la intervención del radicalismo en la coincidencia de esfuerzos, y que hablar de acuerdos electorales significaba introducir una confusión, de la que sólo saldría beneficiado el Gobierno.

También fueron escuchados los señores Silvano Santander, Agustín Rodríguez Araya y Gregorio Topolevsky, que acaban de regresar de su exilio en Montevideo.

La mesa directiva, que interrumpió sus tareas poco antes de las 14, las reanudó a las 16. Desde entonces hasta después de las 22, en que deliberó casi todo el tiempo juntamente con los presidentes de los comités de distrito y el secretario delegado en esta capital, Dr. Belisario Moreno Hueyo, sólo en contadas oportunidades algunos de sus miembros abandonaron la sala en que se hallaban a puertas cerradas y los hicieron por breves lapsos, para atender a delegaciones estudiantiles y obreras o para comunicarse por teléfono con otros dirigentes partidarios. Entre las delegaciones acudió una de alumnos de distintas facultades, la que manifestó su oposición a cualquier entendimiento con fuerzas extrañas al partido, por no aceptar coincidencia alguna con los que durante quince años detentaron el gobierno de la República.

En salones y corredores de la Casa Radical numerosas personas aguardaban el pronunciamiento. Luego de haber trascendido que éste se produciría de un momento a otro, a las 20.30 se anunció que no sería adoptado sino en la mañana de hoy, por no haberse llegado a un acuerdo en cuanto a ciertos detalles de forma. Los presidentes de distrito, que habían salido del recinto de las deliberaciones, volvieron a él poco después, y a las 22.15 el doctor Oddone entregó a los periodistas el texto de la declaración. Minutos antes había llegado a la Casa Radical un telegrama del Dr. Amadeo Sabattini, dirigido al presidente de la mesa. El despacho, que fué puesto en Villa María a las 19.21, se recibió en esta ciudad exactamente dos horas después. Su texto es el siguiente:

"Encarezco no cometer gravísimo error de abandonar intransigencia. Solos y unidos fraternalmente, los radicales debemos organizarnos democráticamente y con premura para de inmediato dar solución nacional a la que atentan el frente popular, el gobierno de facto y los intereses extranjeros que actúan en forma por de más agraviante. En breve nuestra Argentina volverá a la normalidad constitucional como final de magnífica lucha de Unión Cívica Radical".

El telegrama fué dado a conocer por el Dr. Oddone a los miembros de la mesa cuando ya había sido redactada definitivamente la declaración, que se aprobó en seguida por unanimidad.

En los corredores de la Casa Radical, donde permanecían numerosos jóvenes, la lectura de la declaración suscitó manifestaciones de aplauso.

representantes que actúa ya en tal carácter.

Hoy a las 16 serán clausuradas las deliberaciones del congreso, con la consideración de los últimos asuntos pendientes.

SE EFECTUARÁ HOY EL MITIN POPULAR DEL RADICALISMO

En la plaza del Congreso se realizará hoy a las 16 el mitin popular organizado por la Unión Cívica Radical como expresión de repudio al estatuto orgánico de los partidos políticos y para reclamar la vuelta del país a la normalidad constitucional, en elecciones libres y sin candidatos oficiales. Ocuparán la tribuna —servirá para ello el monumento a los Dos Congresos— el presidente de la mesa directiva del comité nacional, Dr. Gabriel A. Oddone; los señores José P. Tamborini, Delfor del Valle, Amancio González Zimmerman y José Peco; el Dr. Atanasio Eguiguren, que hablará en nombre de sus correligionarios del interior; D. Miguel F. Ponce, como dirigente obrero, y D. Alberto P. Pedroncini, en su condición de estudiante universitario.

Mediante una red de altavoces serán propalados los discursos. Numerosos ciudadanos, designados comisarios, los cuales se reunirán hoy a las 11 en la Casa Radical, cuidarán la organización del acto. El comité central del radicalismo de Buenos Aires ha invitado a los afiliados de los partidos vecinos a la metrópoli a concurrir a la asamblea, en la que estarán presentes, asimismo, los integrantes del movimiento denominado Intransigencia y Renovación, quienes se congregarán a las 15.30, en Callao y Rivadavia.

A las numerosas adhesiones recibidas por los organizadores del acto en los últimos días, cabe añadir la que les hizo llegar ayer la Federación Juvenil Comunista. También la junta superior de la Cruzada Renovadora ha exhortado a sus adherentes a participar en el mitin.

Centro Radical de Córdoba

Córdoba, 28.—El Centro Cultural de Acción Radical envió una nota al presidente del partido, Dr. Mauricio Yadarola, relacionada, con la reunión a realizarse en el comité nacional para considerar el pedido formulado por la Junta de Coordinación Democrática. Después de diversas consideraciones, termina diciendo: "Como afiliados estamos luchando dentro de la corriente intransigente, sin concebir la aceptación de pactos, ni con el Gobierno ni con la oligarquía. Celosos de la unidad partidaria, nos hemos permitido dirigirnos al señor presidente para pedir, no para sugerir, que en la reunión a celebrarse en Buenos Aires se exprese la real y verdadera posición de nuestro radicalismo de Córdoba, intransigente, tanto frente a los gobiernos de fuerza, como ante los pactos electorales con fuerzas conservadoras".

Un telegrama de Tucumán

Tucumán, 28.—La junta provisional de la Unión Cívica Radical resolvió cursar un telegrama al presidente del comité nacional, Dr. Gabriel Oddone, en el cual expresa que hace llegar a la mesa directiva su más franca adhesión ante la iniciativa de coordinar la acción de las entidades democráticas como medida de emergencia en la lucha contra la dictadura. Firman el despacho los Dres. Elías Forté, Nilo Lucero, Eduardo Fajre, Raúl Díaz Ricci, Argentino Alonso y Miguel Figuerca Román.

También se resolvió enviar un telegrama de solidaridad a los profesores de enseñanza secundaria exonerados por el gobierno nacional a raíz de los sucesos que son del dominio público, y dirigir un despacho de solidaridad a la junta de gobierno de la Unión Cívica Radical de Santa Fe, "por la enérgica medida de expulsión, dice, del actual ministro de Hacienda del gobierno de facto, Dr. Armando G. Antille".

Celebró asamblea mensual la Sociedad de Beneficencia

La Sociedad de Beneficencia de la Capital celebró su asamblea mensual, bajo la presidencia de la señora Guillermina Bunge de Moreno.

Fué reelegido por unanimidad en el cargo de médico director del Dispensario Central Antituberculoso María Ferrer y del hospital Vicente López y Planes, por un nuevo período de cinco años, el Dr. Florencio Etcheverry Boneo.

Fué elegida, por unanimidad, en el cargo de jefe de laboratorio de la Maternidad Ramón Sardá la doctora Marta Klappenbach, y en la misma forma el Dr. Ricardo Lopetegui, en el cargo de jefe de laboratorio del Dispensario Central Antituberculoso María Ferrer.

Se aceptó la donación instituída por el Dr. Leocadio Paz en memoria de su esposa, Da. María Helena Saguier de Paz, y que llevará su nombre, consistente en la suma de 500 pesos anuales, que serán entregados a la socia que en el mes de septiembre desempeñe las funciones de inspectora de turno del Hospital de Niños, y que le servirá para ayudar a sus pobres de ese hospital.

Para representar a la Sociedad de Beneficencia de la Capital ante la segunda Conferencia Argentina para el Bienestar del Inválido, que se reunirá en la ciudad de Rosario en el mes de octubre, se designó al director del Sanatorio Marítimo y Solarium, Dr. Jorge R. Dietsch, y a los doctores Luis A. Weber, Marcelo Gamboa y Manuel Ruiz Moreno.

Fueron concedidos permisos para la extracción de leña

La Dirección Forestal ha sido autorizada, mediante un decreto aparecido por el Ministerio de Agricultura, para conceder durante el año actual a los colonos radicados en tierras fiscales ubicadas en los territorios de Chaco y Formosa —que hayan perdido más del 50 % de sus respectivas cosechas en la presente campaña agrícola— permisos mensuales para la extracción de 100 toneladas de leña provenientes de árboles muertos, de distintas especies, caídos o en pie, hasta cubrir un total de 500 toneladas.

Regirá para estas extracciones un aforo de acuerdo con lo dispuesto por el decreto Nº 13.201, de fecha 18 de junio último, y el pago del mismo, así como los derechos de inspección y reforestación podrán diferirse hasta el momento de la comercialización del producto depositado en playa de carga o en consignación, bajo la garantía de las cooperativas agrícolas a que pertenezcan los interesados.

El decreto dispone, asimismo, que los permisos que se otorguen en las condiciones mencionadas serán de carácter personal y con la obligación, por parte de cada colono, de dirigir o administrar su respectiva explotación, en la que puede hacer intervenir, para los distintos trabajos, hacheros o desocupados de la zona. En los casos en que se comprobase la transferencia de guías o permisos, se comisarán los productos elaborados, con pérdida a favor del fisco.

El Ministerio de Agricultura, al adoptar esta medida, expresa que el Gobierno ha considerado los petitorios presentados por agrarios del Chaco que se encuentran en difícil situación económica a raíz de la merma considerable de la cosecha de algodón, que ha llegado hasta una pérdida total en algunas zonas de ese territorio, así como en el de Formosa, ocasionando por reflejo la falta de trabajo y de recursos para millares de obreros. Se añade que aparte de reactivar la industria forestal, de conformidad con precedentes ya registrados en casos análogos, es conveniente, por otra parte, facilitar la limpieza de los bosques mediante la extracción de la leña de árboles muertos, caídos o en pie, con lo que además de lograr el propósito fundamental que se persigue, se aumentará la provisión de combustible, tan necesaria para el país en las actuales circunstancias.

MOVIMIENTO GREMIAL

En la Federación de Empleados de Comercio

Se ha dado a publicidad la siguiente declaración:

"Los socios de la Federación de Empleados de Comercio firmantes de una declaración de censura a la posición de los actuales dirigentes de esa entidad, han resuelto no hacerse presentes en la asamblea a que convocó el secretario para el 28 del actual, y asimismo invitan a todos los socios disidentes a imitar esa actitud, por considerar:

"1o. Que se tratará de una mera asamblea aparente, ya que las resoluciones básicas que aparecerán como surgidas de ese acto ya han sido adoptadas en anteriores conciliábulos y asambleas secretas, que han tenido lugar en la sede de la Federación y en el salón Unione e Benevolenza, el 24 del actual, con la asistencia de incondicionales seleccionados.

"2o. Que teniendo en cuenta los antecedentes señalados, desconocen responsabilidad moral al secretario, cuando afirma: "Mayores garantías de libertad y democracia no podemos ofrecer". Están seguros, en cambio, de no contar ni con garantías suficientes, para poder expresar sus puntos de vista, si se tienen presentes las cobardes agresiones de que frente a dos comercios centrales han sido víctimas los repartidores de nuestro manifiesto.

"Por tales razones se niegan a defender su posición frente a una asamblea reglamentada y, por tanto, inhibida de toda reflexión sensata, remitiéndose, en cambio, a presentar un memorial al congreso de inminente realización, donde se puntualizarán cargos y actuaciones".

Las exoneraciones y cesantías en la administración

La Liga Argentina de Empleados Públicos ha elevado una nota al presidente de la República, expresando la inquietud de la entidad por las medidas dictadas últimamente declarando exoneraciones y cesantías. Sostiene que, sin pretender abrir juicio en favor o en contra de tales decisiones, es su deber como sociedad representativa de los empleados recurrir al jefe de la administración nacional, para que se tenga presente que, de acuerdo con lo que dispone el estatuto del servicio civil en su artículo 37, las cesantías y exoneraciones "sólo podrán disponerse previa formación del sumario, con audiencia del agente inculpado".

Hace notar la Liga Argentina de Empleados Públicos que la observancia del precepto señalado —sumario previo— permitirá al Poder Ejecutivo completo conocimiento de los hechos y circunstancias que sirven de causa a la acusación que pesa contra el empleado y las razones que éste pudiera alegar en su descargo, de modo tal que la sanción a cumplirse sea la que en justicia corresponda.

Finalmente, expresa la citada entidad "que procede impulsada por la convicción de que está en el ánimo del primer magistrado obrar en cada caso con espíritu de justicia, concordante con los propósitos enunciados por el señor presidente en reiteradas oportunidades, y que han infundido seguridad y aliento a los agentes de la administración nacional".

LOS REMATES DEL TORNEO DE S. JUSTO TERMINARON AYER

Con las operaciones realizadas ayer, terminaron los remates de la exposición organizada por la Asociación Argentina Criadores de Shorthorn, en el local de los Sres. A. Bullrich y Cía., de San Justo, las cuales, como lo informamos en nuestra edición anterior, se iniciaron el lunes.

En las ventas de ayer, según la información suministrada por la asociación citada, el precio más alto —9700 pesos— correspondió al toro del lote 63, Chiripa's Captivator 48. R. P. 1409, nacido el 7 de noviembre de 1943, de Estancias de Mathet S. R. L., vendido a Jaime y Eduardo Campomar.

Por otros reproductores, agrega la información suministrada, se alcanzaron precios de 7500, 5000, 4700, 4000, 3200 y 3000 pesos.

En los dos días de remates, que se emplearon para dar término a la subasta de todos los productos, las ventas alcanzaron a la suma de 452.975 pesos.

HABRÁ EL SÁBADO DOS MÍTINES POLÍTICOS

Frente al asiento del Partido Socialista, calle Rivadavia 2150, se realizará el próximo sábado a las 16.30 el mitin organizado por la nombrada agrupación para exponer su posición frente a los problemas nacionales y reclamar la normalidad constitucional.

Ocuparán la tribuna los Sres. Juan Antonio Solari, David Tieffenberg, Guillermo Korn, Américo Ghioldi, Enrique Dickmann, Nicolás Repetto y Alfredo L. Palacios.

El mismo día, a las 14.30, por vía Colonia, regresarán al país los exiliados socialistas Dres. Repetto, Palacios, Tieffenberg y Korn, y con ellos retornarán, además, el Dr. Luciano Molinas y los señores Santiago Nudelman y José Gabriel, miembros de la Asociación de Mayo. El Sr. Esteban F. Rondanina continuará en Montevideo cumpliendo una misión que le ha encomendado el Partido Socialista. Una delegación socialista viajará a Colonia para acompañar a los viajeros, y las autoridades partidarias han invitado a los afiliados y simpatizantes a concurrir al puerto a la hora indicada para recibirlos.

Declaración de la Juventud Socialista de Buenos Aires

La Juventud Socialista de la Provincia de Buenos Aires ha dado a publicidad una declaración en homenaje a los jóvenes que perdieron la vida en recientes manifestaciones democráticas y de solidaridad con los profesores "exonerados de sus cátedras por ejercer como ciudadanos la cátedra de moral cívica que les corresponde como verdaderos maestros de la juventud".

En la misma declaración se formula un llamamiento a la unidad de todas las fuerzas democráticas, para lograr el pronto restablecimiento de la normalidad institucional en el país, y se expresa un voto de aplauso a la Federación Universitaria Argentina por sus actuaciones recientes.

Tras otras consideraciones, la declaración manifiesta el deseo de que la Corte Suprema de Justicia asuma el gobierno de la Nación.

Mitin del Partido Comunista

El 1º de septiembre a las 13.30 se realizará en el estadio del Luna Park un mitin organizado por el Partido Comunista, para exponer la posición de esta agrupación en los problemas de la actualidad nacional. La disertación fundamental del acto estará a cargo del Sr. Rodolfo Ghioldi, que recientemente regresó al país después de estar exilado en Montevideo, y hablarán además los Sres. José Peter y Benito Marianetti.

Numerosos sindicatos obreros se han adherido a los propósitos de esta asamblea, invitando a sus afiliados a concurrir a la misma.

En las organizaciones obreras

Diversas organizaciones gremiales que se han pronunciado en favor de la unidad de las agrupaciones democráticas, han aconsejado a sus miembros que presten su concurso a los actos anunciados para estos días en la capital.

La Unión Obrera local de la capital y pueblos circunvecinos, después de considerar los diversos mitines que realizarán durante la semana la Unión Cívica Radical, el Partido Socialista y el Partido Comunista, en favor de la normalización constitucional, ha invitado a los trabajadores a concurrir a esas asambleas populares, y reitera el deseo de que los partidos políticos y todas las fuerzas progresistas coordinen su acción como imperativo inmediato para devolver al pueblo el ejercicio pleno de sus derechos.

El Sindicato Obrero de la Construcción, por su parte, ha exhortado al gremio a concurrir a los actos públicos que hoy realizará la Unión Cívica Radical y el sábado próximo el Partido Socialista, en la Casa del Pueblo y en el Luna Park, respectivamente.

Agasajos a los exilados en Montevideo

Montevideo, 28 (INS).—Se han preparado diversos homenajes para despedir a los exilados políticos que regresarán a Buenos Aires el 1º de septiembre próximo.

El jueves, el Partido Socialista despedirá a los líderes argentinos Alfredo L. Palacios, Nicolás Repetto, Guillermo Korn y David Tieffenberg.

Tres cámaras de molineros solicitan la adopción de medidas respecto al trigo

Una nota relacionada con diversos aspectos de la comercialización de granos fué elevada al interventor de la Secretaría de Industria y Comercio por las cámaras de Molineros de la Unión Industrial Argentina, Gremial de Molineros de la Bolsa de Comercio y Gremial de Molineros del Norte, con sede en Rosario esta última. Señalan en ella que han leído con agrado que el Gobierno se dispone a restablecer una política de libre comercio en materia de cereales, y que aplauden este propósito de retomar un camino que, a no dudarlo, es el que más eficazmente ha contribuído a dar al país la elasticidad y expansión que su estructura económica requiere, "pero —añaden— cabe traer la reflexión de que el paso brusco de un sistema de economía dirigida al libre juego de las fuerzas de la oferta y demanda implica un trastrueque de valores, cuyo impacto sobre la economía general puede producir serios efectos".

"Sería ocioso reproducir aquí —dicen dichas entidades entrando al fondo de su exposición— la larga serie de leyes, decretos y resoluciones que se han dictado para lograr ese objetivo; sólo recordaremos los considerandos del decreto número 32.525 del 30 de noviembre de 1944, "destinados a proveer de materia prima a los "molinos harineros del país, a fin de que "durante este ejercicio industrial (30 de "noviembre de 1944-30 de noviembre de "1945) se evitarán alzas en los precios", y que dice entre otras cosas: "Siendo el "precio básico fijado para el cereal, superior al que se estableció para la anterior "producción, el costo del trigo adquirido "por los molinos en mercado libre resultará mayor, circunstancia que es razonable contemplar..., procurando una compensación que permita a dichos industriales mantener en un análogo nivel de "conjunto el costo de la materia prima "que utilizan". No podía ser de otra manera, ya que de lo contrario se hubiera producido un substancial cambio en el nivel de precios.

"Como se ve el 30 de noviembre próximo termina este régimen. En reiteradas oportunidades hemos expuesto a diversos organismos oficiales, y muy especialmente en nota de fecha 25 de abril último, dirigida a esa Secretaría de Industria y Comercio, la conveniencia de evitar situaciones anormales en el mercado de harina, tomando las medidas de previsión necesarias y con la debida anticipación, para que los molinos puedan contar con trigo a precio adecuado más allá del 30 de noviembre de 1945.

"Decíamos: "Una medida de este orden "evitará que en momentos de tan profundo y grave trastrueque de valores que "puede presentarse con el desenvolvimiento de los acontecimientos bélicos, cause "indebido pánico entre los industriales "consumidores de harina y que se originen situaciones perfectamente evitables "e innecesarias, etc.".

"Ese nuestro punto de vista viene ahora a ratificarse con hechos nuevos y que requieren indudablemente una acción de gobierno rápida y decidida, si el excedente de trigo queda, como parecería del texto del decreto No. 17.699, del 2 de agosto de 1945, librado a los efectos de la oferta y demanda externa, es natural que los molinos tendrán que comprar sus trigos pagando el precio que paga el comprador extranjero.

"No queremos siquiera entrar a considerar las consecuencias de una posible puja entre el molino obligado a comprar la mercadería para las inaludibles necesidades del consumidor nacional y el comprador que lo hace para llevarlo al extranjero.

"De primer intento resulta evidente que el industrial panadero, preocupado, como es de suponer, por los posibles nuevos precios que rigen para la harina más allá del 30 de noviembre próximo, procurará comprar la brevedad toda la harina que le sea posible.

"Esto podrá causar una demanda ficticia, o por lo menos prematuramente apresurada, que exacerbará aún más la puja a que aludimos y ello con consecuencias absolutamente contrarias al interés del consumidor, que deberá sufrir alzas —tal vez exorbitantes— en el precio del pan.

"En resumen, el concepto de previsión que hemos señalado de muchos meses atrás, se transforma ahora en una medida de absoluta y urgente necesidad".

Afirman luego que es menester adoptar dos medidas: una, la primera, de emergencia; la otra, destinada a resolver el problema. Y en tal sentido explican que los molinos han comprado casi todo el trigo necesario para la clientela del país, de manera que no falte harina a ninguno de sus consumidores habituales hasta el 30 de noviembre de este año; que desde esta fecha hasta que entren los trigos de la nueva cosecha pasará un período en que los molinos necesitarán vender para los meses siguientes, y que si no lo hacen el país se quedará sin pan. Alegan que, por lo tanto, es esencial arbitrar medidas para que los molinos cuenten con trigo más allá del 30 de noviembre, es decir, prorrogar lo establecido en el decreto 32.535 hasta por lo menos el 28 de febrero de 1946. En cuanto a la solución del problema para los meses posteriores, estiman que debe estructurarse un plan, sugiriendo al efecto cambiar ideas con el interventor de la nombrada Secretaría.

Don Carlos M. Garau

Falleció ayer en esta capital

Impresión de vivo pesar habrá de suscitar el fallecimiento de D. Carlos María Garau, ocurrido ayer en esta capital. Iniciado desde joven en las funciones de la administración pública, desempeñó por más de 34 años diversos cargos en la Dirección de Irrigación del Ministerio de Obras Públicas, señalándose por una infatigable contracción a las funciones técnicas de su especialidad, constituyendo para sus superiores un elemento de singular utilidad y competencia para la realización de los problemas que se le confiaban. Su rígido concepto del deber, su contracción al trabajo, no limitaron sus impulsos altruístas, que lo llevaron desinteresadamente a cumplir una obra generosa de mutualidad y cooperación entre sus camaradas, orientando la labor social de la seccional de la Liga de Empleados, la acción previsora de la Sociedad de Subsidios y otras organizaciones similares, en cuyo sostén puso todo el fervor de su espíritu acendradamente cristiano. En la inhumación de sus restos, que se llevará a efecto esta tarde a las 15 en el cementerio del Oeste, habrá de ponerse de relieve el sincero pesar ocasionado por su deceso.

UNIVERSITARIAS

CIENCIAS ECONOMICAS

Concursos para designar profesores adjuntos

El 31 del corriente vencerá el plazo para inscribirse en los concursos para designar profesores adjuntos de las siguientes asignaturas: matemáticas, geografía económica general, derecho civil (primera parte), historia económica, estadística, geografía económica nacional, economía política (curso general), derecho constitucional y administrativo, matemática financiera y actuarial, finanzas (curso general), economía y organización industrial, contabilidad general, sociedades anónimas y seguros, derecho internacional privado y legislación consular, contabilidad pública, práctica profesional del contador, economía y organización de los transportes, derecho internacional público, finanzas (curso de especialización), política económica, historia de las doctrinas económicas, economía política (dinámica económica), política social, sociología, biometría y matemática actuarial.

La inscripción se realiza en la secretaría de la Facultad de Ciencias Económicas, Córdoba 2122, todos los días de 13.30 a 19.30.

Prestaron juramento nuevos profesionales

Prestaron juramento de fidelidad a la Constitución, ante el decano de la Facultad de Ciencias Económicas, doctor Eugenio A. Blanco, los siguientes profesionales recientemente graduados: doctor en ciencias económicas, Lirio Marino, y contadores públicos nacionales, Antonio Francisco Cafiero, Norma Pérsico, Abdón Lizazo, Aarón Pedro Bernardo, Héctor Felipe Gregorio, José Amirato, Angel Mayorga, Jorge Jaime Carozzo, Pedro Pastoriza y Jacobo Gansie.

AGRONOMIA Y VETERINARIA

Visita de estudio

Los alumnos de cuarto año de agronomía inscriptos en el primer turno, acompañados por el encargado de curso de cultivos industriales, ingeniero agrónomo José S. Isnardi, realizarán una visita de estudio a la fábrica de aceite de la Compañía Oleaginosa Argentina hoy a las 15.

Se ha fijado como punto de reunión el citado establecimiento, sito en la calle Díaz Vélez 4369.

Trabajos prácticos de zootecnia, tercer curso

Los alumnos de 5o. año de veterinaria, en compañía del jefe de trabajos prácticos de zootecnia, Dr. Pedro H. Bruno Videla, realizarán pasado mañana una visita de estudio, relacionada con las prácticas de bovinotecnia, a la exposición de la Corporación Argentina de Criadores de Aberdeen Angus, sita en San Justo, F. C. O.

Se ha fijado como punto de reunión la plaza Flores, a las 14.30, partiendo en el ómnibus de la Facultad.

ASOCIACIONES ESTUDIANTILES

Centro Estudiantes de Medicina

Las clases del curso preparatorio del examen de ingreso en la Facultad de Ciencias Médicas (escuelas de Medicina, Odontología y Farmacia), organizadas por la comisión de docencia complementaria de esta institución, se iniciarán el lunes 3 de septiembre próximo a las 18 en el local social de la avenida Corrientes 2038, continuando todos los días hábiles, con excepción de los sábados, de 18 a 21, bajo la dirección del profesor Dr. Rodolfo S. Lobo.

Los estudiantes interesados en seguir dicho curso pueden inscribirse todos los días de 11 a 13.30 y de 16 a 20 y los sábados de 10 a 13 en la administración de la entidad organizadora.

La Corporación de Rematadores inaugurará hoy una biblioteca

Hoy a las 18, en su local de la calle Veinticinco de Mayo 347, la Corporación de Rematadores, Ayuda Mutual, inaugurará la biblioteca social Jacinto Peralta Martínez.

Durante la fiesta se obsequiará a la familia del socio fundador y primer presidente con un pergamino firmado por todos los adherentes de la entidad. Hablarán el presidente de la institución, D. Juan Carlos Naón, y el bibliotecario, D. Oscar A. Mezzullo.

LIQUIDACION LACEY

DESCUENTOS 15 % SOBRE VENTAS AL CONTADO

ESPECIALIDADES

Breeches, Sacos para Sport, Trajes para Equitación, Monturas, Bonetería, Camisería, Artículos para Polo y demás deportes.

Sastrería de Medida.

Bombachas para Damas
Confección algodón.
Antes ..... $ 38.—
AHORA ..... $ 28.-

Valijas de Mano
Antes ..... $ 115.—
AHORA ..... $ 97.75

Valijas Vía Aérea
Antes ..... $ 145.—
AHORA ..... $ 123.25

Lacey & Sons

95 - MAIPU - 95

U. T. 34, DEFENSA 2188 BUENOS AIRES

Por la normalización constitucional

SIN ESTATUTO Y SIN CANDIDATOS OFICIALES!

La UNION CIVICA RADICAL - unida y firme - realizará hoy a las 16, en la Plaza del Congreso, un grandioso acto de fe democrática, de intransigencia frente al gobierno de facto, reclamando la inmediata vuelta a la normalidad constitucional y la fiel aplicación de la Ley Saenz Peña!

Concurrid, ciudadanos, a escuchar la voz del radicalismo de toda la República!.. Harán uso de la palabra:

Dr. GABRIEL A. ODDONE
Dr. JOSE P. TAMBORINI Dr. DELFOR DEL VALLE
Dr. ATANASIO EGUIGUREN
Dr. AMANCIO GONZALEZ ZIMMERMAN
Dr. JOSE PECO Sr. MIGUEL PONCE Sr. ALBERTO P. PEDRONCINI

SI VD. ES RADICAL...

...o simplemente un demócrata sincero, acceda al pedido de su personal y concédale asueto, para que todos puedan asistir a este gran mitin de la democracia argentina!

U.C.R.

UNION CIVICA RADICAL

ALEM - IRIGOYEN - ALVEAR

Sugestiones G. C.

De interés para las Damas

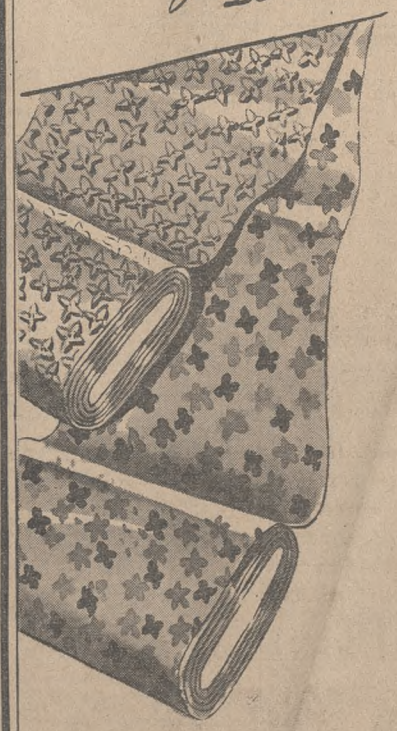

Dos Espléndidas Telas de Algodón

"DISMALIN"

Creación "Disma", para vestidos; colores inalterables. Ancho, 80 centímetros, el metro,

$ 2.00

"FIRMESOL"

Un producto "Firmetex"; asargada, con reverso afelpado; colores inalterables. Para lencería de señora y vestidos de niña. Ancho, 80 cm., el metro,

$ 2.50

Anexo - Planta Baja

Precios Especiales

GATH & CHAVES

Garantiza Calidad - 33 Avda. 1960 - Florida y Cangallo R. 28

Mañana, feriado, abierto Medio Día

El Restaurant funcionará como de costumbre.

A BERNARDINO RIVADAVIA RINDIÓ HOMENAJE, EN ACTO SOLEMNE, LA UNIVERSIDAD DE BUENOS AIRES

Con el auspicio de la Universidad tuvo efecto un solemne acto público de homenaje a Rivadavia, que contó con la adhesión de una nutrida concurrencia. La ceremonia, que tuvo efecto en el salón de actos del Colegio Nacional de Buenos Aires, fué presidida por el rector de la Universidad, Dr. Horacio C. Rivarola, a cuya derecha estaban ubicados el profesor doctor Ricardo Levene, el decano de la Facultad de Filosofía y Letras, D. José Oría; el rector de la Universidad de Cuyo, Dr. Doncel, y el decano de la Facultad de Ingeniería, ingeniero Pedro Mendiondo. Ocupaban también los sitiales del estrado, el Dr. Antonio Sagarna, el rector de la Universidad de Córdoba, ingeniero Rodolfo Martínez; la presidenta de la Sociedad de Damas de Beneficencia de la Capital; el rector de la Universidad de Tucumán, Dr. Santillán; el decano de la Facultad de Derecho, Dr. Ramón Alsina, y el decano de la Facultad de Agronomía y Veterinaria, ingeniero Carlos A. Lizer y Trelles.

Antes de ser iniciado el acto, los rectores fueron objeto de una cálida demostración de simpatía por parte de la concurrencia.

Palabras del Dr. Rivarola

El Dr. Rivarola dijo en primer término que correspondió a Bernardino Rivadavia el honor de redactar el edicto de erección de la Universidad de Buenos Aires, agregando:

"Y es este uno de los tantos monumentos con que entró a la gloria, más duradero que los del bronce, y menos frágiles que los del mármol. En cualquiera de las manifestaciones de organización administrativa, de orden cultural, de defensa nacional, de beneficencia pública que el investigador remueva en el pasado argentino, allí aparece la obra del gran estadista, para que el veredicto público, de generación en generación, ratifique el juicio de Mitre al declararlo nuestro primer hombre civil.

La Universidad de Buenos Aires al cumplirse el siglo de su muerte, le rinde homenaje de gratitud y respeto.

La Universidad nació como resultado de dos fuerzas y una voluntad. La fuerza de los hechos que llevaron a la necesidad de su creación forzando a reconocerlo hasta a las mismas autoridades, a comenzar por el gobernador Vértiz; la fuerza de la opinión pública recogida ya en 1771 por los Cabildos eclesiástico y secular; el primero dijo que "muchos años hace supiera esta ciudad por un colegio y una universidad en que formen sus jóvenes para el servicio útil de la Iglesia y del Estado. Su numerosa y populosa extensión en el estado que hoy tiene, no cede a ninguna de esta América meridional; al ver que muchas que le son del todo inferiores gozaban de tan importante beneficio y decoroso blasón, le produciría una especie de sensible emulación que le hacía insoportables sus penas". Y a su vez el Cabildo secular: "No se logrará el fin primario de nuestro monarca, de instruir y honrar a los naturales, si efectivamente no se plantease el único medio de conseguirlo, que es la erección de una pública universidad en esta su muy fiel ciudad, pues aunque en este reino son eternos monumentos de la soberana propensión, la de Lima, Cuzco, Chile, Chuquisaca y Córdoba, las cuatro primeras sumamente distantes, imposibilitan la enseñanza de los patricios montevideanos, paraguayos, correntinos y santafecinos, que las ciencias, como las aguas, se alteran o corrompen a proporción que se apartan de su fuente y origen". Ese deseo, esas fuerzas de los hechos y de la opinión pública, no se vieron satisfechas ni en los restantes años de colonia ni en los primeros de vida propia, pero el ansia por la universidad continuó hasta llevar a la impaciencia su retardo: Pueyrredón, al requerir autorización del Soberano Congreso para fundarla, decía que su establecimiento "no se puede dilatar por más tiempo sin agravio y escandalosa injusticia". Cupo en gloria a Bernardino Rivadavia, recogiendo ese clamor público y haciendo suyas esas manifestaciones y los propósitos y esfuerzos de Pueyrredón, Antonio Sáenz, Juan M. de Luca, y tantos y tantos más, vencer las trabas opuestas por las circunstancias que parecían conjurarse como el destino que sierra que las dificultades y la lucha dieran magnitud y vigor a la obra. Por eso dije que la Universidad nació como resultante de dos fuerzas y una voluntad. Cuando Rivadavia contesta el discurso del primer rector ve convertida en realidad su prédica de la que es ejemplo el anuncio oficial contenido en la Gaceta Ministerial del 7 de agosto de 1812, y esas ideas tuvieron la virtud de subsistir sobre los años que transcurrieron, dice en su comienzo, luego de precisar a cuánto puede ir la energía de un pueblo en defensa de la libertad, que "la fuerza, la intrepidez, el mismo amor a la independencia no bastaba para asegurarla, mientras el error y la ignorancia presidan el destino de los pueblos, y mientras se descuide el fomento de las ciencias por entregarse a los desvelos que exige el arte necesario de la guerra".

Glosó la acción social y política de Rivadavia y el alto significado de la creación de la Universidad, manifestando finalmente:

"Después la Universidad continuó su camino con altos y bajos, cumpliendo su múltiple función: en su primera época compartió con la de Córdoba la misión de elevar la cultura nacional, dentro y fuera de las aulas; luego las de La Plata, Santa Fe, antecesora de la del Litoral; Tucumán y Cuyo se agregaron en la gran campaña. Se ha formado el espíritu universitario que no surge de esta o de aquella Universidad, mas de cualquiera de ellas, espíritu que hace juzgar en forma serena, pero con energía, los acontecimientos y las vicisitudes, y ausculta las profundas causas de los hechos sociales para marcar los rumbos; espíritu que determina una conducta. Y cuando en cualquier momento el horizonte inquieta, los ciudadanos se vuelven a las universidades en procura de consejo o sugestión.

"Y bien: en Buenos Aires en todo momento en que se plensa en la acción de la Universidad, en su extraordinaria influencia en la vida argentina, la imaginación dibuja como en intento de dar formas materiales la recia personalidad de Bernardino Rivadavia.

"El Dr. Ricardo Levene, presidente de la Academia de la Historia, es consejero de la Universidad de Buenos Aires. Acaba de recibir el aplauso unánime por su larga y fecunda labor de estudioso del pasado argentino, hacia el que ha abierto más de una senda para iluminarlo. A la serenidad de este acto, corresponderá un orador de sus condiciones. Hablar con profundo conocimiento de la "Universidad Argentina y el pensamiento renovador de Rivadavia".

Acallados los calurosos aplausos con que fueron subrayadas las palabras del Dr. Rivarola, inició su conferencia el Dr. Ricardo Levene sobre "La Universidad de Buenos Aires y el pensamiento renovador de Rivadavia".

Discurso del Dr. Levene

Comenzó su disertación el doctor Levene diciendo que los pueblos identificados con sus instituciones, como la Argentina con sus universidades, están dotados de un poder invencible para la creación social. Es la vocación colectiva —dijo— que estructura en una sólida trama la red de las relaciones intelectuales, vigorizadas y acendradas por las corrientes de la vida. Así se explica el hecho alentador de que entre nosotros el pueblo siente la historia y se apasiona por la vida pública, porque la auténtica tradición argentina es espiritualmente contemporánea y no un pasado muerto.

La historia de la cultura —añadió—, que es la realización de la idea en el tiempo, comprende el mundo creado por el hombre, pero, al igual que todos los progresos de la inteligencia, no se logran únicamente en forma ordenada, como una cadena de razones, sino que en ocasiones se conquistan en las etapas de innovación o de revolución de los pueblos.

Expresó más adelante que, concebida como formando parte sensible del pasado argentino, la historia de nuestra cultura tiene personalidad propia, y en sus fuentes vivas nace la historia de las ideas y su resonancia en la acción pública. La investigación histórica ha esclarecido que nuestras instituciones son originales, trasuntan la idiosincracia de la Nación y las aspiraciones realizadas son resultado de las luchas tesoreras por la libertad, manifestando al entrar en el tema de la conferencia:

"Para disertar, aunque brevemente, como lo haré, sobre la Universidad de Buenos Aires y el pensamiento renovador de Rivadavia, es necesario orientarse siguiendo el itinerario de las ideas argentinas y desentrañar el valor de la Revolución de Mayo, como el hecho magno de nuestro pasado desde el punto de vista espiritual.

"La concepción fundamental consiste en que el 25 de Mayo se produjo una feliz revolución en las ideas, como dijo Mariano Moreno en el prólogo de la redición castellana de "El contrato social", de Rousseau, frase afortunada y repetida después por el deán Funes en el mismo año de 1810, y por Belgrano y Rivadavia, entre otros. Para ellos creer, emplearon la palabra revolución, de la que eran actores, y le daban su más profundo significado, como el acontecimiento llamado a operar una transformación de la conciencia colectiva.

"El hombre representativo de una nueva orientación de la cultura —dijo después— fué Bernardino Rivadavia. Carácter grave y mentalidad saturada de imágenes brillantes, su pensamiento palpita en todas las instituciones de que es creador pero estas primeras iniciativas, la mayoría de las cuales sólo se exteriorizaron en el papel y no se llevaron a cabo enseguida, sino años después, pertenecen a su juventud, tenía entonces 32 años, arrebatado por la pasión política que le hizo cometer errores con la Junta Conservadora y con las dos asambleas de 1812, pero con todos los impulsos de su temperamento vehemente y de sus intuiciones lúcidas. La idea de la libertad adquiere en Rivadavia, tan alta jerarquía, que la erige en la razón creadora de la cultura y, por tanto, de la historia, concebida como la ciencia de la realidad social y del espíritu humano".

Penetrando en el tema de la fundación universitaria, agregó el orador:

"El gobernador Martín Rodríguez le comunicaba a Rivadavia su designación, diciéndole que "estaba persuadido de la importancia de sus servicios de la extensión de sus luces y de que este nombramiento llena justamente el voto público de mis conciudadanos". Al día siguiente, el 20 de julio, el nuevo ministro prestaba el juramento de estilo, y a partir de ese momento su actividad no tuvo descanso, realizando la etapa más gloriosa de su existencia.

"Acababa de regresar del largo viaje por el antiguo mundo, que se prolongó por más de cinco años, llevando a cabo múltiples gestiones diplomáticas y patrióticas en los focos de la civilización europea, Francia, Inglaterra, España. Se había vivificado con los estadistas y los pensadores y escritores de más valer.

"El edicto erreccional —agregó—, redactado, sin duda, por Rivadavia, que desde hacía veinte días era ministro, contiene ideas modernas fundamentales sobre la estructura y función de las universidades. Después de mencionarse los antecedentes de la creación, el edicto se refiere a las calamidades del año 1820, que habían paralizado las gestiones, pero restablecido el sosiego y tranquilidad de la provincia, era uno de los primeros deberes de gobierno entrar de nuevo a ocuparse de la educación pública. Rivadavia asignaba, pues, a la fundación de la Universidad, un sentido político y social y no únicamente docente, como reacción de la cultura contra la barbarie, interpretación que anticipa un aspecto de las contiendas civiles y de los agravios y vejaciones que realizó después la tiranía contra la Universidad.

"Tiene significado excepcional la parte final del edicto en que se conceden a la Universidad la jerarquía, preeminencia y prerrogativas de las universidades españolas. En efecto, Rivadavia es el inspirador de un nuevo tipo de autonomía universitaria, pues reconoció que los estatutos demarcarían la autoridad y jurisdicción del nuevo organismo y, entretanto, que se expidieran aquéllos, quedaban sus miembros "completamente autorizados para conocer y resolver en todos los casos y causas del fuero académico las facultades particulares de los prefectos serán regladas del mismo modo, no menos que los derechos, preeminencias y prerrogativas de todos los individuos que componen o en cada uno de los departamentos". Además de esta afirmación legal de la autonomía política y jurídica, en el edicto se consagra la base autonómica de orden financiero, dispondiendo que sus autoridades entrarían "en posesión también de todos los derechos, rentas, edificios, fincas y demás que han estado aplicados a los estudios públicos y se han servido para sus usos, funciones y dotación".

En otra parte de la disertación dijo el conferenciante:

"Es notable la actitud tenaz de Rivadavia, propugnando encender un destello de luz en las ciencias en la Argentina. Poco se había logrado hasta entonces en ese sentido. Para explicar esta revolución científica emprendida por Rivadavia contra la jerga escolástica, como había dicho Belgrano, es necesario recordar que abarca un ciclo de tres lustros —de 1812 a 1827—, sin solución de continuidad. A la inspiración liberal de su pensamiento hay que sumar su ardimiento de gobernante para hacer venir al país verdaderos sabios y gestionar la adquisición de aparatos e instrumentos para la investigación y la enseñanza de la astronomía, mineralogía, física, química y de historia natural. El lema que desplegó fué el del establecimiento del observatorio astronómico, museo de ciencias naturales, gabinete de física y laboratorio de química.

"La iniciativa que implica un concepto fundamental, asociando entre sí otras reformas y un pensamiento superior para la cultura de la juventud y vida espiritual de la Universidad, era la que ordenaba la publicación de los cursos de los profesores.

"La obligación de preparar los cursos, implicaba de suyo una reacción contra el método de enseñanza todavía imperante en otras universidades, pues los profesores antiguos se limitaban a referirse a los autores haciendo citas superficiales. El profesor debía, pues —según el nuevo decreto de Rivadavia— elaborar la síntesis abarcando el dominio de una disciplina en sus lineamientos generales, de tal modo que el espíritu de esta reforma era el de la renovación de las ideas.

"En seguida el decreto resolvió otras cuestiones trascendentales con carácter general, a través de las cuales se valora la inspiración de Rivadavia (aclaración de la que debe dejarse constancia, a raíz de una involuntaria omisión de Juan María Gutiérrez), procurando formar el profesorado consagrado a la ciencia y a la enseñanza. Se mandaba, en primer término, que todos los profesores debían preparar sus cursos para la impresión, creando así la obligación inherente al cargo. El contenido estaría dedicado al texto de la teoría o ciencia que cada uno debía explicar, incluida la impresión del curso se ordenaba que cada profesor se consagraría "a redactar con criterio y precisión la historia de su respectiva facultad, desde que el punto conocido hasta el presente".

Expresó después el Dr. Levene:

"En 1863 el gobierno de la Nación mandó erigir estatuas en la plaza de Mayo a Bernardino Rivadavia y Antonio Sáenz, no tanto para decorar el frente de la Universidad como para reconocerles en el carácter de sus "perpetuos centinelas", como en el entonces joven Sarmiento había agudo en un folleto en el que se ocupaba de las nombradas y otras personalidades, biografías escritas por estudiantes que acababan de dejar las aulas, siendo este precisamente su más alto mérito.

"La Universidad le debe la estatua a Rivadavia, el autor de los planes gigantescos que le dieron su nombre a una época de reformas y de estructuración legal de la sociedad y que para glorificarlo no habría sino que registrar el inventario de los bienes morales y materiales de su inmenso legado histórico.

"Pocos es el estadista más que el político, y el filósofo más que el estadista, por las visiones panorámicas y sus rasgos salientes de pensador, que la arquitectónica de las ideas arrienda a la moderna realidad argentina en sus instituciones fundamentales y dejado su signo en cada una de ellas, las frases de corte sentencioso sobre su origen y destino, que proyectan lo más puro de sí mismo.

"Proclamó el imperativo de descubrirnos diciendo: "Debemos conocer lo que somos, "lo que podemos y lo que debemos ser". En la Ley del Olvido, en la que enseñaba a perder la memoria de ciertos hechos con el fin ético de extirpar la Ley del Odio en la historia argentina, el odio que él vió estallar encandilantemente en su propio hogar, decía: "Es preciso no acordarse más "de las ingratitudes, ni de los errores, ni "de las debilidades que han degradado a "los hombres o afligido a los pueblos". "Para asegurar la libertad no basta con nacer", la afirmó, mientras el error y la ignorancia presidan el destino de un pueblo", demostrando la necesidad de identificar las ideas eternas de la emancipación del espíritu y de la cultura.

"He sido la razón y no quiero ser la fuerza, habría dicho estoicamente en el momento de su renuncia, que fué su caída infortunada y su amarga proscripción y no su derrota, porque si no hay poder humano capaz de llevar a cabo el prodigio de resucitar mágicamente el decorado de la escena histórica, que no puede repetirse, el espíritu rivadaviano sobrevive y renace vibrante con los tiempos en el corazón de sus compatriotas".

El orador, que fué largamente aplaudido, dijo al final de su disertación:

"En esta hora de conmoción de la humanidad y de nuestra patria, invoco sus manes tutelares para que nos guíen en la realización de nuestros superiores ideales, los manes de quien dijo San Martín en 1823, en carta privada a Tomás Guido: "Usted sabe que Rivadavia no es amigo "mío. A pesar de esto, sólo pícaros con"sumados no serán capaces de estar sa"tisfechos de su administración, la mejor "que se ha conocido en América", que inspiró a Mitre el juicio histórico que se sintetiza en las palabras que están en los labios de todos: "Fué el más grande hom"bre civil de los argentinos y padre de "nuestras instituciones libres".

"Esos ideales, que mejor compendian el homenaje a Rivadavia, están grabados en la medalla conmemorativa del centenario de su nacimiento y dicen así: "El pueblo "argentino, en unión y libertad".

En el Jockey Club

El Dr. Emilio Ravignani pronunciará hoy a las 18.30, en la tribuna de la Biblioteca del Jockey Club, su anunciada conferencia sobre el tema "Rivadavia: itinerario político de la vida de un prócer", como adhesión de dicha entidad a los actos que se realizarán con motivo del centenario del fallecimiento del ilustre estadista.

Asociación Argentina de Estudios Históricos

En el salón de actos del Círculo de la Prensa se realizó ayer ante un calificado auditorio, la sesión pública que la Asociación Argentina de Estudios Históricos había organizado en homenaje a Rivadavia.

El presidente de la entidad, D. Rosauro Pérez Aubone, inició el acto para significar que Rivadavia puede ser considerado como el precursor de los estudios históricos en la Argentina. Recordó el decreto del Triunvirato dictado en 1812, en virtud del cual el gobierno disponía escribir la historia filosófica de la Revolución de Mayo, encomendando tan delicada tare aal R. P. Julián Perdriel. Luego de hacer una semblanza del prócer, señalando sus iniciativas precursoras, agregó: "Procuró dar jerarquía a la flamante república, rodeándose de los hombres más talentosos y supo hallar en las artes o en las ciencias extranjeras el ejemplo vivo para adaptarlo al suelo aun virgen de la América hispana. Por-

Recuerde que:
sólo hay dos casas en Buenos Aires donde Ud. puede comer a su gusto:
La suya... y la nuestra!
TA·BA·RIS
AVENIDA CORRIENTES 829

"POR UNA MAYOR CONCIENCIA MARITIMA"

EXPOSICION
de
MODELISMO NAUTICO
Auspiciada por la
LIGA NAVAL ARGENTINA
Agosto 23 - 8 Septiembre 1945
Harrods
TERCER PISO
Florida 877 (R. 5) - U. T. (31) Retiro 1021

EL INTERCAMBIO HA DISMINUÍDO EN $ 171.120.000

En los primeros siete meses del año actual, según informe del Consejo Nacional de Estadística y Censos, el valor efectivo del intercambio comercial argentino, con exclusión del metálico, alcanzó a pesos moneda nacional 1.804.299.000 contra 1.975.419.000 en igual período de 1944, lo que representa un descenso de 171.120.000 pesos, o sea, del 8,7 o|o. Con referencia a las de 1943, en que el intercambio ascendió a 1.638.573.000 pesos, las cifras del actual señalan un aumento de 165.726.000 pesos, equivalente al 10,1 o|o.

Las importaciones de los primeros siete meses de 1945 sumaron pesos 574.330.000, contra 575.526.000 en 1944, registrándose, en consecuencia, un descenso de 1.197.000 pesos, o sea 0,2 o|o, en tanto en 1943 llegaron a pesos 544.247.000, cantidad que la primera supera en 30.082.000 pesos, o el 5,5 por ciento. En igual tiempo del año actual las exportaciones alcanzaron a 1.229.970.000 pesos, contra 1.399.893.000 en 1944, lo que representa una disminución de 169.923.000 pesos, igual al 12,1 o|o, mientras en 1943 llegaron a 1.094.326.000 pesos, que da una diferencia de 135.644.000 pesos, o del 12,4 o|o a favor del año actual.

Se registró en los primeros siete meses de este año un saldo comercial positivo de 655.640.000 pesos, contra otros de igual sentido de 824.367.000 y 550.079.000 pesos en el mismo período de 1944 y 1943, respectivamente. Del saldo de 1945 corresponden pesos 54.288.000 al mes de enero, 60.443.000 al de febrero, 85.085.000 al de marzo, 90.290.000 al de abril, 88.380.000 al de mayo, 153.466.000 al de junio y pesos 123.688.000 al de julio. Los saldos de enero, febrero, marzo, mayo y julio son menores a los de iguales meses del año anterior, y los de abril y junio superiores a los de los mismos meses de 1944.

Las importaciones de metálico alcanzaron en aquel período de 1945 a 8.493.334 pesos, y en 1944 189.230.906. En el mismo tiempo no se realizaron exportaciones de metálico.

NUEVOS ACTOS PÚBLICOS DE DIVULGACIÓN ANUNCIA LA ASISTENCIA PÚBLICA

En la sala de espectáculos de la calle Carabobo 945 tendrá lugar mañana a las 9.45 un nuevo acto de la serie que desarrolla la Asistencia Pública con el propósito de divulgar normas higiénicas. Estará especialmente destinado a las mujeres y los niños —aunque el acceso al local no tendrá restricciones— y será, como de costumbre, gratuito. El programa incluirá la proyección de películas alusivas y una breve disertación médica.

El domingo próximo, también a las 9.45 y con el auspicio de la misma dependencia municipal, realizaráse una reunión similar en la sala de espectáculos de la avenida del Tejar 3865.

EN EL CENTRO FEMENINO DE CULTURA CÍVICA

El Centro Femenino de Cultura Cívica ha organizado una serie de conferencias acerca de temas sociales y políticos, para promover la eficaz participación de la mujer en la vida cívica del país, en particular cuando, por ley del Congreso, le sea reconocido el derecho al voto.

Las conferencias se iniciaron en un acto que congregó a una concurrencia numerosa. Tuvo lugar en el Museo Social Argentino, cuyo presidente, doctor Tomás Amadeo, pronunció las palabras inaugurales. Habló después la presidenta del Centro, Sra. María Ledesma de García Fernández, y pronunció la conferencia inicial el doctor Manuel Río.

La disertación del Dr. Río versó sobre "Concepto de la sociedad y su régimen".

El orador señaló un doble aspecto en la historia moderna. Por una parte, mostró las aspiraciones de los pueblos y las direcciones del pensamiento hacia una vida social más conforme con la libertad y dignidad del hombre, y, por otra parte, las incesantes conmociones ocurridas, que han culminado en las tiranías y guerras contemporáneas. En nuestro país se observa un proceso análogo. También, desde sus orígenes, la Argentina se ha orientado hacia las formas mejores de la civilización, y, no obstante, hemos padecido desviaciones sociales graves, que han culminado en la crisis actual, en la cual el ordenamiento que es la base constitucional de la Nación está desconocido y violado. Ante esa situación, se advierte la responsabilidad de la mujer en el orden cívico y la necesidad de su preocupación y su acción.

Respecto a la sociedad y su régimen, el conferenciante señaló que dos concepciones están en pugna y lo estarán aún por largo tiempo en los espíritus y en los acontecimientos de la historia, esto es, la concepción humanista y democrática y la concepción totalitaria.

La noción capital que, según observó, está en juego en ese debate vital, consiste en la verdad capital del hombre como un yo personal. En el orden de lo humano, sólo el hombre es substancia. El hombre, cada hombre, no es accidente, ni menos aun instrumento de una realidad diversa; es, en cierto modo, fin en sí mismo. Todas las restantes realidades, y en primer término el Estado y sus poderes, han de estar intrinsecamente subordinados al bien de la persona, de todas y cada una de las personas.

Esa noción del hombre, que es el núcleo vital de la civilización y tiene su superior principio en la revelación a los hebreos y el cristianismo, es la base de la concepción humanista y democrática de la sociedad. Sus consecuencias primeras son el régimen de derecho y de fraternidad entre los hombres y la paz y el progreso en la convivencia.

En cambio, la concepción totalitaria, en sus diversas formas, expresadas o practicadas, niega y contraría la verdad primera del hombre como persona, e inevitablemente se realiza en los regímenes despóticos y tiránicos. Si se permite el desarrollo de su proceso, su término fatal es la guerra.

Las conferencias posteriores, que estarán a cargo de distintos oradores, se realizarán en los días que oportunamente se indicarán.

SOLICÍTASE LA LIBRE EXPORTACIÓN DE SAL

La Cámara de Minería se ha dirigido a la Secretaría de Industria y Comercio solicitando sean dejados sin efecto los decretos que limitaron los permisos para la exportación de sal.

En apoyo de su pedido expresa la mencionada entidad que el país cuenta con reservas de sal para cientos de años, estando extraída y ya estacionada, lista para el consumo, una cantidad aproximada a 900.000 toneladas, que es la mayor registrada hasta el presente en la Argentina. Por otra parte, está ya próxima la fecha de la nueva extracción. Agregan que siendo el consumo interno de unas 300.000 toneladas anuales, existe una reserva para tres años. Señalan, además, que tras una intensa labor, han sido conquistados, en franca y leal competencia, mercados extranjeros, como los del Brasil, Uruguay y Paraguay, correspondiendo al primero una cuota de importación de 100.000 toneladas anuales, que anteriormente eran adquiridas en España.

Adhesión del Instituto de Estudios Económicos

El Instituto de Estudios Económicos efectuará un acto público de homenaje a Bernardino Rivadavia hoy a las 19, en Córdoba 2122.

Harán uso de la palabra, para referirse a la personalidad del prócer, el Dr. Octavio R. Amadeo —de la Academia Nacional de la Historia— y el señor Pablo O. Sörensen.

A esta recordación se han adherido especialmente la Facultad de Ciencias Económicas, donde se efectuará el acto, y el Centro de Estudiantes de Ciencias Económicas.

Asociación Cristiana de Jóvenes

Sobre la acción civilizadora de Rivadavia dará una conferencia hoy en la Asociación Cristiana de Jóvenes el profesor Juan Mantovani, ajustándose al siguiente sumario:

Rivadavia y la vida argentina. El sueño de una civilización. Su ideal civilizador y su genio constructivo. Acción y doctrina. La razón y la fuerza. La moral como elemento del poder. El cuadro de las reformas y sus alcances. La ciudad y el campo. La economía y la cultura. Los derechos del individuo y la organización del Estado. La provincia y la Nación. Los ideales del estadista y las exigencias del país. Europa y el Plata. Su sueño y la posteridad.

Mediante este acto, la Asociación Cristiana de Jóvenes se asocia a la recordación del primer centenario de la muerte del prócer.

Numerosas entidades adhiérense a los actos

Los distintos actos con que el pueblo de la capital va a celebrar, el día 2 de septiembre, el centenario de la muerte del genial estadista cuentan con la adhesión de ciento noventa instituciones, de las cuales noventa son del interior, distribuídas en las provincias de Buenos Aires, Córdoba, Entre Ríos, Jujuy, Mendoza, San Juan, San Luis, Santa Fe, Santiago del Estero y Tucumán y los territorios de Chaco, La Pampa y Río Negro.

En la tarde del domingo 2 de septiembre se realizará un gran desfile cívico, concentrándose las columnas populares a las 15, en la plaza del Congreso, desde donde se irá por la calle Rivadavia hasta la plaza Once, lugar del mausoleo del prócer. Luego de entonarse el Himno Nacional, la Federación de Sociedades Gallegas depositará una corona de flores. Inmediatamente, para exaltar la vida y la obra de Rivadavia harán uso de la palabra el Dr. Horacio Damianovich, presidente de la junta ejecutiva; la profesora Josefa de Medina, en nombre de las mujeres argentinas, y el profesor Raúl Silva Montaner, en nombre de la juventud. Durante el desfile se repartirán recordatorios con diversos pensamientos de Bernardino Rivadavia.

La comisión organizadora del Congreso Rivadaviano, que se realizará en la sala de la Sociedad Científica Argentina entre los días 2 y 9 de septiembre, continúa recibiendo adhesiones y trabajos. Estos así como ponencias y proyectos de resolución se recibirán hasta el día 31 del mes en curso, en el local de la Avenida de Mayo 953, piso 1o, escritorio 20.

A las 9 del citado domingo, los delegados al congreso realizarán una sesión preparatoria, en la cual, luego del despacho de la Comisión de Poderes y Reglamentos, informando sobre las credenciales, los congresistas elegirán de su seno la mesa directiva. Seguidamente en acto público a las 10 es inaugurará el congreso con un discurso del Sr. Luis Reissig, presidente de la comisión organizadora.

Adhesión del Instituto Popular de Conferencias

En adhesión a los actos organizados en homenaje a la figura y a la obra de Rivadavia, con motivo de cumplirse el centenario del fallecimiento del prócer, el Instituto Popular de Conferencias dedicará su próxima sesión, que tendrá efecto el viernes a las 17.45, en la sala de fiestas de nuestro colega "La Prensa", a la proyección histórica del ilustre estadista. A tal efecto, ocupará la tribuna de la institución el Dr. Leopoldo Melo, quien disertará sobre "Rivadavia, arquetipo de gobernantes argentinos".

Homenaje en las escuelas

En las escuelas dependientes del Consejo Nacional de Educación, hoy se realizará, en la última hora de clase de cada turno, un acto de homenaje a Rivadavia, en el que se desarrollará el siguiente programa:

Himno Nacional, himno a Rivadavia, discurso alusivo por el director, vicedirector o un miembro del personal docente, números adecuados (boceto histórico, recitación de poesías, etc.) y desfile.

Himno a Bernardino Rivadavia

Vista la nota en la que el inspector de música Athos Palma ofrece para ser distribuído en las escuelas el himno que en homenaje a Bernardino Rivadavia ha compuesto, en colaboración con el inspector seccional José M. Macías, lo informado por la Inspección Técnica General de la Capital y aconsejado por secretaría de didáctica, el interventor del Consejo Nacional de Educación aceptó y agradeció su patriótico y desinteresado ofrecimiento.

Dispuso la distribución en las escuelas de la dependencia del himno mencionado, para ser ejecutado en los actos a realizarse en homenaje al prócer.

EN AV. DE MAYO 878, 4° PISO
HAY UN BUEN NEGOCIO PARA USTED
LOS MEJORES TERRENOS EN LAS SIERRAS DE CORDOBA
PARA GRANDES Y PEQUEÑOS INVERSORES
VENGA HOY MISMO A ELEGIR SU LOTE
ADRIAN BRUNORI
(REMATES DESDE EL AÑO 1924)

LAS CONDICIONES DEL TIEMPO FUERON DE INESTABILIDAD

El tiempo fué ayer inestable en la metrópoli. El cielo permaneció cubierto casi sin interrupción, notándose por la noche una disminución de la nubosidad.

La presión barométrica se encontraba en marcado descenso hasta las últimas horas, mientras que la humedad relativa se elevó mucho sobre la normal, especialmente al obscurecer.

El viento que sopló del NE. durante las primeras horas cambió luego al SE., perdiendo fuerza, la que fué de 19 kilómetros por hora al principio de la jornada y de 7 al final de la misma.

No hubo mayores variaciones térmicas. Una mínima de 11,6 grados se registró a las 7.20 y la máxima de 15,7 a las 16.25. Los instrumentos de LA NACION señalaron una máxima de 16,9 grados.

A las 10,8 cayeron lluvias ligeras, que se prolongaron por espacio de varias horas en forma de chaparrones y con intermitencias hasta las 15.5, momento en que cesaron. Los aparatos medidores registraron 2,1 milímetros en el observatorio oficial y 2,2 milímetros en las instalaciones de nuestro diario.

En el interior

Las condiciones meteorológicas se presentaron ayer algo complejas sobre el país. Desde la costa sur de Chile se desplazaba en dirección nordeste sobre Chubut una depresión y en los dos océanos asomaron anticiclones. Como resultado se hallaba inestable el tiempo en muchas regiones. La temperatura se encontraba hasta diez grados superior a la normal en el norte del litoral y estaba cerca de la misma en el resto de las provincias. Las heladas resultaron escasas y se produjeron en zonas aisladas de San Juan, Mendoza, sur de Buenos Aires y los territorios del Sur. En la zona cordillerana del noroeste de la Patagonia se registraban nevadas intensas. Durante las 24 horas anteriores a las 9 del martes cayeron lluvias ligeras en una pequeña zona del centro de Entre Ríos, en el noroeste y el nordeste de Chubut, oeste de Neuquén y el sudoeste de Río Negro.

En Salta hubo 32,8 grados

Salta, 28.—La mínima registrada hoy fué de 15,7 grados a las 7.45, y la máxima de 32,8, a las 16.30.

Alta temperatura en Córdoba

Córdoba, 28.—Un día de alta temperatura fué el de hoy en esta ciudad. La máxima, de 32,9 grados, se anotó a las 15.40, y la mínima, que fué de 9,3, se registró a las 2.30.

La Secretaría de Industria y Comercio dió un comunicado sobre las empresas del Eje

La Secretaría de Industria y Comercio ha dado a publicidad una nueva información con respecto a la labor desarrollada por la Junta de Vigilancia y Disposición Final de la Propiedad Enemiga. Dice el texto entregado que hasta la fecha se intervinieron firmas cuyo capital asciende a 182 millones de pesos, con un activo que sobrepasa en conjunto a los 500 millones.

El nuevo comunicado expresa:

"La Junta de Vigilancia y Disposición Final de la Propiedad Enemiga, después de haber intervenido algunas firmas de capitales de países que fueron del Eje, entró de lleno a organizar las actividades relativas al destino que se dará a las mismas. El presidente de la mencionada junta, coronel José Manuel de Olano, con la colaboración de los miembros del organismo afrontó las delicadas tareas propias por la naturaleza de la función. El organismo nombrado continúa dedicado a la intervención de empresas, habiéndose realizado los trámites de toma de posesión de varios establecimientos de mucha importancia. Hasta la fecha han sido intervenidas firmas cuyo capital asciende a 182.000.000 de pesos, y el activo de las mismas supera los 500.000.000 de pesos. En esta suma están comprendidos capitales aplicados a las más diversas actividades, especialmente a la explotación de las industrias metalúrgicas, químicas, de electricidad y de la construcción. La misma importancia del problema que abarca la toma de posesión y liquidación de las empresas ha hecho que se proceda sin apresuramientos, pero con seguridad y firmeza, persiguiendo el propósito de que el país no pierda el rico patrimonio representado por esos establecimientos. La decisión de mantener incorporadas a las actividades de nuestra república a entidades cuyo funcionamiento representa en todo sentido un movimiento muy vasto será apoyada con medidas que, según adelanta el presidente de la Junta, coronel José Manuel de Olano, tenderán a salvaguardar los altos intereses de la Nación. El Banco de Crédito Industrial prestará el apoyo necesario para que los capitales enemigos puedan ser reemplazados por capital nacional. La carta orgánica del Banco de Crédito Industrial contempla el caso que ofrece la liquidación de las empresas intervenidas en cuanto facilita la creación de sociedades mixtas entre la institución oficial y particulares. También el mismo banco podrá emitir obligaciones industriales en el mercado que aseguren a sus tenedores, por ejemplo, un rendimiento de capital durante un número determinado de años o podrá formar parte de consorcios que lancen acciones".

La nota informativa dice más adelante:

"Son muchos los aspectos que abarca el problema al cual la Junta de Vigilancia y Disposición Final de la Propiedad Enemiga presta preferente atención para conseguir que no se resienta la actividad industrial. Entre otros, cabe señalar el relativo al empleo de una masa considerable de técnicos y obreros especializados, que ha costado no poco trabajo formar en el país y que conviene impedir su paralización por falta de faenas que cumplir. Esta situación está siendo contemplada y el coronel Olano ha expresado que si las empresas vuelven a funcionar, ese personal será reintegrado a sus puestos, salvo que existan motivos especiales. Esto último no parece probable que ocurra, pues se trata de personal argentino, o con familia constituída en el país, o extranjeros deseables. La liquidación de algunas firmas podría dejar sin ocupación a un grupo de trabajadores, pero no sería difícil que por la Secretaría de Trabajo y Previsión el Gobierno dictara un decreto acordando preferencia a esos empleados meritorios, muchos con largos años de servicios, para ingresar en la administración nacional y aun en empresas constituídas por el Estado.

"Es firme propósito de la Junta de Vigilancia y Disposición Final de la Propiedad Enemiga—dice por último el comunicado—cuidar celosamente el progreso industrial del país y en tal sentido orienta su tarea, que con el proceso de liquidación de las firmas enemigas entra en su período de acción decisiva".

Dos nuevas empresas fueron incautadas

Por otra información de la misma secretaría se dió cuenta de la toma de posesión de dos nuevas empresas enemigas: son ellas la Rheinmetall-Borsig, Compañía Argentina de Máquinas, S. R. L., dedicada a la importación de maquinarias, y la G. E. C. O., Compañía Industrial y Comercial, S. A., que importaba armas, artículos para pesca y ferretería.

El Estado tomó posesión de otras firmas enemigas

La Fábrica Argentina de Botones Yamada, S. R. L., que posee dos establecimientos fabriles en la ciudad de San Martín, provincia de Buenos Aires, y uno en la provincia de Santa Fe, ha pasado a manos del Estado por intermedio de la Junta de Vigilancia y Disposición Final de la Propiedad Enemiga. Posee la firma 500.000 pesos de capital y su activo asciende a 5.000.000. Los establecimientos de referencia están en pleno funcionamiento y su producción —informa la Secretaría de Industria y Comercio— es la mayor que se registra en la Argentina.

La Junta de Vigilancia y Disposición Final de la Propiedad Enemiga ha tomado posesión asimismo de la Sociedad en Comandita Patow y Cía., que se dedica a la importación de artículos para bazar, vidrios y lozas. Su capital asciende a 425.000 pesos y el activo es de 460.000.

SE HALLA EN NUESTRO PAÍS UN PRESTIGIOSO INGENIERO DE LA UNIÓN

LOS EXONERADOS SE DIRIGEN A LA OPINIÓN PÚBLICA

En el local del Centro de Profesores Diplomados de Enseñanza Secundaria celebróse ayer la reunión para la que habían sido convocados los profesores exonerados en establecimientos secundarios y en el Liceo Militar General San Martín. El presidente de dicha entidad, profesor Valmaggia, informó que la reunión tenía por objeto hacer que los dos grupos de profesores exonerados por el P. E. tuvieran oportunidad de examinar juntos la situación, a la vez que los alcances de su actitud. Anunció que acordada esa asamblea por los primeros 24 exonerados, éstos habían designado una comisión formada por los profesores María Luisa Giardelli de Bracco, Vicente Fatone, Raúl Moglia y el propio informante, con el fin de que preparara un proyecto de mensaje que, leído en la próxima asamblea general de docentes a realizarse el viernes en Cangallo 1362, definiera para todos de manera inequívoca el sentido de la posición en que se hallan los exonerados.

Leído el texto que la comisión había despachado, se produjo un largo cambio de ideas, en el que tomaron parte los profesores Pablo Rojas Paz, Baltazar V. Jaramillo, Ernesto Sábato, Antonio Ruiz, Horacio Rivarola (hijo) y otros. Finalmente se aprobó por unanimidad el mensaje proyectado, resolviéndose publicarlo inmediatamente.

La declaración de los exonerados

He aquí el texto del documento que, por intermedio de la asamblea del viernes, los exonerados dirigen a la opinión:

"Los decretos del P. E. exonerando a cuarenta profesores de enseñanza media han herido en lo vivo a la ciudadanía argentina. La actitud de los así sancionados respondía a las más apremiantes solicitaciones de ideas y sentimientos que son los de todo nuestro pueblo. Pero era un gesto circunscripto a una finalidad inmediata y concreta. La arbitraria reacción oficial le da un sentido más profundo y más vasto y se inserta ella misma en el sistema de hechos y transgresiones que configuran el estado de subversión institucional en que vive el país. Desaparece, en consecuencia, todo problema personal, grande o pequeño. Los agravios de los considerandos y el deliberado afán de herir que inspira al decreto no nos alcanzan. Pero afectan, en cambio, los resortes más íntimos del espíritu nacional, en cuanto son un ataque a la ciudadanía en los derechos esenciales que la definen por imperio de la Constitución, en cuanto son una ofensa al sistema de garantías, sin el cual toda convivencia es tiranía y opresión.

"Por eso, más que nuestro caso particular debe conmover las conciencias honestas, que son la mayoría, el problema de fondo que plantean los decretos recientes, idénticos por su carácter y su trascendencia a los de octubre de 1943. Agradecemos las expresiones de solidaridad que en estos días nos llegan desde todos los rincones de la República. Quisiéramos, empero, que se tradujeran en una resuelta nobilísima acción en favor de la causa de la libertad, que determinó nuestro gesto inicial y sigue ocupando el primer plano en el orden de nuestras preocupaciones. Más que la situación de un grupo de profesores exonerados por ser consecuentes con su propio pensar y con el sentir tradicional de sus compatriotas, debe interesar al país el restablecimiento de sus instituciones vulneradas, la vuelta al orden jurídico sin el cual son siempre posibles nuevos desafueros de los poderes discrecionales.

"Esta es la lección que desearíamos deducir del episodio en que hemos tenido el alto privilegio y el honor insigne de ser actores. El auténtico patriotismo se integra con una serie de deberes de cumplimiento ineludible, con una suma de responsabilidades que es preciso asumir cueste lo que cueste y con tanto mayor resolución cuanto más importante sea el sacrificio personal que nos exijan. Con esos deberes y esas responsabilidades quisiéramos que se enfrentaran decididamente nuestros compatriotas, a fin de que —ya ganados, como es visible, al anhelo común en el terreno de las ideas y de los sentimientos— pusieran en juego también su voluntad, su espíritu de sacrificio, su ánimo esforzado para apresurar el retorno a ese sistema de la ley, fuera del cual no puede haber trabajo útil, ni progreso duradero, ni seria investigación científica, ni fructífera labor docente. Esa entregarse sin cálculo a la tarea común que reclama imperiosamente la hora será la mejor forma de solidaridad con los profesores que dirigen este llamamiento a sus compatriotas".

Luego se consideraron otros aspectos de la situación, expresándose un voto de confianza en la acción de las universidades para el retorno de la normalidad institucional y el restablecimiento del clima de respeto mutuo y tranquilidad colectiva que es indispensable para las faenas de la inteligencia.

A las 19 se levantó la reunión, después de darse cuenta de nuevas manifestaciones de adhesión de profesores en ejercicio, de catedráticos universitarios y de instituciones de cultura y acción social.

Pasado mañana habrá una asamblea de profesores

El viernes a las 17.30 se realizará en el salón de la calle Cangallo 1362 la asamblea de profesores convocada por la comisión ad-hoc designada en la reunión que se realizó apenas producidas las primeras exoneraciones. A ella están invitados todos los profesores de enseñanza media de esta capital y los alrededores, con el fin de tratar el siguiente orden del día:

1º Situación que plantean no sólo al resto del profesorado, sino a toda la ciudadanía las exoneraciones de profesores dispuestas en castigo de la sensibilidad cívica y moral de unos y de la altivez humana de otros.

2º Medidas particulares y generales cuya adopción se impone como consecuencia del agravio de que se trata y en previsión de los ulteriores agravios similares, y acaso cada vez mayores, que el discrecionalismo de las autoridades "de facto" augura irremisiblemente al país.

Una carta y la adhesión del profesor José Carlos Astolfi

Nos escribe el profesor José Carlos Astolfi:

"Enterado de lo expuesto por un grupo de profesores normales en Ciencias y Letras, casi todos ex alumnos míos, cumplo en manifestar lo siguiente:

"1o. Que el Centro de Profesores Normales en Ciencias y Letras, cuya presidencia ejerzo, acaba de reorganizarse, por lo que la C. D. no estuvo en condiciones de formular su declaración hasta haberse constituido.

"2o. Que los conceptos contenidos en esa declaración, que fué votada por unanimidad, no pueden interpretarse de ninguna manera como una aprobación de la medida adoptada por el Poder Ejecutivo, separando de sus cargos a un grupo de docentes, entre los cuales figuran personalidades destacadas de la enseñanza.

"3o. Que no obstante, en el deseo de definir sin equívocos mi posición personal, expreso mi solidaridad con los profesores exonerados".

Del Círculo de Profesores de Historia "Maia"

Esta institución de egresados del Instituto Nacional del Profesorado Secundario dió una declaración en la que manifiesta:

"1) Que se solidariza con los altos ideales de los profesores que firmaron la declaración aparecida en los días 19, 20 y 21 del corriente mes, en la convicción de que la labor de los docentes, lejos de ser incompatible con sus deberes de ciudadanía, éstos, que están sobre todo, los obligan a pronunciarse libre y públicamente cuando la emergencia lo exija.

"2) Que conceptúa que la invitación hecha a los colegas no tuvo más propósito que el que expresan sus términos y que está inspirada en "patrióticos móviles", como la ha calificado el Consejo Superior de la Universidad de Buenos Aires".

Adhesiones del interior del país

La profesora Nelly Sayago de Juri Andreis ha enviado el siguiente telegrama al Centro de Profesores de Enseñanza Secundaria:

"En mi carácter de profesora de inglés del profesorado en letras de la Escuela Normal Nacional Alejandro Carbó, de Córdoba, aunque actualmente en uso de licencia, no puedo permanecer ajena ante los problemas que afectan al director de la docencia. Por tanto, envío mi adhesión a la declaración firmada por los profesores, haciendo llegar a los docentes exonerados de los establecimientos de enseñanza media, la expresión de mi entera solidaridad".

La profesora del Colegio Nacional de Cañada de Gómez Srta. María Julia Aloras, ha enviado al Centro de Profesores Diplomados de Enseñanza Secundaria una nota de adhesión a los profesores exonerados.

Adhesión del profesor Ernesto L. Figueroa

El decano de la Facultad de Humanidades de La Plata, que desempeña tareas docentes en el Colegio Nacional Manuel Belgrano, ha enviado la siguiente adhesión:

"Vengo por la presente, y a los fines y responsabilidad que se derivaran de mi actitud, a presentar mi más amplia solidaridad con los firmantes de la invitación a abstenerse de dictar clases en los colegios nacionales los días 20 y 21 del corriente, como señal de duelo por los lucuosos incidentes ocurridos en las calles de Buenos Aires y que culminaron con el asesinato de un adolescente".

Del Dr. Alfredo J. Daurat

El doctor Alfredo J. Daurat se ha dirigido en los siguientes términos al presidente del Centro de Profesores Diplomados de Enseñanza Secundaria:

"En mi carácter de aspirante a profesor en la Facultad de Ciencias Médicas de Buenos Aires y como profesor de educación física del Colegio Nacional Mariano Moreno, solicito que mi nombre sea incluído en la lista de profesores que han manifestado su repudio a los atentados reaccionarios contra las demostraciones con que el país entero festejó la feliz terminación de la contienda mundial.

"Completamente identificado con mis colegas, entiendo que la adhesión del pensamiento debe ser acompañada por la acción, ya que sólo de esa manera podía ser posible satisfacer las aspiraciones de la casi unánime opinión pública, que reclama rápido retorno a la normalidad constitucional".

Declaración del Comité Femenino de Afirmación Democrática

La junta ejecutiva del Comité Femenino de Afirmación Democrática, al considerar en su última sesión la exoneración de los profesores de enseñanza secundaria, aprobó la siguiente declaración:

"Sumamos nuestro voto de aplauso y nuestra adhesión a los profesores exonerados de sus cargos en esta jornada cívica por la libertad. Dejaríamos de ser mujeres libres si no alzáramos nuestra voz de protesta por todos los hechos acaecidos últimamente, en este país que clama por la recuperación de sus derechos en momentos en que el mundo recibe jubiloso el advenimiento de la paz y el triunfo de la democracia".

Cámara Argentina del Libro

En la asamblea general ordinaria celebrada por la Cámara Argentina del Libro, a la que concurrieron los representantes de más de cincuenta empresas asociadas, se aprobó por unanimidad un voto concebido en los siguientes términos:

"La asamblea de la Cámara Argentina del Libro, fiel al mandato de los ideales del espíritu que encarna, formula votos porque el país retorne a la normalidad institucional y porque la paz y la concordia imperen de nuevo en la familia argentina".

Los odontólogos democráticos

La comisión constitutiva de la Agrupación de Odontólogos Democráticos dió una resolución por la cual se asocia "a las manifestaciones de repudio provocadas por el decreto de exoneración de los profesores secundarios, expresando al mismo tiempo su más amplia solidaridad moral con su gesto, clara traducción del sentir ciudadano".

Por otra parte, la Asociación de Médicos Democráticos aprobó por aclamación una moción del Dr. Marquet así redactada:

"La Asociación, al declarar su simpatía por la adhesión de los odontólogos constituídos en agrupación democrática, presiente y espera la próxima formación de una Federación de Profesionales Democráticos del Arte de Curar".

Federación de Maestros y Profesores Católicos

Ha sido entregada al ministro de Justicia e Instrucción Pública una nota de esta entidad, en la cual manifiesta que si es verdad que los fines claros y precisos que dan razón y sentido a su organización están determinados en los estatutos que definen y preceptúa su naturaleza y gobierno, de tal manera que al parecer, lo que no estuviera previsto en ellos débese tener por extraño a sus fines, como cuestiones ajenas a la agremiación, cultura y apostolado, que son los fundamentos de la Federación, "la verdad es —expresa— que por toda razón y justicia debemos hacer conocer nuestra posición espiritual cada vez que incida sobre los maestros y profesores las resoluciones que se adopten en los casos en que al desenvolver sus actividades profesionales, sean pasibles de resolución que por la naturaleza de ellas puedan dejarse sin efecto o se pueda lograr su atenuación por razones de equidad, que al fin es preferible a la estricta justicia".

Dice que ha sostenido esta tesis no ha mucho, y hoy la Federación se presenta ante el ministro para hacerle llegar sus razones acerca de la exoneración de los profesores que se encontraban bajo su jurisdicción, a fin de que quiera tenerlas por inspiradas en el vehemente deseo de que la paz reine entre nosotros.

"Los profesores que se han dirigido a sus colegas —añade— invitándoles a no dictar clases los días 20 y 21, han respondido a los profesores universitarios adhiriéndose a lo por ellos propuesto, sin duda fuertemente impresionados por los hechos que se sucedían por haber llegado la tan ansiada paz, donde si la alegría era incontenible, también pudo embargarles la tristeza, porque al lado de la reconquista de la dignidad del hombre, hechos inconcebibles llenaron de dolor a todos los corazones.

"Todos reaccionamos, señor ministro, de modo distinto en presencia de hechos inusitados sin medir consecuencias, lo que nos debe conducir a ser tolerantes, ya que no siempre la razón se muestra serena ante circunstancias que no se prevén y son hijas del choque de las pasiones.

"Bien saben los maestros que el orden no queda restringido dentro de los límites de las paredes domésticas, sabemos que el hombre nace con inclinaciones buenas y malas y que la vida social es una exigencia de su naturaleza. En la sociedad civil, la coactividad jurídica debe ser ejercida por la autoridad y porque a ella corresponde el derecho y el deber de hacer observar el orden social y de garantir los derechos de los asociados.

"Dando estos fundamentos a los hechos que han acontecido, y prescindiendo de toda ideología política, reiteramos a la vez como católicos nuestro respeto al principio de la autoridad, esperamos del señor ministro una solución favorable a los exonerados, lo que para sus colegas en el ejercicio de la profesión significará haber conquistado la unidad espiritual, que da contenido moral a la obra de educar a la juventud y a quien se le brindaría el hermoso ejemplo de la unidad nacional, simbolizada en el escudo, donde las manos entrelazadas hablan del sentimiento argentino de comunes afanes para lograr la unión nacional, consolidar la paz interior y organizar el gobierno conforme a los principios de la Constitución Nacional, que nos ha hecho y nos hará felices".

Reclama el retorno a la normalidad la Asociación Constitucional Argentina

La Asociación Constitucional Argentina ha dado a conocer una declaración, en la que, después de recordar que "combatir los actos de las personas o grupos de personas, funcionarios o no, que de cualquier manera o con cualquier fundamento o fin, dificulten o retarden el imperio pleno y permanente de la Constitución Nacional", se refiere a la forma en que, según su opinión, se puede llegar a la normalidad institucional.

Destaca que la causa directa y primordial de que aquella no se logre es la actuación del vicepresidente de la República, y dice que no habrá solución del problema político o interno mientras no se aparte del camino hacia la normalidad la causa del desorden, manifestando al respecto:

"La Asociación Constitucional Argentina confía en que esa supresión se operará por gravitación de la energía que emana del espíritu cívil, hoy movilizado en defensa de la Patria y de la Constitución.

"Suprimida la causa promotora de la anarquía, el problema de la inmediata convocatoria a elecciones libres encontrará su solución natural, preconizando la Asociación Argentina, con preferencia y al efecto, la entrega del Gobierno al presidente de la Corte Suprema de Justicia de la Nación".

Firman la declaración la Sra. Laura B. de Molina y Vedia y los señores Alberto F. Aragone, M. A. López Echevehere, L. V. Migone, Adrián Pérés, Jorge Thénon y Antonio Vaquer.

EN PEHUAJÓ HUBO HUELGA CASI TOTAL DE NORMALISTAS

Pehuajó, 28.—Gran despliegue de fuerzas policiales se advirtió a primera hora de la mañana de hoy en las adyacencias de la Escuela Normal Mixta, como medida de previsión ante las versiones que circulaban de que los estudiantes de los cursos superiores, poco más de doscientos cincuenta, no concurrirían a clase en adhesión a la Federación Universitaria Argentina, como acto de solidaridad con los profesores que fueron exonerados en la Capital Federal.

En efecto, los alumnos de ambos sexos de la citada escuela resolvieron no concurrir a sus respectivos cursos, dándose cita en la proximidad del nombrado establecimiento educativo. Sólo veintitrés alumnos, del total de doscientos cincuneta, asistieron a la Escuela, algunos acompañados por sus familiares y otros por la policía. Los compañeros que permanecían en las esquinas, condenaron esa actitud en diversas formas, pero no se registraron incidentes de gravedad. La policía procedió a la dispersión de los estudiantes, los que volvieron a reunirse en otro lugar, para ser nuevamente dispersados.

A las 10.30, un grupo de treinta jóvenes se situó en una acera, frente al establecimiento, y profirieron gritos en contra los que se encontraban en una de las aulas. La policía procedió a la detención de siete de ellos, los que fueron puestos en libertad momentos después.

Las medidas de precaución, se adoptaron después de las 12, a la hora de salida, al congregarse nuevamente en las inmediaciones de la Escuela numerosos estudiantes que expresaron, una vez más, su repudio a los alumnos que no se plegaron al movimiento. No se registraron, sin embargo, incidentes, pues los alumnos se retiraron ordenadamente, ante el requerimiento policial. Explicando su actitud, los estudiantes normalistas de ambos sexos dieron a conocer el siguiente manifiesto:

"Mientras las calles del corazón de la patria son regadas con sangre de inocentes argentinos; mientras se agravia la docencia con decretos exonerando profesores que no se solidarizan con quienes corrompen el régimen legal de la Nación; mientras se amenaza a un pueblo oprimido con guerras civiles por el sólo hecho de exigir la soberanía popular, que es la libertad de la patria, el estudiantado, compartiendo las horas trágicas que vive todo el país, no podía permanecer adormecido ni cerrar los ojos a la sensualidad de una cómoda ausencia; como no pudo a todo lo que significa una negación democrática, los estudiantes de la Escuela Normal Mixta de Pehuajó, resuelven: primero: hacer un paro en sus actividades escolares por el día de la fecha como acto de solidaridad con los profesores exonerados por el actual gobierno de fuerza; segundo: adherirse al clamor general de la regularización institucional, ya mediante el llamamiento a elecciones libres o a la entrega del poder a una asamblea nacional donde estén representados todos los sectores de la opinión pública; tercero: solidarizarse con los que regaron con su sangre las calles de Buenos Aires, víctimas de los que gozan del amparo incondicional de la dictadura; cuarto: hacer un llamamiento a todos los estudiantes secundarios, para que, como educadores del futuro, su conducta de hoy sea el ejemplo de mañana".

Divertido sobre la industria de Colombia el embajador Santos

En la sala de conferencias de la Unión Industrial Argentina disertó ayer el embajador de Colombia, doctor Gustavo Santos, sobre "La industria colombiana, su base económica y social", con el auspicio del Instituto de Estudios y Conferencias Industriales de la primera entidad citada.

En el estrado rodearon al conferenciante, el presidente del Instituto, Dr. Alfredo Labougle; el titular de la Unión Industrial, D. Luis Colombo; el embajador de Bolivia, Dr. José Tamayo; el embajador de Chile, Dr. Alfonso Quintana Burgos; el ministro plenipotenciario del Perú, Dr. José Jacinto Rada; el secretario de Industria y Comercio, teniente coronel Mariano Abarca; el agregado comercial de la embajada de los Estados Unidos de Norteamérica, D. Howard H. Tewksbury; el presidente de la Sociedad Bolivariana de la Argentina, D. Ricardo Carrasco; el general José M. Sarobe, el contraalmirante Pedro S. Casal y caracterizadas personalidades de la colectividad colombiana.

Después de ser presentado al auditorio, por el presidente del Instituto, el conferenciante comenzó refiriéndose a la geografía física del país hermano, única nación sudamericana bañada por los dos grandes mares, Atlántico y Pacífico, deteniéndose en consideraciones acerca de la conformación de sus tres regiones del litoral, la meseta, la selva y los llanos del Oeste, o sea la reserva territorial.

Estudió su área territorial en su superficie de 1.283.475 kilómetros cuadrados, sus características, diferentes climas y las más importantes ciudades. Recordó las viejas críticas hechas al conquistador hispano por haber emplazado la capital, Bogotá, en uno de los confines, casi inaccesibles, por la distancia de ambos mares.

"Mas el destino —dijo— vino a darles la razón.

"Hoy el país, en un rosario de más o menos importantes ciudades, hacia cuatro rumbos oblicuos extendidos en cruz de San Andrés vive parejamente poblado y descentralizado, nada más que por eso: por la ubicación de la capital. Así, pues, mientras ésta tiene 500.000 habitantes, aproximadamente, en el trayecto quedan muchas otras con no menos de 100.000 almas, dando vida y fisonomía al país, con sus 10.000.000 de seres humanos.

"A continuación estudió la etnografía colombiana, no menos curiosa, pues, no existen allí extranjeros. De los 10 millones de habitantes, todos de habla castellana, el 1 % son indios, el 4 % negros, el 42 % mestizos, el 20 % mulatos y el 33 % blancos.

"Así se explica la identidad de rasgos y de caracteres peculiares del pueblo.

"Su historia política —agregó—, a partir de la independencia y hasta 1870, consistió en labrar, paso a paso, la nacionalidad republicana. Desde 1863 a 1886 se rigió por el sistema federal, luego por el unitario. Hasta 1902 vive en enconadas contiendas cívicas, hasta que hacia 1910 se serenan los espíritus, iniciándose una larga era de paz y de prosperidad. Pero las guerras civiles no fueron de contenido hueco. En ellas, los mayores pugnaron por el culto de la libertad y la democracia, tornándola para sus descendientes en palmaria realidad.

"Con la pacificación de principios de siglo se van fundando las primeras industrias fabriles. La agricultura es algo anterior. Los ferrocarriles se extendieron y empalmaron. Las carreteras avanzaron. Echáronse puentes sobre los ríos; las locomotoras empezaron a trepar las tres cordilleras. Las viejas selvas se cortan por excelentes rutas y los aviones surcan progresivamente el cielo del país en todas direcciones.

"Hasta 1930 monopoliza la producción el cultivo del café, a lo que sigue el maíz, tabaco, azúcar, trigo, cacao y algodón. Mas desde entonces al presente va haciéndose la riqueza petrolífera, con sus conocidos notables índices, especialmente de calidad, junto a lo cual se van levantando, año tras año, manufacturas de las más diversas clases, que llegan en la actualidad a más de 1500 establecimientos, desolladlando los hilados y tejidos, la cerveza, los azucareros y, en menor escala, el cemento pórtland, cigarros y cigarrillos, molinos, etc.

"Las industrias —expresó— nacen allí casi siempre con poco capital. Se fortalecen y consolidan poco a poco. El Gobierno supervisa y ayuda sus movimientos a través del Instituto de Fomento Industrial, sobre cuyas funciones se extendió en consideraciones oportunas".

"El comercio exterior va equilibrándose. El café constituye su primer rubro del capítulo de exportaciones, siguiéndole el petróleo crudo, los bananos y los cueros de res. Y el material rodante, las maquinarias, hierros y telas son los principales rubros del capítulo de importaciones".

Hizo luego el conferenciante un somero análisis del problema social de Colombia, a través del cual se advierte el gran desarrollo de los sindicatos obreros; el espíritu cooperativo movilizando y generalizando sus métodos de operaciones.

Ocupóse también de las disposiciones referentes al obrero. Se detuvo en el análisis del Instituto de Crédito Territorial, una de las más interesantes iniciativas en favor del obrero rural, y estudió la organización de la Federación Nacional de Cafeteros. El orador, al término de su conferencia, recibió cálidos aplausos.

ALTOS PRECIOS FUERON PAGADOS POR CORDEROS

Desde la semana anterior viene observándose mucha firmeza en las cotizaciones del mercado de lanares de Avellaneda, habiéndose registrado ayer precios realmente excepcionales para los corderos de tipo exportación. En efecto, la Corporación Argentina de Productores de Carnes adquirió ayer dos lotes de esos animales, al precio de $ 20,50 por cabeza, el más alto del año. Uno de esos lotes, de 251 animales, eran de raza cara negra, remitidos por el Sr. Adolfo Inciarte, de la estación Trebolares (F. C. O.), con un promedio de peso de 39 kilos. El otro lote, remitido por el Sr. J. Rossell, de General Pico (F. C. O.), lo formaban 193 corderos tipo cruza, con un promedio de peso de 37 kilos. Además, hubo otras ventas a precios ligeramente inferiores, pero demostrativos de la situación del mercado.

ENTREVISTARON AL MINISTRO BENÍTEZ LOS SEIS RECTORES

(Continuación de la 1a. pág., 2a. col.)

con elecciones correctas, una vida honorable.

"Reiteraron que el Gobierno no declinaría de este deber.

"Los señores rectores refirmaron su posición. Terminó la entrevista, haciendo votos los señores rectores por que se cumplieran las seguridades repetidas por los señores ministros de elecciones libres y honradas".

Los rectores guardaron reserva

Por su parte, los doctores Rivarola, Doncel y Santillán y el ingeniero Martínez, rectores de las universidades de Buenos Aires, Cuyo, Tucumán y Córdoba, respectivamente, nos expresaron que, según lo convenido con el ministro, era éste quien debía dar un comunicado relativo a la entrevista. Y como su mandato procedía de la asamblea de rectores y decanos, a éste darán cuenta de la conversación en la reunión que celebrará hoy a las 9 en la ciudad de La Plata.

Pocos minutos antes de las 21, los rectores se reunieron en el salón de sesiones de la Universidad, y en esa oportunidad el presidente de la alta casa de estudios de La Plata, doctor Calcagno, insistió en lo manifestado por sus colegas, "ya que no nos es posible —señaló—, de acuerdo con el compromiso contraído con el ministro, que ha quedado en suministrar un comunicado oficial, anticipar los detalles de la reunión". Añadió el doctor Calcagno que, en su carácter de presidente de la asamblea de rectores, debía aguardar hasta el día de hoy para apreciar el contenido del comunicado oficial, y, por otra parte, le corresponderá a la asamblea que se celebrará hoy en La Plata dar su pronunciamiento sobre la entrevista, una vez que ella conozca sus verdaderos aspectos.

Hoy se reanudarán las conferencias en La Plata

La Plata, 28. — Inesperadamente inactiva, en cuanto a su misión local, la Primera Conferencia de Rectores y autoridades de las Universidades argentinas, como consecuencia de la entrevista concertada anoche entre los rectores y los titulares de los ministerios de Justicia e Instrucción Pública y del Interior, la atención de los ambientes universitarios en torno al desarrollo de la asamblea giró hacia la Capital Federal, asignándose natural trascendencia a esa entrevista.

En las últimas horas de la tarde aguardábase el regreso del presidente de la institución, Dr. Calcagno, informándose a los cronistas únicamente que las deliberaciones de la Conferencia seguirán mañana, en el mismo local del Consejo Superior, a las 9.30, entendiéndose que en esta fecha se dará término a la consideración de los asuntos originarios de la convocación.

Fueron puestos en libertad los estudiantes

Córdoba, 28.—Minutos antes de la 1 de hoy, el juez de instrucción doctor Manuel A. Figueroa resolvió, provisionalmente, la libertad de todos los estudiantes y practicantes que quedaban detenidos a raíz de los sucesos producidos en el hospital Rawson.

De los detenidos, sólo cinco han sido excarcelados, mientras que los otros 105 salieron en libertad, por falta de méritos. Pero como todos los practicantes del hospital, que sólo esta noche fueron llamados a declarar, han formulado denuncias de robo, agresión y en algunos casos de lesiones contra los estudiantes democráticos, los acusados deben prestar nueva declaración, pudiendo por ello modificarse la situación de los mismos.

Todos los que aún se encontraban detenidos salieron en libertad esta misma noche.

ACLARA SU POSICIÓN LA CRUZADA RENOVADORA

La Cruzada Renovadora de la Unión Cívica Radical, que encabeza el coronel (R.) D. Roberto Bosch, ha dado a publicidad una declaración en la que afirma que no ha intervenido en actos políticos extraños a su propio movimiento y expresa que no responde a la verdad toda manifestación que haga aparecer al radicalismo yrigoyenista apoyando a las actuales autoridades de la Nación. Reitera su posición en el sentido de que no existe diferencia entre los gobiernos surgidos desde 1930 hasta hoy y propone, como solución para los problemas del país, una asamblea soberana nacional.

"Conscientes del doloroso desgarramiento que acaba de sufrir la humanidad —dice también—, alentada por el ideal de una vida mejor, nos sentimos solidarios con los hombres que dentro de todas las partes del mundo no reparan en sacrificios para imponer gobiernos que emanan de la voluntad soberana del pueblo".

Renunciaron los miembros de la Comisión Coordinadora de Industria y Comercio

En forma colectiva han presentado ayer la renuncia de sus respectivos cargos los delegados titulares y suplentes que integraban la Comisión de Coordinación Permanente de la Secretaría de Industria y Comercio. La dimisión, dirigida al titular de dicha secretaría, teniente coronel Mariano Abarca, está concebida en los siguientes términos:

Los que subscriben, en su carácter de vocales titulares y suplentes de la Comisión de Coordinación Permanente de esa secretaría, designados por resolución del 16 de mayo ppdo., conforme a lo dispuesto por los artículos 3|8 del decreto dado en acuerdo de ministros No. 8823|45, presentan a usted las renuncias de sus cargos, por las razones que exponen seguidamente.

Esta comisión se constituyó en acto solemne, llevado a cabo en el recinto del Senado nacional el 18 de mayo de 1945, bajo el más franco auspicio de realizar una obra de asesoramiento, eficaz y constructiva, para los intereses generales de la industria, del comercio y de la producción del país, "en procura del máximo de responsabilidad y acierto en las medidas de gobierno que puedan afectar los ritmos de esa economía", como se consignó en los fundamentos del decreto de referencia.

Abrigábamos el elevado propósito de prestar nuestra más decidida cooperación en la consecución de esos fines, en representación de las actividades a que pertenecemos.

En el lapso de tiempo que ha transcurrido desde entonces, han surgido en esta secretaría múltiples cuestiones que afectan o tienen atinencia directa con las actividades que representamos; tanto en el orden de la intervención estatal en los negocios, como en la fijación de precios y salarios, nuevas cargas impositivas y medidas relacionadas con el control de cambios.

No obstante ser numerosas las disposiciones, resoluciones y decretos que tienen iniciación y trámite en esa secretaría, y que han debido ser sometidos a la Comisión para el dictamen respectivo, la actividad en la que se ha dado ingerencia a los miembros de la misma se ha limitado a dos consultas formuladas directamente a los señores titulares de la Comisión y a la reunión del viernes 8 de junio último, llevada a cabo a su pedido, ante la sorpresa que les había causado la aparición de los decretos 11.901|2|3|45 dictados sin intervención ni noticia alguna de su parte.

En consecuencia, atento a que dicha comisión no ha podido llenar los fines para los que específicamente ha sido creada por las circunstancias precedentemente expuestas, creemos de nuestro deber declinar los cargos con que esa secretaría oportunamente nos designara.

Los delegados renunciantes son los siguientes:

Por la Sociedad Rural Argentina, ingeniero Carlos de la Serna, titular; Ignacio Uranga e Ignacio Zuberbühler, suplentes; por la Bolsa de Comercio de Buenos Aires, Sr. Luis Flore, titular, y Sres. Pascual Culotta y Martín Capello, suplentes; por la Unión Mayoristas, Sr. Horacio F. Migueguy, titular, y Juan P. Boero y Pedro Llorente, suplentes; por la Cámara de Industrias y Comercios con Sucursales, señor Roberto A. Rosa, titular, y Oscar M. Casco y Andrés Hernando, suplentes; por la Cámara de Exportadores, Sr. Ovidio Giménez, titular, y Sr. Ricardo Pasman, suplente; por la Confederación de Sociedades Rurales Argentinas, Sr. Nemesio de Olariaga, titular; por la Concentración de Entidades pro Comercio Independiente, Sr. José Mazzei, titular; por la Confederación Argentina del Comercio, de la Industria y de la Producción, señor Manuel Fontecha Morales, titular, y Ricardo Migueguy y Juan José Poggio, suplentes y por el Centro de Importadores, Sr. Tomás W. Donaldson, titular, y señores Pedro J. Castagnino y Juan Carraro, suplentes.

INSTRUCCIÓN PÚBLICA

Colegio Nacional Nicolás Avellaneda

Hoy a las 21 se llevará a cabo la asamblea de la Asociación de ex Alumnos en el Club de Gimnasia y Esgrima, Bartolomé Mitre 1165. Se tratará de dar forma a una intensa labor social y cultural, que contará con el auspicio del rector y del vicerrector del colegio, profesores Juan D'Agostino y Alfredo A. Emery.

Exhibición de películas geográficas

El Círculo de Profesores de Geografía ha organizado para mañana a las 10 una exhibición de películas geográficas dedicada al profesorado y alumnos de la enseñanza media. El acto se realizará en el local Victoria 3900, siendo la entrada gratuita. El programa consta de los siguientes "films" documentales: "Vistas del sur argentino" "Energía para las Américas". "El gran cañón del Colorado" (en colores) y "Para las aves no hay fronteras".

Casa de los maestros

Se halla a disposición de los socios, tanto del interior como de la capital, que han terminado de cubrir su acción de 200 pesos, el documento correspondiente, que puede solicitarse por escrito o bien retirarse personalmente en la secretaría de la entidad, Maipú 522, los lunes y jueves de 17 a 18.

Recordarán a Da. Amelia Gerosa de Mainelli

El 2 de septiembre, con motivo del aniversario del fallecimiento de doña Amelia Gerosa de Mainelli, a las 10 se oficiará una misa en la iglesia de los padres trinitarios.

El mismo día a las 11, se colocará en su sepulcro, en el cementerio del Oeste, un bronce recordatorio, en homenaje a su memoria, por sus amigas, compañeras de la escuela No. 2 y miembros del Consejo Escolar XV.

Escuela Técnica de Oficios, industria del cuero

Iniciase la inscripción para los cursos propiciados por la Dirección General de Aprendizaje y Trabajo de Menores a dictarse en esta escuela en horas que no afecten su labor en los establecimientos industriales del ramo. Será condicional y podrá hacerse todos los días hábiles menos los sábados, de 18 a 20, en el local de la escuela, Lavalle 176, Avellaneda.

Escuela Profesional No. 3

Se entregan los certificados de las alumnas egresadas el año 1944, todos los días de 9 a 11 y de 14 a 16.

Universidad Popular de la Boca

Con motivo de haber dado término a sus funciones de secretario de didáctica del Consejo Nacional de Educación, se ha reintegrado al cargo de director de la Universidad Popular de la Boca el Dr. Emilio Levrato.

Asociación de ex Alumnos de la escuela No. 1 del C. E. XVIII

Con el nombre de Saturnino Segurola quedó constituída la asociación de ex alumnos de esta escuela, cuya primera comisión directiva está integrada así: presidente, Jaime O. Prisant; vicepresidente, Héctor Mazzetti; secretario, León Kaplán; tesorero, Horacio C. Bergna; protesorero, Aldo Zaviezé; vocales, Isidro Piterbarg, Norberto Racauchik y Rubén Arcani, y asesor, el director de la escuela, D. Ernesto Ruchelli.

Se gestiona la modificación de las tasas provinciales

La Asociación de Jefes de Propaganda, prosiguiendo la acción iniciada con el propósito de obtener la derogación de las tasas impositivas con que determinados municipios de algunas provincias gravan los pequeños carteles que se exhiben en el interior de los negocios, ha dirigido sendas notas a la municipalidad de Rosario y a la intervención federal de Santa Fe. A fin de ampliar los fundamentos del pedido, ha sido designada una comisión para que haga entrega de los correspondientes memoriales y exprese verbalmente la seriedad del problema

ARTÍCULOS SOBRESALIENTES EN EL NÚMERO DE JULIO DE

SELECCIONES

¿Conoce usted bien a los hombres?

• ¿Envejecen más rápidamente que las mujeres? ¿Son menos sensibles a las emociones? ¿Se preocupan menos por su apariencia? ¿Heredan más el talento . . . duermen más profundamente . . . soportan mejor la adversidad?

Este interesantísimo artículo da respuesta a tales preguntas y a otras varias de la misma índole. Léalo usted y experimentará una gran sorpresa enterándose de los curiosos hechos que la ciencia ha descubierto respecto al "macho de la especie."

Cómo Estalló la Revuelta en Francia
¿Qué aconteció cuando la radio británica perifoneó este mensaje: "Elena se casa con José"? Emocionante relato de cómo los patriotas franceses pusieron en práctica el plan secreto que saboteó la resistencia alemana el "Día D". Página 75

La Corrección de los Incorregibles
Este estimulante artículo sobre la escuela para niños delincuentes, única en su clase, presenta más de una docena de nuevas ideas que, llevadas a la práctica, han convertido a muchachos que se tenían por incorregibles en ciudadanos dignos y útiles. Página 117

Lo que Hay de Cierto respecto a la Hernia. Muchísimos sufren de hernia . . . pero muy pocos conocen el método quirúrgico para remediarla que describe este autorizado artículo. Aun las personas de edad avanzada pueden hoy someterse, sin temor alguno, a esta sencilla operación. Página 6

. . . y otros 23 artículos, todos amenos, interesantes e informativos

La lee la gente bien informada en todo el mundo . . .

LIN YUTANG, distinguido escritor chino, dice: "Selecciones fomenta en el lector una saludable curiosidad respecto al mundo en que vive. Esto, de una u otra manera, se manifiesta en sus relaciones con los demás."

EVE CURIE, distinguida biógrafa y viajera francesa, dice: "Es de feliz augurio el éxito de las ediciones internacionales de Selecciones. Ojalá pronto esta revista pueda ser leída en todas las principales lenguas del globo."

ADELA FORMOSA DE OBREGON SANTACILIA, Presidenta de la Universidad Mexicana de Mujeres, dice: "A través de las páginas de Selecciones, millones de hombres y mujeres, en diversos países, se conocen mejor y se acercan más cada día."

SHUKRI BEY EL QUAWATLI, Presidente de la República de Siria, dice: "Está dentro de la índole del mundo moderno que ninguna nación pueda vivir en aislamiento intelectual. Selecciones es un heraldo de mutua

OTRO DECRETO-LEY DEL ACTUAL GOBIERNO FUÉ DECLARADO INAPLICABLE

En el juzgado de lo civil a cargo del Dr. Urdapilleta, en la sucesión de doña Teresa Righetti de Parpagnoli, se planteó una incidencia respecto de la jurisdicción del juzgado para intervenir en el asunto, toda vez que la sucesión era de monto inferior a 8000 pesos y conforme con el decreto número 3362|45 de ampliación de la jurisdicción de la justicia de paz letrada, el juicio debía tramitarse ante ese fuero.

Al resolver la incidencia dice el juez que consideró oportunamente la constitucionalidad del decreto 30.440 sobre arancel de honorarios a los escribanos, en razón de que tenía por objeto mejorar, en cierto modo, la administración de justicia, y este era uno de los fines del movimiento revolucionario y no vulneraba, por lo demás, ningún principio fundamental, lo que no se puede decir respecto al decreto 3362, que amplía la jurisdicción de la competencia de la justicia de paz.

La modificación introducida por el decreto-ley cuestionado —agrega el magistrado— importa cercenar la jurisdicción de los tribunales ordinarios y conferir, en cambio, a los jueces y tribunales de justicia de paz letrada, atribuciones de las que carecerían, de acuerdo con la ley de creación. Al tratarse la ley de justicia de paz, el miembro informante de la Comisión del Senado dijo en la discusión que la ley excluía expresamente a los concursos, las sucesiones, etc., lo cual quiere decir que sobre el punto existe un pronunciamiento expreso del Poder Legislativo, en sentido contrario al que resuelve el decreto que se analiza.

Expresa, por último, el Dr. Urdapilleta que investir a un funcionario de una facultad tan importante y respetable como es sin duda la de juzgar a los miembros de la colectividad en un acto que por su trascendencia y naturaleza tiene un carácter esencialmente legislativo, ya que sólo la sociedad tiene derecho de establecer por intermedio de sus auténticos y legítimos representantes, los medios, las formas y los funcionarios que han de juzgar a los demás miembros de la colectividad. Y si investir de facultades judiciales a un funcionario es, por su naturaleza, un hecho fundamentalmente grave, no lo es menos privar de tal función a quien la tiene por imperio de la ley suprema de la Nación (artículo 31 de la Constitución Nacional).

En definitiva, y por estos fundamentos, el juez declara que es inaplicable al caso de autos el decreto ley No. 3362.

Interpretación por la Corte de la ley de moratoria

Ante el juzgado federal a cargo del Dr. Poccard la Sociedad Agrícola Industrial y Comercial Salvador López Ltda. demandó al Banco Hipotecario Nacional sobre devolución de la suma de 1.430,61 pesos que le fuera exigida indebidamente en concepto de intereses punitorios sobre una deuda hipotecaria, no obstante regir las leyes 11.720 y 12.310 sobre moratoria hipotecaria, prescribiendo la primera de ellas que los deudores del Banco quedaban eximidos de tales intereses.

El Banco, al contestar la acción, sostuvo que la ley amparaba a los deudores por los servicios atrasados hasta la fecha de la promulgación de la ley 11.720 y hasta la vigencia de la misma, como se pretendía en la demanda.

El juez, en su oportunidad, rechazó la acción, resolución que fué revocada por la Cámara Federal, que condenó a la demandada a pagar la suma reclamada, con intereses y sin costas, lo que motivó el recurso extraordinario de apelación para ante la Corte Suprema Nacional.

Declara este tribunal al resolver el asunto que la ley de moratoria sólo amparaba a los deudores en mora al tiempo de su sanción, o sea los que después cayeron en ella. El beneficio, que según la tesis del actor acordaría el Art. 4 de la ley 11.720, tendría, a diferencia del régimen común de las moratorias, la doble particularidad de referirse, no sólo a la mora producida cuando se la sancionó, sino también a la que se produjese después de ella, pero esto último, exclusivamente con respecto a los deudores que eran morosos al tiempo de ser dictada.

Por ello, la Corte revoca el fallo condenatorio del tribunal de alzada, sin costas.

Presentación de ex funcionarios del Ministerio de Agricultura

Los Sres. Venancio Ruiz de Galarreta y Adrián V. Ollivier, ex funcionarios del Ministerio de Agricultura a quienes se declaró responsables, juntamente con el ex ministro Dr. Amadeo y Videla, en supuestas irregularidades cometidas en el otorgamiento de permisos de exportación de bicicletas, por decreto del 22 de junio último, se han presentado ante el juez federal Dr. Fox, por la secretaría Arriola, impugnando de nulidad al mencionado decreto.

Expresan que es irregular la forma privada impresa al procedimiento administrativo, que han sido apasionadas las aseveraciones de los investigadores designados y que ellos no han sido llamados en ningún momento a declarar. Sostienen, además, que los permisos de exportación de bicicletas eran controlados directamente por el Ministerio de Guerra y la Dirección de Abastecimientos, cuyos delegados en el comité de exportación intervenían en cada expediente y determinaban el curso de los mismos y, muy especialmente, por el delegado de ese Ministerio, el que por razones militares nunca fundaba ni daba explicaciones sobre el otorgamiento o denegación de permisos.

Piden al juez que libre oficio al Ministerio de Agricultura solicitándole el expediente respectivo y se les llame a declarar con el fin de defenderse.

Por exacciones ilegales fué condenado un ex inspector municipal

Roberto Argüero Fragueyro, argentino, de 44 años, casado, que desempeñó el cargo de inspector municipal de espectáculos, fué exonerado el 30 de julio de 1943, a raíz de un sumario administrativo, cuyas constancias fueron enviadas a la justicia de instrucción, en virtud de que de ellas podrían resultar delitos.

Al dictar el fallo de primera instancia, el juez del crimen Dr. Landaburu, analizando las imputaciones formuladas contra el acusado, encontró probado que durante un año éste exigió la entrega de veinte pesos semanales al dueño de una academia de baile instalada en la calle Victoria 1095, a cuyo dueño intimidaba con supuestas infracciones a los reglamentos y con amenazas de clausura. Esas entregas fueron realizadas por el dueño y el hermano en presencia del cajero. No se retuvo, en cambio, prueba suficiente, de análogas maniobras, perpetradas en perjuicio del dueño de otra academia de baile instalada en Lima 451, y de los propietarios de los cinematógrafos de las calles Belgrano 1820 y Rivadavia 2650. En definitiva, el juez consideró que el procesado había incurrido en el delito de exacciones ilegales reiteradas en el primer caso —artículo 268 y 55 del Código Penal—, por lo que le impuso dos años de prisión e inhabilitación absoluta perpetua, con carácter condicional, y lo absolvió por las demás imputaciones, por aplicación del artículo 13 del Código de Procedimientos, que en caso de duda manda estar a lo más favorable al reo.

Esta sentencia ha sido confirmada, en todas sus partes, en fallo que subscriben los Dres. Beruti, Speroni y Ure.

Estímase que es inconstitucional la creación de tribunales del trabajo

En el juicio seguido por el obrero Ignacio Luis Gómez contra la Compañía Davide y Cía., por cobro de una indemnización por accidente de trabajo, se ha expedido el fiscal Dr. Luis M. Iriondo con motivo de la incidencia planteada de falta de jurisdicción. Dicho juicio fué iniciado en su oportunidad ante el juzgado en lo civil a cargo del Dr. Rojas, quien declaró la incompetencia de la justicia civil para entender en el asunto por hallarse vigente el decreto 32.347|44, por el cual se crearon los tribunales de trabajo, a los cuales debía acudir el demandante. Este solicitó revocatoria de esta resolución, por considerar la inconstitucionalidad del decreto aludido, por lo cual el juzgado solicitó al respecto la opinión del Dr. Iriondo.

Expresa el fiscal que la creación de tribunales especiales con competencia exclusiva para la rama del trabajo es materia confiada únicamente al Poder Legislativo y, en consecuencia, no han podido ser creados por un decreto-ley dictado por el gobierno de facto con motivo de la revolución, el cual se obligó bajo juramento a cumplir y respetar la Constitución Nacional. Los juicios que afectan los intereses de los obreros y del trabajo tienen ya por la ley sus tribunales originarios, que son en la Capital Federal los civiles y comerciales, cuya jurisdicción y competencia en esta materia no ha podido ser desconocida por el decreto-ley referido sin cercenarles a aquéllos las atribuciones asignadas a sus leyes orgánicas dictadas por el Congreso de la Nación.

Se refiere, por último, el fiscal a los recientes fallos de la Corte Suprema sobre facultades limitadas del gobierno de facto en materia legislativa, expresando que la creación de tribunales de trabajo es materia exclusiva del Congreso de la Nación, actualmente en receso.

Por estos fundamentos, el Dr. Iriondo pide al juez que declare su competencia para entender en la demanda.

Convocatoria

Quedó radicado ante el juzgado de comercio a cargo del Dr. Quirno Costa, secretaría Rodríguez Quesada, el pedido de convocatoria de acreedores formulado por D. Federico Victorino Rebagliatti, con panadería en Rivadavia 2802, y Bartolomé Mitre 2301. Declara un activo de 141.758,81 pesos y un pasivo de 151.131,35.

Quiebra

Ha sido decretada por el juez doctor Barroetaveña, secretaría Victorica, la quiebra de la Sociedad H. Blum y S. de Jonge, con carpintería en avenida del Tejar 4885. Síndico D. Jorge A. González Galé. Junta, el 25 de octubre.

Juntas

Se llevaron a efecto ayer ante el juzgado de comercio a cargo del juez doctor Suárez Caviglia, secretaría Serra, las juntas de acreedores que siguen:

Convocatoria de D. Orlando Rebuffi. Verificóse un activo de 43.364,17 pesos, y un pasivo de 33.793,01. A resolución la designación de liquidador.

Quiebra de la Sociedad Crespo, Segura y Cía. Activo: 13.323,62 pesos; pasivo: 54.354,90. Liquidador a resolución.

EL PARTIDO DEMÓCRATA DE CÓRDOBA HIZO UNA EXTENSA DECLARACIÓN

Córdoba, 28. — Los Sres. Eudoro Vázquez Cuestas y Eduardo Martínez Carranza, en su carácter de vicepresidente en ejercicio de la presidencia y secretario, respectivamente, de la junta directiva del Partido Demócrata de Córdoba, hicieron pública una resolución en el sentido de cooperar con su acción cívica para el pronto restablecimiento de la normalidad institucional, "en estrecha y orgánica unión con otros núcleos, partidos, entidades o instituciones representativas de la opinión pública".

El comunicado añade que los hombres del Gobierno deben darse cuenta de que es necesario llevar cuanto antes al país a su cauce normal, y formula en seguida una exhortación a los correligionarios, "en aras del interés nacional —dice—, para que dispongan toda diferencia y unidos en el pensamiento y en la acción cumplan con los compromisos contraídos por la junta directiva nacional".

Invitación al Dr. Molinas

Rosario, 28.—La junta ejecutiva del Partido Demócrata Progresista ha dirigido un telegrama al secretario general del organismo, Dr. Luciano Molinas, actualmente exilado en Montevideo, invitándolo a que se reintegre al país. Dice que "el momento actual, caracterizado por circunstancias distintas, aunque no menos graves, impone ahora nuevas tareas que deben cumplirse dentro del país, y para ello la ciudadanía requiere el concurso abnegado de sus mejores energías".

ADMINISTRACIÓN NACIONAL

En la Presidencia

El presidente de la República concurrió ayer a su despacho oficial de la Casa de Gobierno, y luego de atender los asuntos sometidos a su consideración, conversó con el ministro de Hacienda. Estuvo en seguida con el jefe del Estado el Dr. César Ameghino y posteriormente pasó al despacho presidencial el vicepresidente y ministro de Guerra.

LOGRÓSE APREHENDER A CINCO SUJETOS AUTORES DE DISTINTOS DELITOS

Personal de la sección Servicio Externo, de Investigaciones, después de realizar una serie de diligencias, logró detener a Ernesto Carlos Zafrino, argentino, de 30 años, casado, y a Raúl Luna, argentino, de 56 años, soltero.

El primero de los nombrados está acusado de estafa en perjuicio del señor Senyu Goto, hecho registrado el 7 del actual, en el pasaje América, sito en la calle Caseros a la altura del Nº 2745. Goto resultó damnificado en la suma de 2800 pesos, mediante una simulada venta de cubiertas para automóviles.

El segundo de los detenidos nombrados, en compañía de Augarda Ascensión Ballester, prontuariada como cuentera, estafó a la Srta. Constantina García en la suma de 6000 pesos, mediante el cuento del empleo, hecho ocurrido el 19 de junio último.

Además, fueron también capturados Onofre Alberti, uruguayo, de 48 años; José Girardi, argentino, de 31 años, y Oscar Enrique Forlenza, argentino, de 30 años.

Los dos primeros están acusados de estafas y el tercero de hurto y daño intencional en perjuicio de Alvaro Díez, encargado de una pensión de la calle Reconquista 629.

En la vía pública un hombre fué herido de un pinchazo

En circunstancias en que Miguel Zapienza, italiano, de 35 años, casado, transitaba por la calle Pola, al llegar a la esquina de Zequeira tropezó casualmente con una persona que se dirigía en sentido contrario. El desconocido increpó a Zapienza, y por esa razón se originó una disputa, durante la cual aquél, con un instrumento cortante, le infirió a Zapienza una herida en el tórax y se dió a la fuga.

Con intervención de un vigilante de la comisaría 42ª, la víctima fué conducida al hospital Piñero, y se realizan averiguaciones para individualizar y detener al agresor.

Al volcar un camión uno de sus ocupantes resultó con la fractura de una clavícula

Por la avenida Juan B. Justo circulaba un camión a cargo de Eduardo Sacci y al llegar a la esquina de la calle Fragata Presidente Sarmiento advirtió que otro vehículo similar se acercaba velozmente y para evitar un choque desvió la marcha de su coche. Al realizar esta maniobra Sacci provocó el vuelco del vehículo. Aquél resultó ileso, no así su acompañante, Faivel Moloefmik, polaco, de 40 años, quien sufrió la fractura de la clavícula derecha, siendo conducido para su curación al hospital Durand.

—Con intervención de las autoridades de la comisaría 33a., fué conducido al hospital Pirovano D. Juan Antonio Gómez de Gómez, argentino, de 63 años, quien resultó lesionado en la cabeza al ser derribado por un tranvía de la línea 30, frente al número 2854 de la calle Cabildo.

—Carlos A. Peti, argentino, de 32 años, fué arrollado por un automóvil particular, que desapareció, frente al número 1841 de la calle Belgrano, y resultó con la fractura de la clavícula derecha.

—En la esquina de las calles Lima y Constitución, un automóvil colectivo de la línea 60, a cargo de Benigno Diéguez, derribó a José Scuder, argentino, de 28 años, quien sufrió heridas en el cuerpo, de las que se asiste en el hospital Rawson.

Una pierna humana fué enviada desde Mendoza por encomienda

Desde el 9 de agosto del año próximo pasado se hallaba depositado en la estación Palermo, del F. C. Pacífico, un bulto por el cual nunca nadie se había interesado; el tiempo transcurrido y los rozamientos frecuentes de otros bultos habían borrado en aquél el nombre del destinatario.

Como es de práctica hacerlo, cuando transcurre un año y nadie retira una encomienda, se procede al remate de la misma, y así se hizo ahora al cabo de ese lapso; pero, al abrirse el bulto, se halló con que en su interior había una pierna humana.

Denunciado el caso a la policía, un médico examinó ese miembro y presume que se trata de una pieza de estudio. A fin de establecerlo debidamente, el resto humano fué remitido a la "morgue".

Entretanto, la policía trata de saber quién, hace un año, despachó ese bulto, cosa que, se sabe, se hizo desde Mendoza.

FALLECIMIENTO

La dirección del hospital Ramos Mejía comunicó a la comisaría 8a. que en aquel establecimiento falleció Francisco Motto, italiano, de 73 años, casado, caballerizo. El anciano, el 25 del actual, en la cochería de la calle Belgrano 2970, donde trabajaba, fué apretado por un caballo contra una pared y sufrió heridas internas.

ROBOS Y HURTOS

Concurrió a la comisaría 35a. don Abraham Kon, establecido con despensa en la calle Congreso 2249, denunciando que entraron ladrones en dicho comercio y se llevaron mercaderías por valor de 4000 pesos y 100 en efectivo que había en el cajón del mostrador.

DERROCHE A MANOS LLENAS

Nadie gastaría su fortuna con la ligereza con que el hombre moderno derrocha sus fuerzas juveniles en constantes trasnochadas y excesos de trabajo, que arruinan la salud y lo envejecen prematuramente.

Se impone en estos casos una vida sana, aire libre, alimentación escogida y descanso reparador, para restituir al organismo gastado las fuerzas y el pleno goce de sus facultades.

Y no está de más recordar el tónico reconstituyente Bioforina Ruxell, de agradable sabor y prontos efectos. La Bioforina Ruxell estimula el apetito y contribuye al bienestar que proporciona la buena salud.

—En la comisaría 28a. denunció doña María Ester Borsalino de Brigaín que en su ausencia entraron ladrones en su domicilio, calle Quince de Noviembre 1408, piso 3o., y de un ropero le substrajeron la suma de 4000 pesos.

—De su domicilio, calle Olavarría 643, a D. Juan Mai le substrajeron un aparato de radiotelefonía que valuó en 250 pesos al denunciar el hecho en la comisaría 24a.

—Don Elpidio José Navarro denunció en la comisaría 35a., que de su domicilio, pasaje El Comercio 2837, le substrajeron una valija con herramientas y algunas mercaderías, que valuó en 250 pesos.

Fueron valuadas las pérdidas originadas por un incendio

En la madrugada anterior se originó un incendio en una fábrica de artículos de corcho de la calle Pola 2466, a causa, probablemente, de las chispas desprendidas de un horno que funcionaba en una de las dependencias del local.

Ayer se apersonó ante las autoridades de la comisaría 42a. un representante de la firma Ram y Colángelo, propietaria de dicha fábrica, y manifestó que las pérdidas causadas por el fuego se calculan en 25.000 pesos y que no tiene seguros.

En un domicilio sorprendióse a dos ladrones y uno fué detenido

En su domicilio, calle Santos Dumont 3824, la Srta. Berta Núñez, argentina, de 25 años, a las 21.30 sorprendió en uno de los dormitorios a dos sujetos que estaban registrando un ropero y dió voces en demanda de auxilio.

A éstas acudieron Juan Jorge y Marcelo Pablo Núñez, hermanos de aquélla, y los delincuentes, al verse descubiertos, se dieron a la fuga, siendo perseguidos por los dos jóvenes, que consiguieron dar alcance, en la esquina de Guevara y Santos Dumont, a uno de los prófugos, el que fué detenido y entregado a un vigilante.

Este condujo al malhechor a la comisaría 29a., donde se estableció que es Gregorio Alberto Golindo, argentino, de 30 años, quien se negó a dar datos de filiación de su cómplice, que logró desaparecer.

Los hermanos Núñez comprobaron que los malhechores consiguieron apoderarse de ropas por valor de 290 pesos y que llevó consigo el cómplice de Golindo.

ENTRE INQUILINOS

En el departamento C de la finca de la calle Facundo 1924, se produjo una incidencia, por cuestiones de vecindad, entre Isolina Vieytes, española, de 29 años, soltera, y Dominga Herrera de Greco y Haydée Greco, ambas argentinas, de 41 y 22 años, respectivamente. Después de un ligero cambio de palabras, éstas atacaron a puñetazos a la primera de las nombradas, lesionándola en distintas partes del cuerpo.

REDOBLONEROS DETENIDOS

Por aceptar apuestas para las carreras de caballos fueron detenidas las siguientes personas:

Francisco Girbando, argentino, de 28 años, y Carlos Alberto Sarcone, argentino, de 33, en Victoria 3052, departamento C; Alejandro Vieytes, argentino, de 48, y Romualdo Fernando Mengani, argentino, de 42, en Lavalle 2051, cuarto piso, departamento H, y Jacinta Cuevas de Pennella, argentina, de 40 años, en Alvarez Jonte 2392.

EJÉRCITO, MARINA Y AERONÁUTICA

Almuerzo en honor del ministro de Guerra

En el cuartel del batallón 2 de comunicaciones fué servido ayer a mediodía un almuerzo en honor del ministro de Guerra. La demostración contó con la participación de los jefes y oficiales de dicha unidad y se realizó con motivo de la terminación de los ejercicios de gimnasia.

Ingreso en el Colegio Militar

Informa el Ministerio de Guerra que han sido abiertas las inscripciones para el ingreso en el Colegio Militar de la Nación y que las mismas quedarán cerradas el 31 de octubre próximo. Los interesados pueden solicitar los informes atinentes en el asiento del instituto en El Palomar.

Aspirantes a la Escuela de Mecánica

El 1o. de septiembre se cerrará en la Escuela de Mecánica del Ejército la inscripción de los aspirantes a ingresar en la misma quienes, para conocer detalles de trámite y obtener el programa respectivo, deben dirigirse al director de ese establecimiento, en la calle Pozos 1919.

Homenaje a la memoria del contralmirante Francisco R. Renta

En la iglesia de Nuestra Señora del Pilar fué oficiada ayer por la mañana una misa en memoria del contralmirante Francisco R. Renta, de quien se cumplía el segundo aniversario de su fallecimiento. Luego, en la tumba que guarda sus restos en el cementerio del Norte, los amigos y compañeros del extinto descubrieron una placa recordatoria, ocasión en que hizo uso de la palabra el contralmirante José S. Zuloaga.

UNA JOVEN FUÉ HERIDA DE UNA CUCHILLADA POR UN CELOSO ENAMORADO

En el local de la calle Alsina 1825, donde funcionan las oficinas de la Asociación Española de Socorros Mutuos, se produjo en horas de la tarde un grave hecho sangriento motivado por cuestiones de índole pasional, del cual fueron actores Modesto Alejandro Nopral, argentino, de 24 años, soltero, y Luisa Dolores Bodra, argentina, de 20, soltera, ambos empleados de esa institución.

Parece que Nopral, que mantenía vinculaciones con Luisa Dolores, sospechó que ella no le correspondía como eran sus deseos y de allí que le provocara continuos incidentes. Resuelto a poner fin a ese estado de cosas Nopral se proveyó de un cuchillo y con él atacó a la joven, infiriéndole una profunda herida en la región epigástrica. La víctima fué socorrida por algunos circunstantes y llevada a un sanatorio próximo, donde quedó en asistencia. El autor, que confesó su culpa, fué entregado a la policía y ésta lo puso a disposición de la justicia.

MUSEO POLICIAL

La Jefatura de Policía pone en conocimiento del público que el Museo Policial, instalado en la calle Charcas 2850, puede ser visitado los martes, jueves, sábados, domingos y feriados, de 13 a 17.

CULTO CATÓLICO

Inauguración de un salón en la parroquia de Santa Clara

En la parroquia de Santa Clara fué inaugurado el salón que en adelante será destinado para las diversas actividades que desarrollan las entidades piadosas establecidas en el mismo templo. En breve será ampliada la edificación para el mejor desenvolvimiento de los trabajos dirigidos por el párroco, Pbro. Juan Stillo, a quien se deben estas iniciativas.

Jornada litúrgica de Santa Rosa

En celebración de la festividad de Santa Rosa de Lima mañana se oficiarán los siguientes cultos en el monasterio de San Benito:

A las 5.15, maitines y laudes de la santa; a las 6.10, prima, martirologio y meditación; a las 7.30, misa "dialogada" de comunión; a las 9.15, conferencia sobre "El sentido social en la liturgia", por el R. P. Pablo Gutiérrez; a las 10, misa, precedida del canto de Tercia y seguida de Sexta; a las 16.30, discusión sobre puntos litúrgicos relativos a Misal que proponga el público, presidida por el prior; a las 17.30, nona y vísperas solemnes; a las 18, conferencia sobre "La liturgia mantenedora de la fe católica", por el R. P. Andrés Azcárate, y a las 18.30, canto de completas y bendición con el Santísimo.

Parroquia de Santa Lucía

Mañana se dirán misas cada hora, desde las 6 hasta las 12, siendo la de 8 de comunión general en el altar de la Purísima, oficiado por el director de la congregación, Pbro. Manuel J. Samperio. A las 18.30 se celebrará una función solemne, con panegírico de Santa Rosa por el Pbro. Dr. Ricardo Casey.

Parroquia de N. S. de Balvanera

Mañana, festividad de Santa Rosa de Lima, se celebrarán misas desde las 6.30 hasta las 11, cada media hora. A las 8 habrá misa de comunión general para las Hijas de María, y a las 18.30, rosario, preces a Santa Rosa, novena a San Ramón y bendición.

Pasado mañana, festividad de San Ramón, se dirán misas desde las 6.30 hasta las 11, cada media hora, y a las 18.30, rosario, preces en honor del santo y bendición eucarística.

Hora santa para docentes

Hoy a las 17.30 en la basílica de San José de Flores se predicará la hora santa que ha sido organizada por las seccionales 11, 12, 17, 18 y 20 de la Federación de Maestros y Profesores Católicos. Predicará el ejercicio el canónigo honorario Pedro L. Labeime.

Parroquia de San Ramón Nonato

Todos los días a las 18.45 se reza la novena preparatoria a la festividad del titular. La fiesta litúrgica se celebrará pasado mañana.

Día de la ex alumna

El Colegio María Auxiliadora celebrará mañana la fiesta de la reverenda hermana directora y el día de la ex alumna. Con tal motivo, a las 8.45 se oficiará una misa, a las 12.30 se servirá el tradicional almuerzo de compañerismo y a las 15 se desarrollará el acto académico musical.

Cuarenta horas

Hoy, en la iglesia de Regina Martyrum, Victoria 2005.

CORREOS Y TELECOMUNICACIONES

Movimiento de dependencias

Han sido libradas al servicio público las siguientes estafetas: Arroyo Santa María y Tres Capones, en el distrito 14; Paso de Oso y Villa Alta, en el distrito 26; Punta Corral y Los Linares, en el distrito 10; Rincón del Gato y Villa Lila, en el distrito 12; El Paso, en el distrito 6, y Vera Mujica, en el distrito 5.

EL TIEMPO

PRONÓSTICOS — OBSERVACIONES

Probabilidades para hoy

Pronóstico del Servicio Meteorológico Nacional efectuado anoche y válido hasta hoy a las 24:

C. Federal, nordeste de B. Aires, sur de E. Ríos y sur de S. Fe: Tiempo algo inestable. Algunas nieblas por la mañana. Poco cambio de temperatura.

Sudoeste de B. Aires, La Pampa, S. Luis y Córdoba: Chaparrones aislados. Algo nublado. Temperatura en paulatino descenso.

Norte de E. Ríos, sur de Corrientes, y centro y norte de S. Fe: Caluroso y algo inestable.

Norte de Corrientes, Misiones, Formosa, Chaco, S. del Estero, Salta, Jujuy y Tucumán: Bueno y caluroso. Poco cambio de temperatura.

Catamarca, La Rioja y S. Juan: Nublándose algo. Temperatura en descenso.

Mendoza: Algo nublado en general. Temperatura en descenso.

Centro y norte de Neuquén y centro y este de R. Negro: Parcialmente nublado. Lluvias ligeras y muy aisladas. Descenso de temperatura.

Sur de Neuquén, oeste de R. Negro, Chubut y S. Cruz: Algunas precipitaciones. Mejorando lentamente. Temperatura en descenso.

Perspectiva general para mañana

Tiempo inestable en el norte del litoral, con descenso de temperatura. Algo nublado en el noroeste del país. Aclarando en las demás provincias, con temperatura en descenso.

Pronóstico para la navegación

R. de la Plata: Vientos leves del Nordeste y Norte. Luego cambiando a moderados del Oeste-sudoeste. Algunas nieblas por la madrugada. Luego tiempo inestable.

Costas de B. Aires: Vientos moderados del Norte, cambiando a regulares o moderados del Sudoeste y Oeste. Algo nublado. Chaparrones aislados.

Costa patagónica norte: Vientos moderados del Sur, rotando al Oeste-sudoeste. Chaparrones muy aislados.

Costas patagónicas central y sur: Vientos moderados, predominando los del sector sur, luego rotando al Sudoeste. Algunas precipitaciones.

Estado del tiempo a las 20 de ayer

El cielo se hallaba parcialmente nublado en la Patagonia, registrándose algunas precipitaciones en Chubut y en la región de Bariloche. En todas las demás regiones del país el tiempo era bueno. La temperatura se encontraba hasta 10 grados superior a la normal en el norte de la República y en la zona central.

Observaciones meteorológicas oficiales

Ayer a las 9, 15 y 19:

Presión barométrica, 758.8, 758.7 y 752.8; temperatura del aire, 12.9, 14.5 y 14.1 grados centígrados; humedad relativa, saturación igual a cien, 86, 85 y 91; tensión del vapor, 9.5, 10.5 y 10.9; dirección del viento, NE., NE. y SE.; velocidad del viento en kilómetros por hora, 19, 13 y 7; forma de la nubes, alto-cumulus, alto-stratus; cumulus, cumulo-nimbus, stratus; cumulus y cirrus; grado de nubosidad, décimas de cielo, 7, 2; 5, 2, 3; 3 y 2; lluvia en milímetros, 2.1, desde las 10.8 hasta las 15.5.

Temperatura máxima: 15.7, a las 16.25; mínima: 11.6, a las 7.20.

El sol y la luna

Sol: saldrá hoy a las 7.17, hora oficial; se pondrá a las 18.33. Luna: saldrá a las 1; se pondrá a las 11.25. Menguante.

Observaciones hidrométricas

Río Paraguay: Formosa 3.08 y Bermejo 1.90.

Río Bermejo: Pr. Roca (K. 254) 0.62 y Pto. Exp. (K. 117) 1.15.

Río Alto Paraná: Puerto Aguirre 1.01, Posadas —0.03, Itá-Ibaté —0.04, Itatí 0.45 y Paso de la Patria 0.92.

Río Paraná: Corrientes 0.89, Empedrado 0.62, Bella Vista 0.94, Goya 1.07, Esquina 1.04, La Paz 0.75, Paraná 0.22, Rosario +0.17, San Nicolás —0.08 y San Pedro —0.03.

Río Uruguay: San Javier 1.07, Santo Tomé 2.65, Alvear 2.28, Paso de los Libres 1.88, Monte Caseros 1.26, Federación 1, Concordia 1.82, Colón 0.50, Uruguay 0.33 y Gualeguaychú 0.50.

Río de la Plata: Capital 0.90.

R. Salado (B. A.): Ernestina 2.52, R. Pérez 2.95, Bonnement 2.10 y Guerrero 2.32.

Río Colorado: Pichi Mahuida 0.30 y Buena Parada 2.15.

Río Agrio: Loncopué 2.50 y Las Lajas 0.84.

Río Neuquén: Paso de los Indios 3.75.

Lago Nahuel Huapí: Bariloche 2.89.

Río Limay: Nahuel Huapí 5.14 y Paso Limay 4.45.

Río Negro: Fuerte Gral. Roca 2.25, Choele Choel 3.74 y Pringles 3.15.

Río Chubut: Gaiman 2.30.

Profundidades mínimas efectivas

Río Paraná: Hasta San Pedro 27.5 pies, entre San Pedro y Rosario 22.2, Rosario y Diamante 17.8, Diamante y Bajada Grande 17.4, Bajada Grande y Esquina 11.5, Esquina y Corrientes 9.5 y Corrientes y Posadas 4.1.

Río Paraguay: Confluencia y Formosa 12.8 pies y Formosa y Asunción 15.1.

Estado de los ríos

Paraguay.—Más o menos estacionario en su curso inferior.

Bermejo.—Baja en su curso inferior.

Paraná.—Baja en su curso superior; crece en su curso medio hasta Bella Vista; baja en el resto del curso.

Uruguay.—Baja en su curso superior; crece en el resto del curso.

De la Plata.—Ayer a las 8, 0.90 m.; anteayer la máxima y la mínima fueron de 0.75 y 0.33 m. bajo cero, a las 22.45 y 5.15, respectivamente.

Salado (Buenos Aires).—Estacionario en su curso superior y medio; crece en el resto.

Colorado.—Estacionario en su curso inferior.

Agrio.—Estacionario en su curso superior; baja en el inferior.

Neuquén.—Continúa creciendo en su curso inferior.

Lago Nahuel Huapí.—Creciendo.

Río Limay.—Crece en su curso superior.

Negro.—Crece en sus cursos superior e inferior; baja en su curso medio.

Chubut.—Baja en su curso inferior.

Avisos de lluvia (en milímetros)

Entre Ríos: Domínguez 4 y Villaguay 2.

Neuquén: Añihó 8 y Zapala 2.

Río Negro: Bariloche 12.

Chubut: Esquel 2 y Trelew 1.

Orcadas: Isla Laurie 4.

SANTA FE

LA CONDUCTA MUNICIPAL RESPECTO A LA PLANTA ELÉCTRICA DE RAFAELA

RAFAELA, 28.—La Comisión de Vecinos, que, con el patrocinio del Centro Comercial e Industrial del Departamento Castellanos, ha estado actuando en el problema eléctrico de Rafaela, dió a conocer un comunicado en el que pone de manifiesto, una vez más, su disconformidad por la forma en que el asunto ha sido encarado por la Municipalidad. Hace en síntesis, el historial de la fábrica, desde su fundación, y lamenta que la solución que ha intentado darse no conforme la aspiración de los vecinos, que manifiestan su opinión por intermedio de la respectiva comisión. En realidad no debiera existir este problema, en una ciudad como Rafaela, que ha tenido el privilegio de ser una de las primeras del país que contó con servicios de electricidad y energía municipalizado y organizado sobre la base de un régimen de administración y dirección importante de los interesados directos, es decir, los usuarios.

Según se deduce del comunicado, la Municipalidad creyó encontrar en la integración de este organismo asesor, una fórmula que podría conciliar los intereses en pugna, en cuanto se refiere a la apreciación de la forma de solucionar los inconvenientes con que vienen funcionando los servicios eléctricos, que hacen temer que en cualquier momento la ciudad pueda verse privada de ellos. Pero adviértese —añade el comunicado— que se trata de una creación al margen de la carta orgánica, pues ésta estatuye el funcionamiento de un directorio, que ha sido suplantado en las circunstancias actuales, en la administración y en la dirección de la fábrica, por una junta asesora. Tras otras consideraciones, dice la Comisión de Vecinos que, a su juicio, lo que corresponde es la reimplantación del directorio, que es el organismo legalmente previsto y que debe encarar bajo su responsabilidad la administración y el estudio de los distintos problemas y aspectos técnicos relacionados con el servicio eléctrico. Manifiéstase, además que "que el principio fundamental que indujo a la Usina Popular a desprenderse de sus instalaciones y entregarlas a la Municipalidad era la esperanza de que el poder público sabría mantener y consolidar la obra que tantos sacrificios costó a Rafaela y que hoy está al borde de la destrucción".

El comunicado afirma luego que la Municipalidad ha rechazado la colaboración ofrecida por el Centro Comercial, y reclama para los vecinos el derecho, como directamente interesados, si no a ser consultados, por lo menos a ser escuchados e informados. Manifiesta, asimismo, su disconformidad con respecto a la forma en que ha sido encarado el problema y pone en duda la eficacia de las medidas tomadas.

Los haberes atrasados de los maestros reincorporados

SANTA FE, 28.—Un decreto dado por el Ministerio de Gobierno e Instrucción Pública resuelve en forma favorable las gestiones que realizaron los maestros reincorporados y la Asociación del Magisterio de Santa Fe para que se dispusiera el pago de los haberes que correspondían a los mencionados maestros mientras duró la cesantía de los mismos.

Por el decreto aludido se acuerda al Consejo de Educación 44.214 pesos para que abone a los docentes reincorporados los sueldos, bonificaciones y sobreasignaciones que les correspondan hasta el 31 de diciembre último. Los sueldos por los mismos conceptos de enero a marzo del año actual serán incluídos en el resjuste del presupuesto del Consejo de Educación que se realizará para este año.

Fué aceptada una dimisión

SANTA FE, 28.—La intervención federal aceptó la renuncia del ingeniero Angel S. Nigro del cargo de director de Obras Públicas de la provincia. Se ha encargado de esas funciones, en forma interina, al jefe de Contribución de Mejoras, ingeniero F. Nicoli.

Homenaje póstumo

SANTA FE, 28.—El 2 de septiembre se realizará el homenaje en memoria del Sr. Néstor P. Sambarino, ex presidente de la Confederación de Asociaciones Rurales del Centro, Litoral y Oeste. Ese día a las 10.30 se congregarán en el cementerio municipal delegaciones de las Confederaciones Argentinas, Confederación de Asociaciones Rurales de Buenos Aires y La Pampa, Asociaciones Rurales de la Patagonia e instituciones de la provincia de Santa Fe adheridas a la Confederación de Asociaciones Rurales del Litoral. Harán uso de la palabra varios delegados y después será descubierta una placa recordatoria, homenaje de las mencionadas instituciones.

Investigación en la jefatura de policía de Rafaela

SANTA FE, 28.—La intervención federal por un decreto accedió al pedido del Colegio de Abogados de Rafaela y a la solicitud del jefe de policía de esa ciudad, para que se efectúe una investigación de la denuncia formulada contra dicho funcionario por el Colegio de Abogados y Procuradores. Actuará de interventor el inspector general, señor Francisco Echauri, y de encargado del sumario el abogado adscripto a la fiscalía de Estado, Dr. Angel Parolin, quien ha tomado hoy declaración a los denunciantes.

Acto en celebración del triunfo de las Naciones Unidas

SANTA FE, 28.—El Centro Republicano Hispano-Americano realizó un almuerzo en celebración de la victoria de las Naciones Unidas. Fueron ejecutados después del acto los himnos Nacional, británico, norteamericano, la Marsellesa y otros.

Se efectuó el sepelio de don Juan N. Parma

SANTA FE, 28.—Se realizó en el cementerio Municipal la inhumación de los restos de D. Juan N. Parma, extensamente vinculado a las esferas de esta capital. El extinto habíase jubilado con el cargo de fiscal de la justicia federal en esta ciudad, y desempeñó iguales funciones durante corto lapso en la Capital Federal. Numerosa concurrencia asistió a la ceremonia e hizo uso de la palabra el secretario de la Junta

Dos películas de Paramount se juzgan hoy

La Paramount presentará hoy en el Gran Rex, "Escapada de amor", comedia inspirada en una novela de Cornelia Otis Skinner y Emily Kimbrough. Dicho film evoca un viaje a Europa que las autoras hicieron en 1923. Muchas de las escenas transcurren en la Universidad de Bry Mawr, donde las jóvenes cursaron sus estudios, y las restantes en Londres y París, en donde tuvieron algunos risueños percances. Gail Russell encarna a Cornelia Otis Skinner en "Escapada de amor", y Diana Lynn a Emily Kimbrough. En los otros papales de primer plano actúan Charles Ruggles, la famosa actriz del cine mudo Dorothy Gish, Beulah Bondi, James Brown, Bill Edwards y Alma Kruger. Hizo la adaptación de la novela Sheridan Gibney. La dirección de "Escapada de amor" estuvo a cargo de Lewis Allen.

En la sección de complemento dará a conocer la Paramount, "El legado del tío", o "Take it lug", comedia musical de tono humorístico. Cuenta el caso de una artista de variedades a quien un tío deja en herencia un establecimiento rural en Nevada. Encabezan el reparto de "El legado del tío", Jack Haley, Harrilt Hilliard, Mary Beth Hughes, Richard Lane, Arline Judge, Fritz Feloi y Lucile Gleason. Actúan, además, la pareja de bailarines Rochelle y Beebe y el barítono Frank Forest. Dirigió el film, Frank McDonald.

Postergóse el estreno de "Tarzán y las amazonas" en el cine Monumental

La R. K. O. Radio Pictures ha postergado el estreno, en el Monumental, de su producción "Tarzán y las amazonas", o "Tarzan and the amazonas", nueva expresión de la serie popular que presenta al personaje central en su condición de héroe de la selva, luchando contra las fieras y contra unos hombres codiciosos que tratan de robar los tesoros de una tribu.

Johnny Weissmuller, Brenda Joyce, Johnny Sheffield, Henry Stephenson, María Ouspenskaya, Barton McLane, Don Douglas y Shirley O'Hara son los principales intérpretes. El argumento proviene de las páginas de Edgar Rice Burroughs y se apoya en un libreto de Hans Jacoby y Marjorie L. Pfaelzer. Ejerció la dirección de "Tarzán y las amazonas", Kurt Neumann.

De complemento, el día del estreno no se verá "Los tres mosqueteros", según se anunció. En lugar de este film se repondrá "El enigma del collar", con Dick Powell, Claire Trevor y Anne Shirley, bajo la dirección de Edward Dmytryk.

Las reposiciones

Hasta el 5 de septiembre se aplazó la reposición de "Misión en Moscú" en el Normandie. Animan la versión de este popular libro del embajador Joseph E. Davies el gran actor Walter Huston y Ann Harding, bajo la dirección de Michael Curtiz.

—A mediados de septiembre comenzará a exhibirse en el Suipacha, "Feliz y enamorada", en tecnicolor, con Diana Durbin, Robert Falge, David Bruce y Akim Tamiroff.

—"Persecución", con Charles Laughton y Ella Raines, se exhibirá desde mañana en el San Martín de Flores.

—En el programa del Metropolitán figurará desde mañana "La realidad es un sueño", con Bette Davis, Joan Crawford, Bárbara Stanwyck y Joan Leslie, y "Los conspiradores", con Hedy Lamarr y Paul Henreid.

Amalia Bernabé, Sabina Olmos, María Rosa Gallo y Carlos Cores en una escena de "Eramos seis"

"Bajo el cielo de China" se estrenará el 7 de septiembre en el Ocean

El viernes 7 de septiembre se estrenará en el Ocean "Bajo el cielo de China", o "China sky", producción de la R. K. O. que tiene de primeros intérpretes a Randolph Scott, Ruth Warrick y Ellen Drew, acompañados por Anthony Quinn, Carol Thurston, Richard Loo, Duckie Louie, Philip Ahn, Benson Fong y Chin Kuang Chow. El argumento ha sido extraído por Brenda Weisberg y Joseph Hoffman de una novela de Pearl Buck. Dos historias de amor —la de un médico norteamericano que después de estar en China en el frente de guerra, regresa casado de los Estados Unidos, y la de una enfermera china con un guerrillero— sostienen la acción de "Bajo el cielo de China", que dirigió Ray Enright.

Fué diferida para el 6 de septiembre en la Opera, "Hotel Berlín"

Una nueva postergación ha sufrido el estreno de "Hotel Berlín", la producción de la Warner que se verá en la Opera y que se había anunciado para mañana. Infórmase ahora que su estreno se efectuará el 6 de septiembre. El argumento se ha tomado de la novela homónima de Vicki Baum. Se anticipa, además, que en la versión acentúase el ritmo de acción dramática del tema original. En los primeros puestos del cuadro de intérpretes de "Hotel Berlín" figuran Helmut Dantine, George Coulouris y Andrea King, acompañados por Faye Emerson, Raymond Massey y Peter Lorre. De la dirección de esta película se encargó Peter Godfrey.

En avión partirá mañana para los Estados Unidos el director de la Paramount

Partirá mañana para los Estados Unidos en avión el director general de la Paramount, Sr. John B. Nathan, quien permanecerá allí una temporada de tres meses. En el transcurso de su estada en Nueva York, el señor Nathan celebrará varias conferencias con el presidente de la Paramount International Films, Mr. George Weltner y con otros altos funcionarios de la organización acerca de cuestiones vinculadas con la producción y distribución del material de la empresa en la temporada de 1946. El Sr. Nathan viajará en compañía de su familia.

Por varios meses estará alejada de sus tareas la actriz Vivien Leigh

Londres, 28 (INS).—La actriz Vivien Leigh, protagonista de "Lo que el viento se llevó", ha sido internada en el hospital de la Universidad de Londres, para ser sometida a un tratamiento para combatir una afección pulmonar.

Dicha artista dijo que sus planes sobre la nueva película "Lottie Dundass", producción de Alexander Korda, se han aplazado indefinidamente y que piensa estar ausente de toda labor por lo menos cinco meses.

Agregó que pasaba el tiempo leyendo nuevamente las obras de Charles Dickens, su autor favorito desde que era niña. Su autor moderno predilecto, dijo, es John Steinbeck. Su habitación en el hospital está llena de flores, pero los médicos no le permiten recibir visitas.

UN ÉXITO ROTUNDO 2ª Semana
LO QUE DIVIERTE A Bs. AIRES!
Cary GRANT Constance BENNETT en FANTASMAS BOHEMIOS (TOPPER)
Distribuye por KRON FILM
con ROLAND YOUNG · BILLIE BURKE
ALAN MOWBRAY · EUGENE PALLETTE
MONUMENTAL
LAVALLE 780 — U. T. 31-5815

MAÑANA! ARGENTINA SONOFILM
"ERAMOS SEIS!"
con Sabina OLMOS y Roberto AIRALDI
Gran Cine Premier

Quién es Quién en "LAZOS HUMANOS"
DOROTHY McGUIRE como KATIE
20th CENTURY-FOX
Tierna... energica... decidida...
Basada en la famosa novela de BETTY SMITH
"UN ARBOL CRECE EN BROOKLYN"
Septiembre 4
AMBASSADOR

MAÑANA! ARGENTINA SONOFILM
"ERAMOS SEIS!"
con Carlos CORES y Oscar VALICELLI
Gran Cine Premier

MAÑANA! ARGENTINA SONOFILM
"ERAMOS SEIS!"
Otro gran éxito de CARLOS BORCOSQUE
Gran Cine Premier

La comedia, el equívoco, y el drama de un hogar en humana y vigorosa realización
MARIA DUVAL
MIGUEL FAUST ROCHA
"Besos perdidos"
Dirección: MARIO SOFFICI
Mañana GRAN PALACE

Así habla CAGNEY!
con la elocuencia de los puños y la pasión de un ideal
... y así entra en la 2ª SEMANA de aplausos y de elogios.
JAMES CAGNEY
SYLVIA SIDNEY
en "SANGRE SOBRE el SOL" (Blood on the sun)
con Porter Hall · John Emery · Robert Armstrong · Wallace Ford · Rosemary De Camp · John Halloran
Una producción: WILLIAM CAGNEY
Dirección: FRANK LLOYD
Distribuido por ARTISTAS UNIDOS
Gran Teatro OPERA
CORRIENTES 860 · U. T. 35-1335-6419 · C. LOCOCO S. A.
En escena: en los intervalos ejecuciones al órgano por CHARLES WILSON

AGOSTO 30 JUEVES
ESTRENO
"Los MISERABLES" Versión de la novela de VICTOR HUGO
POR PRIMERA VEZ EN CASTELLANO
UNA OBRA MAGNA EN UN MARCO DIGNO
con DOMINGO SOLER y MANOLITA SAVAL
Distribuye FILMS MUNDIALES
Gran Cine IGUAZU
LAVALLE 3480 U.T. 35-4431

¡SEGUNDA!
¡Si, hoy comenzamos nuestra segunda semana en el cine NORMANDIE con "LA GUARIDA DE FRANKENSTEIN" (INC. p. niños)
y "LA GARRA ESCARLATA"
¡El público nos teme, nos discute, nos aplaude... y no nos deja salir!
fdo.) Frankenstein Drácula El Hombre-lobo Un fantasma

DOS GRANDES PRODUCCIONES!
¡CAMPEONES! "LA RUEDA DE LA VIDA"
MAÑANA estreno Cine GLORIA

HOY ESTRENO HOY
CINE TEATRO Gran Rex
CORRIENTES 857 - U. T. 35-7000-7100
Paramount presenta la accidentada historia de un viaje delicioso!
"Escapada de amor"
(OUR HEARTS WERE YOUNG AND GAY)
Cuando estas dos ingenuas tomaron a Londres y Paris por su cuenta... ¡aquello fue el disloque!
con GAIL RUSSELL DIANA LYNN
Charlie Ruggles · Dorothy Gish
Dirección de LEWIS ALLEN
Según la chispeante novela de CORNELIA OTIS SKINNER y EMILY KIMBROUGH
Vea también este otro estreno Paramount "EL LEGADO DEL TIO" con JACK HALEY · H. HILLIARD · M. BETH HUGHES y la orquesta de OZZIE NELSON

ESPECTÁCULOS CINEMATOGRÁFICOS

GRAN PALACE—Maipú 456, 31-4868. Hoy, PULLMAN, $ 1.50. 18.20 y 22.20: **Las seis suegras de Barba Azul**, p. Pepe Arias; 17.10 y 21.10: **La caza del malvado**, Mañana, estreno: **BESOS PERDIDOS**, por María Duval y M. Faust Rocha.

NORMANDIE CINE TEATRO, 18.50 y 22.50: **La guarida de Frankenstein** (inc. niñ.), p. Boris Karloff y Lon Chaney; 17 y 21: **La garra escarlata**, p. Basil Rathbone y N. Bruce. Pl., 2. Pull., 1.50.

GRAN REX — Hoy, a las 16.45 y 21, Jack Haley en: **El legado del tío**; 18.30 y 22.30, primicia: ESCAPADA DE AMOR con GAIL RUSSELL y DIANA LYNN. Platea, $ 2.50. Pullman, 1.50.

GRAN TEATRO OPERA — Corrientes 860. 35-1335 y 6419. 18.30 y 22.30: **Sangre sobre el sol**, p. J. Cagney y S. Sidney; 16.50 y 21: **El crimen del charlatán**, p. A. Gwynne. Pl., 2.50. Pull., 2.

AMBASSADOR — Lavalle 777, 17.45 y 21.45 (en punto): **Las llaves del reino**, la difundida novela de A. J. Cronin, con Gregory Peck, T. Mitchell y Rosa Stradner; 16.20 y 21: Varied. Pullman, $ 2.

PREMIER — Corrientes 1343. 35-2113. Hoy, 18.20 y 22.20: **LA SEÑORA DE PEREZ SE DIVORCIA**. 17 y 21: UN GRITO EN LA OBSCURIDAD. MAÑANA: ERAMOS SEIS, S. Olmos.

GRAN CINE OCEAN — Lavalle 739. (32-1515). Hoy, 18.30 y 22.30: **Contigo y que, p.** Paul Muni y M. Chapman; 17.5 y 21: **Tahití, isla de amor**; 16.30: Variedades. Próx. estreno: **Bajo el cielo de China.**

BROADWAY—16.45 y 21: Varied.; 17 y 21.10: **Infamia**, c. M. Oberon; 18.45 y 22.45: **Intermezzo**, c. L. Howard e I. Bergman. Platea, $ 2. Pull., 1.50.

CINE IGUAZU — Lavalle 940. 35-4431. 8a. semana. Pull., $ 1.50. 18.20 y 22.20: ARCO IRIS (inc. p. niños): **57.000 nazis en Moscú**; 17 y 21.10: TAXI AL CIELO.

LOS ANGELES — Corrientes 1770. 35-3742 Calefacción. Cont. de 13.30 a 24 hs. **Entre la rubia y la morena**, A. Faye; **Bajo dos banderas**, R. Colman. Sección de variedades. Superpullman, $ 0.40.

GRAN CINE IDEAL — Suipacha 378. Hoy, 18.35 y 22.35: TE VOLVERE A VER, p. G. Rogers J. Cotten. S. Temple. (Gran film de D. O. SELZNICK). 17 y 21: **Ritmos y amores**, p. D. Drake. Pullm., $ 2.50.

MONUMENTAL — Lavalle 780. Las dos comedias más reideras. A las 18.25 y 22.25: **Fantasmas bohemios**, c. C. Grant y C. Bennett; 16.45 y 21: **Un latrugo en la alcoba**, Pull., $ 1.50.

PARIS—Lavalle 769. 31-2916. ESCLAVAS DE HITLER ¡Por fin fué autorizado este drama que toda mujer debe ver!: 18.45 y 22.40: ESCLAVAS DE HITLER (p. May, sol.); 17 y 21: **Héroes humildes**; 16.30 y 20.40: Var. P. 1.50 Mañ., Matinée 14-17.30. Plat., $ 1.50.

ASTOR — Corrientes 746. Actualidades. Not. c. Pétain ante los tribunales. Ataque a una base japonesa. Conferencia tripartita en Berlín. Not. Arg. c. Homenaje al soldado desconocido. Plan de destrucción. Dibujos. Platea, 0.60. Cont. de 13 a 24 horas.

GRAN CINE SUIPACHA — Suipachs 442. Hoy, 18.25 y 22.25: **Villa Rica del Espíritu Santo**; 17 y 21 hs.: **Tres chicas y un hombre**. Mañ.: **La mujer de la calle del monstruo** (inc.), W. Bendix. Pull., 1.50.

GLORIA—Av. de Mayo 1225. 38-6966. 14.30 y 20.30: Varied., **¡Ay, qué tiempos aquellos!** Ult. día: **La copla andaluza**, canciones Niño Marchena. Pull., $ 1. Mañana, dos grandes estr. españoles: **La rueda de la vida y Campeones.**

GRAN CINE FLORIDA — Florida 271 33-6133. Cont. 13 a 24. A las 15, 18.50 y 22.40, Paulette Goddard y R. Milland: **MENTIROSA INCORREGIBLE**; 13.30, 17.15 y 21.10: LE CONOCIO EN PARIS, C. Colbert y Melvyn Douglas. Cómicas y variedades.

PULLMAN. 0.40

SELECT LAVALLE — Lavalle 921, 35-0225. **Sonata de medianoche, Escándalos romanos** (inc. p/niños); **La encantadora enemiga, Lágrimas y sonrisas.** Platea 1.20

LUXOR—Lavalle 669 (31-3893). 18.50 y 22.50: LA DERROTA DE HITLER EN RUSIA; 18.15 y 20.15: Incidente en la frontera ruso-japonesa; 17 y 21: **La isla de los pecadores.** Mañana, matinée 13.45.

ROSE MARIE — Lavalle 750, CONTINUADO. $ 1. 13.30, 17.10 y 20.35: Cortas; 13.50, 17.15 y 20.40: **EL TESTIGO DOS NOVIOS**

c. J. Reynolds, B. Hutton; 15.10, 18.35 y 22 hs. (Dur. 2 horas):

LA VANIDOSA

c. Bette Davis y Claude Rains.

PETIT SPLENDID—Libertad 976. 41-1324. Cont. Pta., 1.50. AMORES A LOS QUINCE, W. Brennan; CITA EN LOS CIELOS, J. Crain, y Var. Men., tarde, 0.60. Mañana: **Tú eres mi amor y El hombre que quiso ser Dios.**

PRINCESA — Suipacha 460, (35) 1112. Continuado de 11 a 24. **Río de ensueño**, miniatura color; **Un camino en la espesura**, Variedad, cast. S. Argentinos 351. Lana Turner y John Shelton en:

LOS QUE SOMOS JOVENES

Greer Garson y Laurence Olivier en:

MAS FUERTE QUE EL ORGULLO

PLATEA, 0.40

Mañana: **La casta Susana** (no apta para menores), **Su mayor anhelo**, **Orgía musical** sensacional.

PLAZA — Corrientes 939. (35) 7777. Hoy, cont. de 13.50 a 24 hs. A las 13.50, 18 y 21.55: LA HISTORIA DEL DR. WASSELL, Gary Cooper y L. Day. A las 16.30 y 20.30: PRISIONEROS DEL TERROR, Ray Milland; a las 16 y 20.15: Variedades. $ 1.20. Mañana: **Amores a los quince, Cita en los cielos.**

SARMIENTO — Lavalle 852. 35-3338 Cont. 14.50, 18.25 y 22. Charlie Chaplin en:

EL GRAN DICTADOR

13.30, 17.5 y 20.40, W. Bendix y D. O'Keefe en:

DOS ROMEOS SIN JULIETA

16.50 y 20.25: **Nápoles, campo de batalla.** Platea, $ 1.20. Mañana: **El ruiseñor y el cuervo, Cabezudos.**

ARIZONA—Lavalle 727. 31-6967. Platea, $ 1.20. Tarde 14: **La dama duende**, D. Garcés; **Así te quiero**, T. Lusiardo; **Caprichosa y millonaria**, P. Singerman.

CAPITOL — Santa Fe 1848. 44-2379. Cont. Pull. 1.50. Men. T. 0.60. Primicia exclusiva: **Los conspiradores**, Paul Henreid-Hedy Lamarr; **La realidad de un sueño**, B. Hutton, E. Cantor, B. Davis.

CINE ARTE—Corrientes 1553, 35-8501. Calefac. 16.30 y 20.25: **Prisión de mujeres**, c. V. Romance y R. Saint Cyr; 18.25 y 22.20: **Carne y espíritu**, c. P. Blanchar y G. Leclerc, $ 1.

REAL — Esmeralda 425. 31-3800. **Con mi caballo avasallo, Engaño fué desengaño, Alegría parisién, Su patino pierdo el tino. Ayer y mañana**, etc. 0.60

ATLANTIC — Belgrano 1260, 38-2726. Cont. **El gran dictador, Dos Romeos sin Julieta, Dos veces dos**, cómicas. Pull., 1.

GRAN CINE VICTORIA—Av. de Mayo 582. 34-1493. Hoy, Cont. de 13.30. **La vanidosa, Tengo dos novios**, Variedades. 0.80

METROPOLITAN—Corrientes 1343. 38-9900. Pull. $ 1.20. 17.30 y 22.30: **La amada inmóvil** (inc. niñ.); 15.40 y 20.40: **Amok**, c. May.). Mañana: **Los conspiradores y La realidad de un sueño.**

RADIO CITY—Corrientes 2067. 48-0030. **Infierno de mujeres**, Contrabando de guerra, **Clave secreta, 4 hijos de Adán.**

ASTORIA — Suipacha 482. Cont. de 13.30 a 23.50. Variedad. **El hijo del zar, La Carmen rubia.** Precio único, $ 1.

ELECTRIC—Lavalle 836. 35-1846. Cont. **Rumbo desconocido, Delator, juez y verdugo, V. MacLaglen; Ali Babá y los 40 ladrones**, María Montes y J. Hall. 0.40

GRAN CINE TROCADERO — Lavalle 820. 35-1455. Continuado de 12.30 a 24. Calefac. Sala familiar. VARIEDADES. **Melodía de Broadway, La adorable impostora.** Super. 0.40.

CERVANTES — Belgrano 1820. 38-2608. Cont. **Canción inolvidable, Millonario sin millones**, Cómicas y variedades.

GRAN CINE METRO—Emé. Mitre 1332. 35-5591. Unico. 0.50. **El cielo y tú, Casablanca**, Cóm. y varied.

AMERICAN — Córdoba 1785, 44-0494. Día del. a M. Félix. **LA ROSA DE SANTIDAD, EL PESON DE LAS ANIMAS, RESURRECCION.** (Prog. inc. p. niños). Unico, 0.60.

CATALUSA—Corrientes 2046. 47-0662. **Una nación baila, Tengo dos novios, La vanidosa**, Bette Davis. P., 0.80.

RENACIMIENTO—Cavalle 925. 35-1850. La sugestiva María Félix en: **Amok** (pa. ra. mayores exclusiv.); **Cuando tu me quieras**, J. Negrete; Varied.

HINDU—Lavalle 842. (35-1114). Maravillosa: **Canción inolvidable**, Paul Muni; **La cena trágica**, A. Joslyn; **Cosecha peligrosa**, los Tres Chiflados.

INCA—Corrientes 1550, 35-6138. Cont. Hoy, **La póliza funesta, Edison, el hombre; Reunión en Francia**, Noticiarios P. único 0.40.

FLORIDA — G. Gilemes, 34-0275. Cont. desde las 11 horas EL ACORAZADO POTEMKIN, **Tempestad**, Ch. Boyer (inc. p. niños), Cortas. Pl., $ 1.

AVENIDA—A. de Mayo 675. De 10.30 a 24. Día cómico: 3 Chif., Pugil., Panzilla, Espag., Donald y La cumisa de Mabel, Mischa Auer. Prec., 0.60. Niños 0.30.

LUX—Corrientes 1372. De 12.30 a 24. Día cómico: Langdon, Pandilla, V. Vague, Espaguetti, Mickey y **Cabalgata alegre**, Eddie Cantor. Platea, 0.35.

ALMAGRO

ALMAGRO — Rivadavia 3876. 62-1216. Publ., 0.60. **El muerto falta a la cita** (inc.), **La gauchita chirro, Pasión imposib.**

ALCAZAR, — Corrientes 4636. 79-3970. **El deseo** (inc.), **El muerto falta a la cita** (inc.), **El hombre de la máscara de hierro.** P., 0.60.

HOLLYWOOD—Corrientes 4256, 79-4213. $ 1. **Un desolado corazón**, C. Grant; **Noche en el alma**, Dibujos y Var.

MEDRANO—Corrientes 3976, 79-3501-02 $ 1. **El gran dictador**, c. Ch. Chaplin; **Dos Romeos sin Julieta.** Dib. y Var.

ROCA — Rivadavia 3753, 62-1516-17. $ 1.20. Calef. **Amok**, c. M. Félix (no ap. men.), **Molinos de viento**, M. Mercader; **Brasil**, c. T. Guizar. Dibujos y Var.

LUMIERE — Belgrano 3270. 45-2838. **Frente a la vida, Resurrección** (in.), **México de mis recuerdos.** Damas, 0.25.

BARRACAS y BOCA

OLAVARRIA — Olavarría 635. 21-0454 **Siempre en apuros, Gente de Postín**, Abbott y Costello; **Fantasmas bromistas**, etc.

DANTE — Alte. Brown 1243. Hoy: Sección variedades. **Caprichos del corazón; Cumbres de pasión** (inc. niños).

GUEMES — M. de Oca 972, 21-4072. Plat., 0.50 y 0.30. **El cisne negro, Odio que mata** (inc. niñ.), **La vuelta del Cisco Kid.** Cóm y varied.

BELGRANO

Gral. BELGRANO — Cabildo 2165. 73-7300. Cont. **Amores a los quince** (tec.), **Cita en los cielos.** Var. P. 1.50. Mañ.: **Tú eres mi amor, El hombre que quiso ser Dios.**

RITZ—Cabildo 685. 73-0686. Cont. 15 a 24. **Amores a los quince**, W. Brennan; **Cita en los cielos**, L. McCallister. Var. Plat. 1.50. Mañana: **Tú eres mi amor y El hombre que quiso ser Dios.**

CINE GENERAL PAZ — Cabildo 2702 (76) 3344. Hoy, a las 18.20 y 22.20: TENER Y NO TENER, Humphrey Bogart y Laurell Bacal; a las 16.50 y 20.55: ERAN CUATRO ENAMORADAS. Ann Sheridan y Alexis Smith; a las 15 y 20 hs.: **Enemigos feroces del hombre.** P. $ 1

MIGNON — Juramento 2433, 73 - 3899. 15 a 24. Cont. Pull., 1.50. **La realidad de un sueño**, J. Crain; **Los conspiradores**, H. Lamar. Mañana, $ 1.. Primicia: **La estirpe del dragón**, K. Hepburn (in.).

CABILDO — Cabildo 2347. 73-3852. Cont. Compl., 0.80. Men., 0.30. **Jardín de Alá** (tec.), Charles Boyer; **Fuego otoñal**, Walter Uston; **Juventud irresponsable**, Mañ.: **La amada inmóvil** (inc. p. niñ.), niños), Cortas. Pl., $ 1.

ELITE—Cabildo 3241. 70-5122. **Goldwing Follies**, Hnos. Ritz (tec.); **Escándalos romanos, E. Cantor** (in.), **Tempestad**, Mischa Auer. Prec., 0.60. Niños 0.30.

PRINCIPE — Cabildo 2327. 73-2781. 15 a 24 hs. Cont. **Distinto amanecer, Todo un hombre**, F. Petrone; **Su mejor alumno**, E. Muiño. Mañana: **La cabalgata del circo**, H. del Carril y L. Lamarque.

IDEAL MONROE — Monroe 3245. 73-7538. **Sodá, sangre y sol**, J. Negrete; **Los hijos mandan, Mi alteza en peligro.** 0.50.

BELGRANO—Cabildo 2356. **Cosecha peligrosa**, p. los tres chiflados; **La cena trágica**, p. Evelyn Keyes; **Canción inolvidable**, p. Paul Muni y Merle Oberon.

BOEDO

EL NILO—Boedo 1063. 45-2984 y 9622. Continuado. **Canción inolvidable, Millonario sin millones, Farsa conyugal**, El cazamoscas, Variedades.

CABALLITO

ASTRO—Rivadavia 5456, 60-6246. Hoy cont. de 13.50 a 24. ESCANDALOS ROMANOS (inc. p. men.); HIJO Y RIVAL, EL ESPECTRO ERRANTE.

RIO DE LA PLATA—Parral y Gaona. 60-5705. Cont. 17.20 y 22.10: LA AMADA INMOVIL, S. Gómez Cou. (inc. niñ.); 15.50 y 20.40: SONATA DE MEDIANOCHE, I. Paderewsky: 14.15 y 19.15: **Hije de mi alma**, J. Boles. Platea, $ 1.20. Mañana: **Cita en los cielos, Amores a los quince.**

PRIMERA JUNTA — Rivadavia 5338. 60-3950. 17.50 y HOY, ULTIMO DIA DE LA SUPER PRODUCCION (en tec.): CANCION INOLVIDABLE, M. Oberon y P. Muni; 15.50 y 20.40: **Millonario sin millones**, A. Miller: 14.30 y 20: Variedades. Comp., 1.20. Noche, loc. num.

CONDOR—P. Goyena 127. 60-0221-3388. Cont. desde 14.15. Primicias. **La cabalgata del circo**, L. Lamarque, H. del Carril; **Amok**, María Félix (no apta men. 16 años), **Paraiso infernal**, M. Chapmann (inc. niños). Mayores, Platea, $ 1.20.

LEZICA — Rivadavia 4622. 60-9695. Hoy, 15 hs.: **Detrás del sol naciente, Resurrección** (castellano), inc. niños: **Sombras en la nieve, R. Taylor** (inc. niños). 0.60 y 0.30.

PELLEGRINI — Gaona 1356. 59-1607. Cont. 14 a 24. ESCANDALOS ROMANOS (inc. p. n.), E. Cantor; GOLDWYN FOLLIES, W. Zorina; **Amor a segunda vista**, A. Shotern. Compl., 0.60.

L. LAMARQUE—Espinosa 574, 43-3472. El escándalo, **Allá en el rancho grande, La mujer y la selva.**

ASAMBLEA — 60-3022. **Mouja alférez**, M. Félix; **Romeo y Julieta**, Cantinflas; **Pequeña Sra. de Pérez**, 0.60 y 0.30.

COLEGIALES

ARGOS — Fco. Lacroze 3455. Calef. Extraord. progr. **Amok**, M. Félix; **Brasil**, T. Guizar; **Molinos de viento.** (Prog. no apto men.). Pull., $ 1.

REGIO — Córdoba 5055. 51-3350. Calef. Hoy extraord. prog. **Un desolado corazón**, C. Grant; **Noche en el alma**, H. Lamarr. Variedades Pull., $ 1.

RIALTO—Córdoba 4287, 71-4795. **Amok** (no apta men. 16 años), **La amada inmóvil** (in.), **Mi reino por un torero.**

ALVAREZ THOMAS—A. Thomas 841. (54-4999). **Canción inolvidable, Millonario sin millones**, Cortas.

FLORES

FLORES — Rivadavia 6661. 63-3701. Platea, 1.50. 18.10 y 22.20: AMORES A LOS QUINCE, W. BRENNAN (tecnic.); 16.20 y 20.30: CITA EN LOS CIELOS, L. McCallister; 15 y a las 20: Variedades. Mañana: TU ERES MI AMOR, P. Goddard, y EL HOMBRE QUE QUISO SER DIOS, N. Asther.

SELECT—J. B. Alberdi 2941. 67-8145. **Amok, La cabalgata del circo, Caprichosa y millonaria.** (Prog. n. ap. m.).

SAN MARTIN — Rivadavia 7060. 63-3365. El fantasma de Canterville, Ch. Laughton; Perdidos en un barco, Abbott-Costello. Varied. Mañ.: PERSECUCION.

PUEYRREDON — Rivadavia 6871. 63-0389 18 y 22.30: **Amok** (único, p. may.), M. Félix: 16.20 y 21: **Brasil**, c. T. Guizar; 14.40 y 19.30: **Molinos de viento.**

FENIX — Rivadavia 7802, (67) 9520. **Un desolado corazón**, c. Cary Grant; **Noche en el alma**, c. Hedy Lamarr y G. Brent, Varied, COMPL., $ 1.

REX—Gral. Artigas 60. 63-1667. 17.20 y 22: **Fantasía**, de Walt Disney: 15.45 y 20.25: **El delator**, c. Victor McLaglen y Preston Foster: 15 y 19.40: Variedades.

CONTINENTAL — Carabobo 945. 63-2218. **El diablo dijo no**, G. Tierney; **En el viejo Nueva York.** Sec. variedades.

COLISEO DE FLORES — Bonorino 36. 63-6181. **Canción inolvidable**, P. Muni-M. Oberon: **La cena trágica**, Dib. y var.

VARELA — Varela 1136. 63-0979. **Las modelos**, R. Hayworth; **Domicilio desconocido**, P. Lukas; **La rival de si misma.** Pull., 0.40. M., 0.30.

COLUMBIA—La mujercita (inc. niños 16 años), **Héroes a la fuerza, Los enredos de papá**, P., 0.30.

PALERMO

ROSEDAL — Serrano 2454. (72-3101). T. 33.50 y N. 19. Amor, P. Serrador; **Amok**, M. Félix (no apta p. men de 16 años); **La amada inmóvil**, S. G. Cou, G. Bernal (inc. p. niños).

ODEON PALACE—S. Fe 3363. 71-0687. **Hombres olvidados, El romance de los siete mares**, S. Hayward; **La dama y el monstruo**, R. Arlen (prog. in.). Pull. 0.40

PARK — Santa Fe 4196. (71-3404). T. 14.50 y N. 20. El Halcón en México, T. Conway; Mi plata por un marido, L. Day; Los tres caballeros, de W. Disney. Men. 0.40. Mañana: **Amores a los quince, Cita en los cielos.**

COLISEO PALERMO — Serrano 2437. (71-1720). Cont. 14.30: **La tragedia del puente, Noche de sup**licios, Los desposjadores del mar, Odio que mata, M. Obeid (inc. p. niños) Platea, 0.40. Mañana: **El canto del cisne.**

(Continúa en la página siguiente)

LA PATERNAL

Pte. MITRE—Gral. Artigas 1788, 59-3154. **Escándalos romanos, E. Cantor** (i. n.), **Fuego otoñal, El valentón**, P., 0.60.

NORTE

GRAND PALAIS — Santa Fe 2840. 42-4465. Hoy: **Variedades, Cosas de importancia, La Bohary era una dama**, L. Bali (tec.); **La cruz de Lorena** (inc. niños), P. Aumont. Pull., 0.50, Mañana: **La dama duende.**

PALAIS BLEU—S. Fe 2541. 44-5845. 15 y 19.30. Explosivo, Jean Parker; Brasil, C. Guizar y Aurora Miranda; **La amada inmóvil**, Sgo. Gómez Cou. (pull.

BIJOU—Pueyrredón 965. 47-2316. Hoy: **El paraiso del Pacífico, El ángel cieco, En alas de la canción** (tec.). Pull., 0.40. Mañana: **La séptima cruz** (inc. niños).

ROXY—Las Heras 2460. Hoy: **Amok**, p. M. Félix (no apta p/men. de 16 años). **La dama duende**, p. D. Garcés: **Bienaventurados los que aman**, Platea, $ 1.20.

PALAIS ROYAL—S. Fe 2450, 44-2692 15 y 19.40: **¡Ay, qué tiempos aquellos!**, Mapy Cortés; **Mateo**, Luis Arata y José Gola; **Peñón de las ánimas**, Jorge Negrete y María Félix. Pullman, 0.50.

ONCE

ONCE—Rivadavia 2866. 47-5137. Plat., 1.50. Cont. 18 y 22.20: **Amores a los quince**, W. Brennan (tec.); 16 y 20.30: **Cita en los cielos**, E. O'Brien; 15.10 y 19.50: Variedades. Niños, 0.60. Mañana: **Tú eres mi amor**, P. Goddard, y **El hombre que quiso ser Dios**, H. Walker.

ALBA — Moreno 2967, 45-3780. Hoy: **Volveremos a vivir**, p. P. Henreid; **Caprichos del corazón**, p. L. Howard. Variedades.

LORIA—Rivadavia 3058. 62-1436. Sobretodo el Espedas, El forastero, Sinvergüenza. Mañ.: **Su mejor alumno.**

COLUMBIA—La mujercita (inc. niños 16 años), **Héroes a la fuerza, Los enredos de papá**, P., 0.30.

PALERMO

ROSEDAL — Serrano 2454. (72-3101). T. 33.50 y N. 19. Amor, P. Serrador; **Amok**, M. Félix (no apta p. men de 16 años); **La amada inmóvil**, S. G. Cou, G. Bernal (inc. p. niños).

ODEON PALACE—S. Fe 3363. 71-0687. **Hombres olvidados, El romance de los siete mares**, S. Hayward; **La dama y el monstruo**, R. Arlen (prog. in.). Pull. 0.40

PARK — Santa Fe 4196. (71-3404). T. 14.50 y N. 20. El Halcón en México, T. Conway; Mi plata por un marido, L. Day; Los tres caballeros, de W. Disney. Men. 0.40. Mañana: **Amores a los quince, Cita en los cielos.**

COLISEO PALERMO — Serrano 2437. (71-1720). Cont. 14.30: **La tragedia del puente, Noche de sup**licios, Los desposjadores del mar, Odio que mata, M. Obeid (inc. p. niños) Platea, 0.40. Mañana: **El canto del cisne.**

(Continúa en la página siguiente)

Los espectáculos que restan de los artistas franceses

El conjunto francés del Odeón acaba de ofrecer sus últimos espectáculos de abono. Quedan ahora las funciones extraordinarias, a precios reducidos, que realizará hasta el 2 de septiembre próximo. Hoy llevará a escena "L'otage" en vespertina y "La parisienne" y "Feu la mère de madame" por la noche; mañana, que es feriado, tres espectáculos: "matinée" con "Le jeu de l'amour et de la mort" y "Les precieuses ridicules"; en la vespertina, "La parisienne" y "Feu la mère de madame", y por la noche, "L'otage"; el viernes por la tarde el recital poético titulado "L'humour et la poèsie" y en la velada "Histoire de rire"; el sábado "Histoire de rire" e "Hymenée" por la tarde y por la noche, respectivamente, y el domingo 2 se repetirá en la "matinée" "L'humour et la poèsie" y en la vespertina "Hymenée", quedando por determinarse el espectáculo de despedida de esa noche. El conjunto saldrá de inmediato para Chile, luego ofrecerá una breve serie de funciones en Montevideo y en seguida regresará a Francia, donde espera trabajo impostergable a sus primeras figuras.

Próximas actividades en la sala del teatro Colón

Mañana a las 18 se llevará a efecto en el teatro Colón una sesión coreográfica, bajo la dirección de Roberto Kinsky, de acuerdo con el siguiente detalle: "Concierto", de Mozart; "El espectro de la rosa", de Weber, y "Scheherezade", de Rimsky-Korsakoff. En la interpretación de estas obras actuarán los bailarines solistas María Ruanova, Leticia de la Vega, Nélida Cendra, Estela Deporte, Angeles Ruanova, Blanca Zirmaya, Michel Borovsky, Jorge Tomin y Víctor Ferrari.

—El viernes próximo a las 21, en la función 13a. bis de gran abono, subirá a escena "Hansel y Gretel", de Humperdinck. Dirigida por Fritz Busch, será cantada con el siguiente reparto: Zaira Negroni (Hansel), Clara Oyuela (Gretel), Emma Brizzio (Gertrudis), Sara César (Bruja), Marcelo Urízar (Pedro), Tota de Igarzábal (Sabiolino) y Consuelo Ramos (Rocío). El espectáculo será completado con el "ballet" "El lago de los cisnes", de Tchaikowsky, a cargo de Roberto Kinsky, y con la participación de María Ruanova y Jorge Tomin.

—El sábado, en representación de carácter popular, se repetirá "Lucía de Lammermoor", de Donizetti, dirigida por Bruno Mari y con el concurso de Blanca Baigorri, Pedro Mirassou y Víctor Damiani, en los papeles principales.

—El domingo por la tarde, en función extraordinaria, se ofrecerá un espectáculo lírico-coreográfico. El programa, bajo la dirección de Albert Wolff, es el siguiente: "L'enfant et les sortileges" y "La Valse", de Maurice Ravel, y "Harrild", de Roberto García Morillo.

LA SOCIEDAD DE AUTORES AGASAJÓ A V. M. CUITIÑO

Una expresiva manifestación de simpatía constituyó el banquete que la Sociedad General de Autores de la Argentina (Argentores), con la adhesión de varias entidades afines, ofreció en un restaurante céntrico en honor de su ex presidente, el Dr. Vicente Martínez Cuitiño, con motivo de su actuación descollante al frente de aquélla por espacio de varios años. Asistió al acto una concurrencia de cerca de doscientas personas, entre las que se encontraban las figuras más representativas de las letras y del teatro. En la cabecera de la mesa tomaron ubicación junto al obsequiado, las actrices Camila Quiroga, Blanca Podestá, Iris Marga, Fanny Brena, Irma Córdoba, Luisa Vehil, Berta Singerman, Amanda Varela, Blackie, los doctores Juan Pablo Echagüe y José Heriberto Martínez, y los representantes del Cartel europeo y autores españoles, Sres. Giacompol y Ramos, y delegaciones de asociaciones teatrales de nuestra metrópoli y del Uruguay. A los postres, y luego de leídas las adhesiones, entre las que se destacó un cablegrama enviado por los autores teatrales de Cuba, usó de la palabra el Dr. Carlos S. Damel, presidente de Argentores, quien comenzó destacando el acierto con que el obsequiado había dirigido los destinos de la entidad por espacio de tres años, "a través de los cuales —dijo— había logrado algo por lo que venían bregando desde hacía más de un cuarto de siglo: el voto individual y la afirmación de su democracia, cuya ausencia menoscababa la jerarquía espiritual de una sociedad de escritores y proyectaba sombras sobre la conciencia de muchos de sus componentes". Señaló luego la acción en favor de la personería jurídica de la entidad y la solución de un pleito con la Sociedad de Empresarios relacionado con el aporte público de cinco centavos sobre cada localidad. Se refirió después a la labor que el Dr. Martínez Cuitiño ha desempeñado como comediógrafo argentino, detallando varias de sus más celebradas piezas, y luego de algunas consideraciones generales terminó brindando por la felicidad del obsequiado y por su obra. A continuación habló el Sr. Héctor G. Quiroga, en representación de la Sociedad Argentina de Empresarios Teatrales, comenzando por destacar el hondo significado del homenaje que se le tributaba, para referirse a la personalidad del escritor y comediógrafo rioplatense de fina sensibilidad, evocando, en tal carácter, el recuerdo de la consagración que Martínez Cuitiño obtuvo en España el año 1921, en el escenario del teatro de la Princesa, de Madrid, el debutar Camila Quiroga con "La fuerza ciega", consagrada más tarde en el Antoine de París, en el Manhattan Opera House, de Nueva York, y demás capitales del continente americano. Acallados los aplausos que saludaron el discurso del señor Quiroga, habló el actor Víctor Eiras, leyendo, en representación de Nicolás Fregues las palabras de adhesión de la Asociación Argentina de Actores. Después, el presidente de la Sociedad Argentina de Autores y Compositores de Música, D. Francisco Lomuto, leyó algunas palabras, expresando el saludo de esa entidad. Seguidamente, don Ovidio Fernández Ríos usó de la palabra en nombre de la Corporación de Autores del Uruguay, señalando la personalidad literaria del Dr. Martínez Cuitiño, para terminar su discurso diciendo:

"Copa de cristal transparente, rebosante de agua purificada de sabiduría; jaz de alta dignidad y perfume de las rosas de la bondad y el honor. Por esas tres virtudes integrales del querido maestro y noble hermano, brindo emocionado; y brindo también por su felicidad personal, por sus éxitos de ayer, por sus victorias de mañana y por su nombre ilustre ya grabado en la historia del teatro de América con el prestigio eminente de una leyenda triunfal".

Luego, el poeta Fernán Silva Valdés, leyó, en representación de la Asociación General de Autores del Uruguay, un conceptuoso discurso, destacando nuevas facetas del obsequiado, para recitar, finalmente, un inspirado romance suyo evocando la actuación de los exilados argentinos en Montevideo y otros conceptos sobre la confraternidad argentino-uruguaya. Acto continuo, en nombre del ministro de Instrucción Pública y Previsión Social del Uruguay y del Círculo de la Crítica de Montevideo, usó de la palabra el agregado cultural de la embajada de ese país en nuestra capital, don Edmundo Bianchi, quien leyó una página literaria evocando la figura del Dr. Martínez Cuitiño. Pronunció también algunas palabras D. José A. Yepes, transmitiendo la adhesión de la Federación del Espectáculo Público, y el periodista D. Enrique Rodríguez Fabregat significó, en nombre del diario "El Tiempo" de Montevideo, la presencia espiritual del periodismo de la vecina orilla en la demostración tributada. En nombre del Círculo de la Prensa, D. Leonidas de Vedia hizo una elocuente improvisación testimoniando los votos de simpatía que la entidad abrigaba hacia el Dr. Martínez Cuitiño. En representación de los amigos personales del obsequiado habló, finalmente, el Dr. Nerio Rojas, leyendo un discurso, en el que luego de reseñar sus altas cualidades de comediógrafo, recordando su consagración en la Ciudad Luz a través de "La fuerza ciega", esbozó una semblanza del agasajado, para referirse al culto que el Dr. Martínez Cuitiño practica de la amistad. El orador terminó diciendo:

"El escritor de cualquier orden, tanto en la ciencia como en las letras, tiene una función docente. Es un espontáneo funcionario de la cultura y tiene el deber de contribuir a la formación de la conciencia colectiva. Esa es la responsabilidad de los escritores, contra cuyo abandono se agitó Mac Beach en sus magníficos alegatos. El escritor en su torre de marfil, el estudioso en su gabinete, son artistas o sabios sin emoción cívica y sin proyección colectiva, pues la ciencia por la ciencia y el arte por el arte son, como lo dijo el filósofo, una serpiente que se muerde la cola. Su obra puede dar artículos de lujo, pero lo imperecedero está en el medio social con su perspectiva histórica. La inteligencia impone ciertos deberes y ellos son imperativos, sobre todo en las épocas de crisis, cuando la regresión dictatorial a la barbarie busca en ella a sus primeras víctimas. La autoridad basada en la fuerza se mantiene a condición de anular la jerarquía del pensamiento libre. Si esta libertad pertenece tanto al obrero como al intelectual, el segundo debe ser su mejor guardián, y para cumplir esa función, los trabajadores del espíritu no pueden quedar indiferentes ante la agitación de la sociedad".

Finalmente expresó el Dr. Nerio Rojas:

"Señores: brindemos por Martínez Cuitiño, amigo completo y escritor ejemplar; por sus triunfos futuros; por la cultura dentro de la libertad; por la felicidad argentina dentro de su constitución".

Acallados los aplausos con que fueron saludadas estas palabras, se puso de pie, entre cálidas demostraciones del auditorio, el Dr. Martínez Cuitiño, quien en una interesante y elocuente improvisación se refirió a los conceptos vertidos por cada uno de los oradores que le habían precedido en el uso de la palabra, para referirse luego a la marcha próspera de Argentores, "fruto —dijo— del espíritu de colaboración puesto de relieve por sus compañeros de la junta directiva", para señalar después la necesidad de que todas las fuerzas de la entidad autoral y de las entidades afines del teatro colaboren para el mayor afianzamiento del arte escénico en nuestro país, en una indisoluble comunidad de sentimientos. El Dr. Martínez Cuitiño fué muy aplaudido al terminar su improvisación.

Hoy llegarán a Buenos Aires Benavente y Lola Membrives

En el vapor Cabo de Buena Esperanza son esperados hoy en nuestra capital la celebrada actriz de comedia Lola Membrives y el prestigioso comediógrafo español D. Jacinto Benavente. Acerca de su llegada, nuestra agencia en Montevideo nos envía el siguiente despacho:

Montevideo, 28 (Esp.). — A bordo del Cabo de Buena Esperanza llegaron en las últimas horas de la tarde de hoy, de paso para Buenos Aires, el autor Jacinto Benavente y la actriz Lola Membrives, acompañada de su hijo, Dr. Juan Reforzo, y de los principales integrantes de la compañía. El Sr. Benavente, que se halla en buenas condiciones físicas, expresó que permanecerá dos meses largos en esta capital, donde estrenarán "Titania", su última obra, para dirigirse luego a Santiago de Chile, a efectos de cumplir un contrato ya subscripto y venir a Montevideo, tal vez hacia fines de año. Por último, el señor Benavente se mostró complacido del viaje que realiza, estimándolo muy conveniente. La motonave siguió viaje a Buenos Aires esta noche.

—Por su parte, el presidente de la Comisión Nacional de Cultura, doctor Gonzalo Bosch, ha enviado al señor Benavente el siguiente telegrama:

"En vísperas de su llegada a nuestra tierra, complázcome en adelantarle, en nombre de la Comisión Nacional de Cultura, mi cordial saludo de bienvenida e invitarlo a presenciar una función en su honor con "Los intereses creados", cuyo éxito, que sobrepasa las cien representaciones, constituye un homenaje anticipado del público y la cultura argentinos al maestro ilustre y grato huésped".

El Sr. Benavente contestó a ese despacho en la siguiente forma:

"Estoy orgulloso porque esa comisión hará representar en el Teatro Nacional de Comedia "Los intereses creados", y especialmente satisfecho porque desde hace quince años tengo cedida esa comedia a los actores. Acepto complacido su gentil invitación para presenciar la representación de la obra. Agradecidísimo, saluda a Uds. Jacinto Benavente".

En consecuencia, se ha dispuesto que "Los intereses creados" ocupe el cartel hasta el 5 de septiembre próximo, en cuya fecha tendrá lugar la función en honor de D. Jacinto Benavente. Con tal motivo el estreno de la comedia de Pedro E. Pico "La historia se repite..." ha sido diferido para el día 7 del mismo mes.

MUSICA

En el Odeón y el Smart se dieron audiciones de música

Ayer por la tarde efectuaron su presentación en la sala del teatro Oeón las concertistas norteamericanas Joana y Louise Leschin, quienes ofrecieron un recital a dos pianos. Estas instrumentistas, que actualmente están realizando una "tournée" artística por la América del Sur, impresionaron en forma favorable, acreditando un notable grado de precisión y ajuste, técnica segura y brillante, fraseo claro y dúctil personalidad musical. Estas dotes tuvieron oportunidad de ponerse de manifiesto en el desarrollo de un programa que incluía composiciones de Händel - Gorno, Bach - Leschin, Mozart-Busoni, Brahms, George Gershwin, Arensky, Milhaud, Infante, Saint- Saëns y una transcripción para dos pianos de "La Valse", de Maurice Ravel. Su labor, muy atrayente, fué justamente celebrada por el auditorio, debiendo las intérpretes añadir varias páginas en calidad de bis.

—Por la noche realizó un concierto, en el teatro Smart, el violoncelista Nicolás Arène, con el auspicio del embajador de Francia, y a beneficio del Comité Francés de Socorro a las Víctimas de la Guerra. Un programa serio y de compromiso, integrado por obras de Bach, Händel, Beethoven, Mendelssohn ("Sonata en re mayor"), Gabriel Fauré, Granville Bantock y Gaspar Cassadó, permitió al citado concertista evidenciar sus aptitudes naturales, haciendo gala de un mecanismo ágil, sonoridad cálida y expresiva, afinación inobjetable y notable variedad de matices. Muy bien secundado al piano por Valentín Zubrisky, brindó versiones de categoría, que encontraron la calurosa adhesión del público.

—Hoy a las 21.30 se llevará a efecto en el salón de la Asociación Cristiana de Jóvenes un concierto correspondiente el VI período de su hemiciclo musical. Presta su concurso la orquesta de arcos del Conservatorio Nacional de Música y Arte Escénico, bajo la dirección de Bruno Bandini, actuando, en calidad de solistas, Mafalda Napolitano de Quarantino y Bernardo Altmann. El programa comprende obras de Lladow, Coppa, Fiorillo, López Buchardo-Bandini, Williams, Bach-Schiuma, Mozart, Händel-Bandini, Sanmartino y Pugnani-Keisler.

—En el salón del Instituto Francés de Estudios Superiores se realizará hoy, a las 18.45, una audición vocal, dirigida por Ada Poliakowa y con el concurso de Dora González, Lucrecia Etchegaray, Mercedes Papa Rúa, Alberto Grigera y Anne Christie. Melodías de Mozart, Nin, Rimsky - Korsakoff, Tchaikowsky, Händel, Saint-Saëns y Dunaevsky, han sido incluídas en el detalle.

—Organizado por la Asociación Tucumana, se tributará esta tarde a las 18.30, en la Sociedad Científica, un homenaje a Juan Bautista Alberdi, con motivo de cumplirse el 135o. aniversario de su nacimiento. Intervendrán Perla Argerich Beascochea, Raquel Madina y Alberto Varady, quienes interpretarán diversas composiciones musicales de Alberdi. Pronunciarán, además, disertaciones alusivas los señores José Carlos Astolfi y Pedro Sofía.

—En la Casa del Teatro se llevará a efecto hoy a las 18.30 una audición, organizada por la Asociación Guitarrística Argentina. Prestan su concurso María Angélica Funes de Caparelli, Blanca Rosa Bazán Vera, María Luisa Mesina de Tonini y Vicente Caparelli, quienes desarrollarán un variado detalle.

—La pianista Leonilda Mazzeo verificará el viernes próximo a las 18 un concierto, en la Sociedad Científica, con el auspicio del Círculo de Bellas Artes Juan Sebastián Bach. Otras de Scarlatti, Bach-Tausig, Chopin, Aguirre, López Buchardo, Debussy, Schubert y Liszt, figuran en el programa.

Cumplirá una pieza cómica cien representaciones

Hoy cumplirá su centésima representación consecutiva en el teatro Boedo la pieza cómica de Julio A. Burón "Las cosas que hay que aguantar para poderse casar", con la cual ha obtenido un éxito popular el conjunto encabezado por la actriz Pierina Dealessi y el actor Gregorio Cicarelli.

TEATRO SMART ★★ MAÑANA Estreno en Este Teatro Paquito BUSTO CON Ema MARTINEZ EL PIBE del ALMACEN 3 Actos Cómicos de ARNICHES y ESCOBAR

MAÑANA! ERAMOS SEIS! Sobre la famosa novela de la notable escritora brasileña María José DUPRE Gran Cía. Premier

Sugestiones G&Ch De interés para las Damas

"SOUTIEN" Estilo "Relicario", de batista de algodón y rayón. $ 1.35

FAJAS Tubulares, de tejido de rayón, algodón y goma. Alto, 45 cm., $ 5.90

FAJAS Tubulares, de tejido de rayón con goma, reforzadas con satén. De 45 centímetros de alto, pesos 13.90; de 40 centímetros. $ 12.90

Anexo - 2.° Piso

Mañana, feriado, abierto Medio Día El Restaurant funcionará como de costumbre.

Precios Especiales GATH & CHAVES

Garantiza Calidad - 33 Avda. 1960 - Florida y Cangallo R. 28

Cine RENACIMIENTO LAVALLE 925 U.T. 35-1858 UN SUPER-PROGRAMA HOY Y DIAS SIGUIENTES María FELIX Amok (No apto p. men.) Cuando tú me quieras con JORGE NEGRETE y MARIA ELENA MARQUES Estreno exclusivo en la Capital

TEATRO SMART ★★ MAÑANA Estreno en Este Teatro Paquito BUSTO CON Ema MARTINEZ EL PIBE del ALMACEN 3 Actos Cómicos de ARNICHES y ESCOBAR

Riase con EL PIBE PIRAÑA VIERNES 31 Estreno PUM! PUM! de JULIO A. BURON Juan DARDES Teatro VARIEDADES LIMA 1615 23-1303 Plaza Constitución

MAÑANA! ERAMOS SEIS! Gran Cía. Premier La vida de un hogar como muchos con sus alegrías y sinsabores.

EN VISPERA DE SU REGRESO A FRANCIA! Los 5 últimos días de actuación (MIERCOLES-JUEVES-VIERNES-SABADO Y DOMINGO DESPEDIDA) de la COMPAÑIA FRANCESA de COMEDIA Dirección: Jean Marchat PLATEA (VESPERTINA o NOCTURNA.) $ 8.- Teatro ODEON ESMERALDA 367 · U.T. 31-3633

ESPECTÁCULOS CINEMATOGRÁFICOS

(Continuación de la página anterior)

PALAIS BLANC—S. Fe 3085. 71-1846. 15.30 y 20: Evidencia secreta, Orquídeas mortales (inc. niñ.), Vivamos de nuevo, A. Sten y Fredric March. Prec. ún. 0.50.

NATIONAL — Santa Fe 5280. Hoy: Ambos, p. M. Félix (no apta pmen. de 16 años), La dama duende, p. D. Garcés; Como aman los tontos. Platea, 1.20.

LONDRES — Cnel. Díaz 1427. 79-0263. Grito de rebelión, Cuatro hombres y una plegaria, Variedades.

SAAVEDRA

CUMBRE—70-5572. Luz en el alma (inc. niñ.), La porfiada Irene, Cómicas.

AESCA—70-8419. Los desalmados, R. Scott; Cinco hombres, L. Howard; La injuria, C. Trevor.

ESTRELLA — Cabildo 3948. 70-8169. Capitán aventurero, Así es mi tierra (inc. niñ.), Virgen forjó una patria.

SUR

NATIONAL PALACE—San Juan 2461. (45-1723). Cta., 0.60. Cont. Tres días de vida, Erroll Flynn; Confesiones de un agente secreto, E. Robinson. Sec. var.

GRAN SUD—B. de Irigoyen 1652. 23-6844. Calef. Rosa de abolengo, Greer Garson; La caza de Yarlee, R. Taylor. Sec. variedades. Continuado. Comp., 0.60.

COLISEO—B. de Irigoyen 500. 38-2127. F. Gravet: El gran vals; G. Mac Donald: La amarga dulzura. Variedades.

ATENEO—Piedras 646. 33-6346. María Celeste, Con las alas rotas, M. Ortiz; Son cartas de amor. Continuado.

CECIL — Defensa 849. 33-5679. Eran cinco hermanos, Una chica con sal, Hija de Neptuno (P. I. n.). 0.60.

UNION — Independencia 2870. 45-2865 Tarde: No hay función. Congreso Unión Ferroviaria. Noche, 18.50. Continuado: Cabildos in Kentucky, Maestros de baile, Hardy; El hijo de Alí Babá, E. Cantor.

RIVAS — Rioja 2054. 61-1841. HOY: Sombras en la nieve, p. R. Taylor (inc. p. n.); Las siete novias, p. K. Grayson.

BUEN ORDEN—B. de Irigoyen 1521. 23-7385. Cont. La cabalgata del circo, Libertad Lamarque y H. del Carril; Amok, María Félix; Tierra de audaces, Jorge Negrete. (Prog. exc. p. mayor.). Plat. 1.20

GARDEL—Bolívar 1032. 34-7155. Pasaje a Marsella, Murieron con las botas puestas, Desafiando a la muerte.

S. TELMO — Chacabuco 966. 33-2894. Mi novia es un fantasma, El solterón, Un bebé de París.

VILLA DEVOTO

NOBEL — Av. Pco. Beiró 5258. 50-5852 Tocco a la fuerza, Aventuras de Marco Polo, La mujer del pueblo.

LASTRA — Pco. Beiró 4379. 50-4533 Sombras en la nieve (inc. niñ.), Sinfonías dislocadas, Codicia y castigo. Platea, damas, 0.30. Noche, loc. num.

DEVOTO — Nueva York 3330. 50-1443. Pl. 0.60, Men. 0.30. 7 mujeres, Hay que casar a Paulina, El capitán aventurero.

UNIVERSAL — Lacar 3176. Embrujo, Mi amor eres tú, Margarita, Armando y su padre, F. Parravicini. 0.40 y 0.20.

VILLA DEL PARQUE

GRAN BIJOU — Cuenca 2734. 50-1538. 14.45 y 20: La hermanita de su criado, Almas prisioneras. Variedades. Damas, 0.30. Noche, loc. numeradas.

PARQUE—Cuenca 3256. 50-4448. T. 15 y N. 20: Canción inolvidable, P. Muni; Rumbo a la libertad. Variedades.

PROVINCIA DE BUENOS AIRES

LA PLATA

COLISEO PODESTA—A las 16 y 20.30: Su esposa diurna y Su mejor alumno.

PARIS—A las 16.15 y 20.45: La señora princesa y Tras ellos, ellas.

ASTRO—A las 16.15 y 20.45: Así son ellas y Cuando tú me quieras.

SELECT—A las 16 y 20.30: La importancia de ser ladrón y Se abre el abismo.

SAN MARTIN—A las 14, 17.20 y 21: Cabeza de familia e Intermezzo.

MAR DEL PLATA

OPERA CINE TEATRO—U. T. 4405-06. 16.15 y 20.15: La realidad de un sueño; 18 y 22: Los conspiradores.

GRAN CINE AMBASSADOR — U. T. 7270-71. Continuado de 15.30 á 24. María Celeste, Carmen.

CECIL — Defensa 849. 33-5679. Eran cinco hermanos, Una chica con sal, Hija de Neptuno (P. I. n.). 0.60.

GRAN CINE ATLANTIC—U. T. 0206 16. y 20.15: Cómicas, El pequeño lord; 18.30 y 22.30: Camas gemelas.

OCEAN REX—U. T. 0303. 17 y 21: La V purpúrea; 18.25 y 22.25: Rehenes.

CINE REGINA—U. T. 0467. Continuado de 16 á 24. La gran ilusión, El último cosaco.

CINE BELGRANO—U. T. 1477. Continuado de 16.30 á 24. El Santo triunfa, Educación para la muerte.

CINE AVENIDA—U. T. 0908. Y mañana serán hombres, Cita en la frontera.

CASTELAR

SELECT—U. T. Morón 1227. Mat. 15. Noche, 20.15. Las rubias de Andy Hardy, Papá por suerte, Criados malcriados, Cómicas y dibujos.

LOMAS DE ZAMORA

AVENIDA—Av. Meeks 162. La extraña muerte de Adolfo Hitler, Alma gitana, Sherlock Holmes y la mira secreta.

COLISEO — España 55. U. T. 1537. Día de moda, No me hables de amor, C. Colbert: La octava mujer de Barba Azul, G. Cooper; No matarás. Damas 0.30

ESPAÑOL—Dos ángeles y un pecador, Perjura, Caminito de gloria. P. $ 1.

SOL DE MAYO—Nazca 2335. 50-5568. Alma rebelde (inf.), Esclavos a bordo, Cóm., variedades, dibujos.

VILLA URQUIZA

9 DE JULIO — Bauness 2523. 51-3488. Calef. Cont. Canción inolvidable, P. Muni, M. Oberon: Millonario sin millones, K. Kyser. Varied.

EDEN PALACE — Bauness 2506. 51-2135. Calef. Cont. Su mejor alumno, E. Muiño; Cow-boy y la dama, G. Cooper; Cura infalible.

SUPREMO — Bucarelli 2696. 51-1600. Calef. El valle de la muerte, Camino del patíbulo, La verdad solitaria.

PARQUE CHAS—Triunvirato 3936. 51-3057. El gran dictador, Ch. Chaplin; Dos Romeos sin Julieta. Var. Platea, 1.20.

OLIVOS

ATLANTIC — Avda. Maipú 2538. U. T. 1791. Ha entrado un ladrón, Todo un hombre, Su mejor alumno.

QUILMES

RIVADAVIA — Rivadavia 335. Hoy Madame Sans Gêne, p. N. Marshall; Las dos huérfanas. Secc. Variedades.

MODERNO—Uriburu 719. Hoy: Capitán América, 7-8 epis.; La patrulla fantasma, Valor indómito, Caballero del círculo dorado. Platea, 0.40.

COLON—Uriburu 566. Hoy: El ángel negro, Caballería del Imperio, Variedades y noticieros.

CERVANTES — Rivadavia 125. U. T. 1234. Hoy: La fiesta del short film. Variedades.

SAN FERNANDO

HISPANO-ARGENTINO — Constitución 828. U. T. 0593. Se rematan ilusiones, El canto del cisne.

TAMAGNI—Madero 1258. U. T. 0308. Tartú, Madame Curie.

SAN ISIDRO

CENTENARIO—Av. Centenario 404. U. T. 1879. Amok, Nanú, La monja alférez.

STELLA MARIS—Martín y Omar 399. Casi un caballero, Apuntes, fuego; Variedades y cómicas. Platea, 0.60.

SAN MARTIN

GRAN PLAZA—Vermouth 18.15. Noche 21.30 horas. Héctor Bates presenta su compañía de radiotestro en: LA DANZA DE LA GITANA, con H. Mirando y L. Camilli.

SEIS DE SEPTIEMBRE

CINE MORON—25 de Mayo 140. U. T. 632. Educación para la muerte, Días de gloria, Cómicas y variedades.

TEMPERLEY

GRAND SPLENDID—La dama duende, El fin de la noche, No basta ser madre.

TEATROS, CIRCOS Y VARIEDADES

Teatros

COLON—Mañana, a las 18, 18a. función extraordinaria POPULAR. Espectáculo coreográfico. CONCIERTO DE MOZART (concierto No. 5 para violín y orquesta, K. 219). Coreografía de Balanchine. Con María Ruanova, Jorge Tomin, Víctor Ferrari, Nélida Cendra, Estela Deporte, Esmeralda Angolia, Violín solista, Carlos Pessina. Decorados de P. Chelitchef. EL ESPECTRO DE LA ROSA, de Weber. Con Estela Deporte y Jorge Tomin. Decorados de Héctor Basaldúa. SCHEHERAZADA, de Rimsky-Korsakov. Con Leticia de la Vega, Michel Borovsky, Nélida Cendra, Angeles Ruanova, Blanca Zirmaya, Sinibaldo Cofone, Raúl Dal Lago, Francisco Gazo y cuerpo de baile. Director: ROBERTO KINSKY.

Palcos bajos y balcón, $ 36.75; íd. altos y baignoire, 31.50; íd. cazuela, 21; íd. galería, 15.75; PLATEA y platea balcón, 5.

VIERNES, a las 21, función 13a. bis, sin cargo para la serie de Gran abono. Deberán cabildear las localidades correspondientes a la función 14a. Espectáculo lírico-coreográfico, HANSEL Y GRETEL, cuento musical de A., Wette. Música de Humperdinck. Con Emma Brizzio, Zaira Negroni, Clara Oyuela, Sara César, Marcelo Urizar, Tota De Igarzábal, Consuelo Ramos. Presentación escénica de Otto Erhardt. Director: FRITZ BUSCH. EL LAGO DE LOS CISNES, ballet de Chaikovsky. Con María Ruanova, Jorge Tomin, María Delia García, Catalina Cresto, Adela Adamowa, Alda Amicón, Nora Irinova, Josefina Schiepati, Wasil Tupin y cuerpo de baile. Director: ROBERTO KINSKY.

Platea con impuesto, $ 20.

NACIONAL DE COMEDIA — Libertad 815. 41-2224. Dirección: DE ROSAS.

ULTIMOS DIAS

LOS INTERESES CREADOS

118 REPRESENTACIONES 118

Hoy, vespertina a las 18 y nocturna a las 22, extraordinario éxito:

LOS INTERESES CREADOS

de Jacinto Benavente. Admirable farsa en una nueva versión de gran espectáculo. Platea, $ 2; platea balcón, 1; tertulia, 0.70; paraíso, 0.40. Próximamente estreno: LA HISTORIA SE REPITE..., de Pedro E. Pico.

MUNICIPAL — Corrientes 1530. U. T. 35-8611. Hoy, a las 18.30 y 22, gran éxito

LA VIUDA ASTUTA

3 actos y 12 cuadros de CARLO GOLDONI, traduc. de Pedro E. Pico. Con Irma Córdoba, Florindo Ferrario, Carlos Perelli, Berta Ortegosa, Claudio Rodríguez Leiva, Helvecia Hiri, Héctor Coire, Juan Mangiante, Alberto De Salvio y un gran elenco. LUJOSA PRESENTACION ESCENICA. PLATEA, $ 1.50. Localidades en venta para la semana.

POLITEAMA — 1478 Corrientes. (38) 5214. LUIS SANDRINI. ¡ULTIMOS DIAS! 18.30 y 22: JUAN GLOBO. ¡EL EXITO COMICO DEL AÑO A PRECIOS POPULARES! Platea, tarde o noche, $ 2.50 (con imp. incluído). Ria y carcajéese con el gran cómico LUIS SANDRINI. Localidades en venta toda la semana.

POLITEAMA—Lunes 3, a las 18, último concierto sinfónico popular Asoc. Filarm. Bs. As. Direc. Mtro. J. J. Castro. Obras de Beethoven (7a. sinfonía), Brotten, Benjamin y Debussy. Platea, $ 6.45. Pullman, 2.25. En venta.

EL NACIONAL — Corrientes 960. (35) 0816. Cía. de espectáculos musicales Alberto Castillo con Marcelo Ruggero. Ultimos días de actuación. A las 18.30 y 22 hs., el gran éxito: Yo llevo un tango en el alma. Platea, vermouth, $ 2; pullman, $ 1.50. Miércoles 5, estreno: La futura presidencia. Localidades en venta.

SMART—Corrientes 1283, 35-2592. Cía. Paquito Busto con Emma Martínez y un gran elenco. Hoy, 18.30 y 22 hs., dos últimas repres. de un gran éxito cómico: CHINGOLO. Platea, tarde $ 2. Noche, $ 2.50. Pull. $ 1 y 1.50. Mañana, a 18.30 y 22 hs., repos. de gran comicidad: EL PIBE DEL ALMACEN, 3 actos cómicos de Arniches y Escobar. Loc. en venta para toda la semana.

SAN MARTIN—Esmeralda 255, 34-2666. PRECIOS POPULARISIMOS. Cía. TITA MERELLO (un éxito más de la actriz cómica de Bs. As.). Regocíjese y ría 2 hs. Hoy, a las 18.30 y 22: SEXTETO, de L. Fodor (inc. p. men.). 145 repres. ULTIMOS DIAS DE LA TEMPORADA. PLATEA: $ 2.10. Localidades en venta para la semana. Viernes, descanso de la Cía.

COMICO — Corrientes 1280. (35) 2108. Compañía MECHA ORTIZ. ¡5 últimos días de actuación! HOY, a las 18.20 y 22 hs., gran éxito: LA SEÑORA ANA LUCE SUS MEDALLAS y NOCHE DE CELOS. Platea, $ 2. Sábado, función extraordinaria en honor de MECHA ORTIZ. Loc. en venta.

COMICO — ¡GRANDIOSO ACONTECIMIENTO ARTISTICO! El genio de la literatura española D. JACINTO BENAVENTE, premio Nobel, se presentará el martes próximo dirigiendo la palabra al público de Buenos Aires en el debut de LA MEMBRIVES, con la comedia PEPA DONCEL, escrita expresamente para esta gloriosa actriz.

AVENIDA — Av. de Mayo 1224. (38-2295). Hoy, a las 22 horas, presentación de CARMEN AMAYA y sus gitanos, con los astros más cotizados de España. Dos sensacionales estrenos: EL EMBRUJO y ROMANCE DE BANDIDOS, ballets, letra de G. Ribas, música de Ruiz de Luna, con más de 60 artistas en escena. Fastuosa presentación. Un espectáculo desiumbrante. Director de orquesta: Javier Ojer. Figurines y decorados creados por Federico Ribas. Director general: Gerardo Ribas. Localidades en venta para toda la semana. Mañana, 3 funciones. Matinée 15.30, vermouth 18.30 y noche 22 horas (las 2 revs. plat. compl. $ 3.30).

ODEON—Esmeralda 367. 31-3633. CINCO ULTIMOS DIAS DE ACTUACION de la COMPAÑIA FRANCESA DE COMEDIA. Hoy, a las 17.30, vespertina extraordinaria: L'OTAGE. A las 21.30, velada extraordinaria: LA PARISIENNE y FEU LA MERE DE MADAME.

PLATEA, TARDE O NOCHE, $ 8

Mañana jueves, a las 14.45: Cuarta matinée clásica y literaria de abono: LE JEU DE L'AMOUR ET DE LA MORT y LES PRECIEUSES RIDICULES. A las 17.30, vespertina extraordinaria: LA PARISIENNE y FEU LA MERE DE MADAME. A las 21.30, velada extraordinaria: L'OTAGE. Viernes 31, a las 21.30, velada extraordinaria: HISTOIRE DE RIRE. Platea, $ 8. Localidades en venta hasta el viernes.

ODEON—Está abierto un abono a tres recitales de piano de INES GOMEZ CARRILLO, que se verificarán los lunes 3, 10 y 17 de septiembre, a las 18.30.

COMEDIA—Paraná 426. 35-0226. Cía. Berta Singerman, c. E. Cañizares y ler. actor O. Caviglia. Hoy, 18.30 y 22: 82 rep. LA SOMBRA (inc. p. niños). Un cuadro imaginario de una mujer abogada. Ult. semana. Próx. estreno de la famosa obra de E. Ibsen: LA DAMA DEL MAR.

Pte. ALVEAR — Corrientes 1659. (35-6076). Dir. Emp. P. E. Carcavallo. Cía Arg. de espectáculos musicales FRANCIS, CO CANARO con Alicia Vignoli, León Zárate, Rosa Catá, Ibis Blasco, Oscar Villa. Hoy, 18.30 y 22: TRES EN EL TANGO, comedia musical de E. GARCIA VELLOSO. Versos de I. Pelay. Mús. de Canaro y Mores. Verm.: Plat., $ 3. Pull., $ 2. Tert., $ 1. Mañ., matinée 15 hs.

EMPIRE (Teatro Intimo) — Victoria 1934. 47-8770. Hoy 18.30 y 22 hrs. sigue el éxito de ESTEBAN SERRADOR con AIDA LUZ y JUANITA SUJO en las 307 REPRES. de la deliciosa comedia: LA VOZ DE LA TORTOLA.

APOLO — Corrientes 1386. (38) 3938. Pepe Ratti y su gran compañía de espectáculos cómicos en otro suceso de bilas. Platea, $ 2. Sábado, función extraordinaria en honor de MECHA ORTIZ. Loc. en venta.

COMICO — ¡GRANDIOSO ACONTECIMIENTO ARTISTICO! El genio de la literatura española D. JACINTO BENAVENTE, premio Nobel, se presentará el martes próximo dirigiendo la palabra al público de Buenos Aires en el debut de LA MEMBRIVES, con la comedia PEPA DONCEL, escrita expresamente para esta gloriosa actriz.

CASINO—Espectáculos "GALLO", Maipú 336. U. T. 31-3500. ¡YO PELAT presenta, Cía. de Revs. cómicas ALBERTO ANCHART-SEVERO FERNANDEZ, con T. Carlé, A. Regina, Chola Luna, M. Murillo. Dir. Mus. E. Pittaluga. Coreografía: B. Alderson: 18.30 y 22.30: ¡La sensacional revs. política del momento!: SE VIENEN LAS ELECCIONES. ¡Con nuevas notas cómicas de actualidad política!: 21.20: ENTRE VIVOS ANDA EL JUEGO. Entr. gral a plat., $

BUENOS AIRES

CON UN MONUMENTO SERÁ HONRADA EN TEMPERLEY LA MEMORIA DE ESPORA

TEMPERLEY, 28.—En una ceremonia fijada para el 16 de septiembre próximo, y que contará con la asistencia de autoridades nacionales y municipales, será colocada en la plaza Canning, de esta localidad, la piedra fundamental de un monumento al coronel de marina Tomás Espora.

Trabaja en el preparativo una comisión especial presidida por el teniente coronel Müller, y existe el propósito de que el acto alcance las proyecciones de un amplio homenaje en memoria de Espora. El monumento—se anticipa—, obra del escultor Juan B. Leone, evocará al marino en actitud romántica, envuelto en amplia capa, mientras arenga a sus subordinados para entrar en combate. Fundida en bronce, la figura tendrá casi cuatro metros de altura, y aparecerá erguida sobre una proa estilizada. De la base surgirá el sol de Mayo, y de sus rayos, el agua de la fuente presentada en la parte anterior del monumento, cual símbolo de los mares y ríos de la patria.

En la parte posterior de la obra, sobre el escudo nacional, aparecerá una inscripción concebida en estos términos: "Homenaje de la marina de guerra al coronel Tomás Espora, héroe de la Independencia de América y defensor denodado de la soberanía de la Nación y libertad de la República"; y bajo el emblema patrio, será tallada la siguiente leyenda: "Forjó su espada en los corsarios argentinos, llevando el pabellón celeste y blanco por todos los mares del mundo; contribuyó a la libertad de América como ayudante de órdenes de la escuadra libertadora del Perú, Soldado benemérito y valiente de la gesta heroica del general José de San Martín. Capitán de banderas del almirante Guillermo Brown, con desprecio de su vida conquistó glorias eternas para la patria en el fragor de veintinueve combates navales".

Pedestal y fuente construiránse en piedra de Mar del Plata, con elementos decorativos inspirados en la fauna marítima, hacia los costados; y detrás de la figura central aparecerá una plataforma de piedra, con seis columnas recordatorias de las acciones navales de Monterrey, El Callao, Los Pozos, Monte Santiago, La Colonia y Bajíos de Arregui en las cuales intervino el coronel Espora.

Proyectó el monumento el teniente de navío arquitecto Jorge Carlos Servetti Reeves, para acceder, según se expresa, a una solicitud del ministro de Marina, contraalmirante Teisaire.

En Azul celebróse con varias ceremonias el Día del Árbol

AZUL, 28. — Esta mañana se realizó la celebración del Día del Arbol, efectuándose una interesante y simpática ceremonia en una plazoleta próxima a la estación del Ferrocarril Sur. La ceremonia se realizó sobre la calle de acceso a la estación, donde habían sido instalados palcos en los que tomaron ubicación las autoridades que se hicieron presentes en el acto.

A las 10.30, con la presencia del comisionado municipal, Dr. Guillermo López Massoni, el secretario, Dr. Puente; el obispo diocesano, monseñor Cesar Cáneva; autoridades escolares y el representante de la Sociedad Amigos del Arbol, agrónomo ingeniero Alfonso Ferraro, fué iniciado el acto con la ceremonia de izar la bandera en el mástil levantado al efecto, tarea que estuvo a cargo del comisionado municipal. Inmediatamente fué ejecutado el Himno Nacional, que la concurrencia coreó, y seguidamente el ingeniero Ferraro pronunció un discurso. A continuación el R. P. Marcenó bendijo los árboles que fueron plantados más tarde, en primer lugar, por el Dr. López Maffoni, y luego por monseñor Cáneva, para seguir con la plantación de delegaciones de cada escuela.

De regreso al palco, la alumna de la Escuela Normal Srta. Beatriz Rodríguez Ocon recitó la poesía dedicada al árbol. El acto finalizó con un desfile de todas las instituciones educacionales.

A una escuela de Moreno se le llamará Juan Bautista Alberdi

MORENO, 28.—Con motivo de darse el nombre de Alberdi a la escuela urbana No. 4, se ha preparado un variado programa. El acto que se realizará mañana, será presidido por el comisionado municipal, Sr. Manuel R. Balbi, con la presencia de la inspectora de sección Srta. Agueda Artacho. La ceremonia del bautismo y bendición de la bandera estarán a cargo del cura párroco, Pbro. Mariano Calderón. Serán padrinos la Srta. Fernande Julia Gnecco y el Dr. Ginés de la Quintana.

—La intervención ha creado destacamentos policiales en las localidades de Paso del Rey, La Reja y Villa Malaber, todos ellos dependientes de la comisaría de Moreno, habiéndose reforzado la dotación del destacamento de Francisco Alvarez.

—La Jefatura de Policía ha dispuesto que el comisario Sr. José Polito, que se hallaba a cargo de la comisaría local, pase con jerarquía extraordinaria de comisario inspector a la Inspección de Zona No. 4 de Mercedes. Por otra parte, ha dispuesto que el subcomisario Sr. Nicanor E. Olivera se haga cargo de la comisaría local.

Mañana habrá en Atalaya cultos en honor de Santa Rosa de Lima

MAGDALENA, 28.—Pasado mañana, jueves, en la vecina localidad de Atalaya se realizarán cultos religiosos en honor de la patrona, Santa Rosa de Lima. A las 8.30 habrá misa de comunión general; a las 10, solemne misa cantada, con actuación del coro del Colegio de la Sagrada Familia de Magdalena, y panegírico de la santa, y a las 11, procesión que llevará en andas la imagen de Santa Rosa por las calles adyacentes a la capilla. Por la tarde se realizarán festejos populares.

D. GERMAN FACIO

Falleció en Dolores

DOLORES, 28. — El fallecimiento de D. Germán Facio, ocurrido esta tarde, causó una penosa impresión. El extinto era muy apreciado y respetado en ésta por sus prendas morales. Descendía de un hogar prestigioso, y en su juventud dedicó sus actividades a la marina. Retirado de la armada por razones de salud, se entregó a las tareas rurales. Fué concejal, presidente del Consejo Escolar y comisionado municipal en dos oportunidades, y en todos esos cargos tuvo una actuación correcta y progresista. Presidió el Club Unión en distintos períodos, y gozaba en los círculos locales de un bien ganado prestigio. Con motivo de su deceso, el comisionado municipal, la comisión directiva del Club Unión, la Sociedad Rural de Dolores y el Colegio Nacional dieron resoluciones de honras fúnebres. El Sr. Facio contaba 64 años.

BERNAL

Cincuentenario del templo parroquial y Colegio Salesiano de Bernal

BERNAL, 28. — El jueves comenzarán las fiestas del cincuentenario de la fundación del Colegio Salesiano de Bernal. La comisión de festejos está presidida por el escribano Sebastián Bagó, y el programa de festejos es el siguiente:

Jueves a las 17.30, en el salón del Colegio Salesiano, concierto musical con el coro de la Sociedad José Verdi, de Bernal; sábado 1o. de septiembre a las 15, administración de la confirmación por monseñor Dr. Germiniano Esorto, obispo auxiliar de La Plata; domingo 2, XXXIII peregrinación genovesa. A las 8.30, misa de peregrinos oficiada por monseñor Esorto; a las 10, solemne misa cantada; a las 15.30, canto de vísperas y procesión; homenaje gaucho a la patrona del pueblo; a las 19, cinematógrafo al aire libre, y a las 20, retreta por la banda de los Bomberos Voluntarios de Quilmes.

Fallecimiento

FRENCH, 28.—Dejó de existir el señor Pablo Alonso, a los 35 años. Su deceso ha sido hondamente lamentado por las nobles condiciones de su carácter y su laboriosidad.

CÓRDOBA

EL HOSPITAL RAWSON FUÉ INTERVENIDO POR DECRETO DEL GOBIERNO

CORDOBA, 28.—A causa de los sucesos registrados ayer en el hospital Rawson de esta ciudad, el gobierno de la provincia dió un decreto por el que interviene ese establecimiento y designó al Dr. Santiago Conti y Cajal, que inició hoy mismo sus funciones.

Con referencia al mismo asunto, la junta representativa de la Federación Universitaria de Córdoba dió un comunicado en el cual expresa que "el viejo problema del hospital Rawson ha culminado en el día de ayer, con una seria incidencia que reconoce como único responsable al grupo nacionalista que había hecho del hospital un reducto".

"No conformes —añade— con la ofensa realizada recientemente a la memoria de Sarmiento, trataron de impedir que un grupo de compañeros desagraviara al prócer. Sus bajos instintos y su alma nazi no podían hacerlos reparar en medios para llenar su cometido; fué así cómo armados de revólveres y cachiporras de distintos tipos enfrentaron al grupo de estudiantes que, sin más armas que la razón y sin otro espíritu que no fuera el de rendir honores a la figura cíclópea del gran sanjuanino, ofrecieron sus pechos al plomo canallesco".

El comunicado acusa luego al director del hospital, Dr. Sánchez Leite, de seguir prestando oídos sordos al repudio estudiantil, y añade que "estamos, como en el 18, dispuestos a terminar con las vergüenzas que quedan, porque sabemos que sólo así lograremos las libertades que faltan".

El comunicado termina diciendo: "Ayer fué el hospital Rawson, mañana será otro reducto barrido por nuestro empuje. Públicamente anunciamos nuestros propósitos y pueden tener la seguridad, los señores nacionalistas, que cumpliremos con nuestra palabra de hombres democráticos y reformistas".

La junta provisional de la Juventud Radical dió a su vez una declaración solidarizándose con los jóvenes estudiantes democráticos que supieron repeler la cobarde agresión nazi-nosista, que al lograr la realización del justo homenaje al gran educador Sarmiento, rindieron pleno tributo a su acendrada fe republicana".

Por su parte, los practicantes nacionalistas se dirigieron al presidente de la República denunciando que "bandas comunistas organizadas y armadas alcanzaron el hospital Rawson de esta ciudad y han insultado y agredido a funcionarios y empleados de la institución, han destruído parte del edificio y sus muebles, robado libros, instrumentos técnicos y demás efectos. En nombre de los practicantes —termina diciendo—, algunos de los cuales se hallan heridos, solicitamos de V. E. que ordene se haga justicia, y ponemos en su conocimiento que estamos dispuestos a ejercer el derecho de legítima defensa en salvaguardia de nuestra seguridad personal". Firman los Sres. Orlando Torressan, Hugo Ledesma, Amancio Rodríguez, Pablo Alvarez y G. Vilani.

La investigación de los hechos

CORDOBA, 28.—El juez de instrucción Dr. Manuel Antonio Figueroa prosiguió las actuaciones tendientes a establecer la forma en que se produjeron los hechos de ayer y determinar si los disparos de armas que se registraron durante la refriega partieron del grupo de practicantes nacionalistas, acusación que formulan inicialmente los estudiantes democráticos. En la comisaría la, continuaron, asimismo, activamente las tareas relacionadas con las declaraciones indagatorias que debieron prestar los detenidos, de los cuales había recuperado a última hora de la tarde su libertad la totalidad de los estudiantes democráticos. En cuanto a los 11 practicantes del hospital Rawson detenidos, el Dr. Figueroa comenzó a indagarlos alrededor de las 19.30.

En la comisaría efectuó reunión el Centro de Estudiantes de Medicina

CORDOBA, 28.—En el local de la comisaría de la sección 1a., donde se labran las actuaciones por los sucesos ocurridos ayer en el hospital Rawson, celebró reunión hoy el Centro de Estudiantes de Medicina, cuyos miembros, en su mayoría, se encontraban detenidos. Presidió el acto el titular, D. Conrado Storani, y se consideraron diversos asuntos. Al tratarse el episodio de ayer, fué condenada la actitud de los estudiantes nacionalistas.

También se acordó remitir la relación de los hechos a las autoridades de la Facultad, para que adopten medidas, y solicitar que los mismos sean inhabilitados moralmente para ocupar ningún cargo y menos aun para seguir siendo alumnos de la misma. Finalmente fué autorizada la presidencia para dar a publicidad "un enérgico comunicado con respecto a los hechos producidos en el hospital Rawson".

La falta de vagones crea problemas en Candelaria

Los Sres. Juan A. Salum, Raúl J. Bianchi, Reinaldo Salvatore, Clemente Rizzi, Abraham Alcua, Arzeno hermanos, Gaspar Rizzi y Juan Faggioli Gutiérrez, productores de carbón vegetal y leña de Candelaria Norte, provincia de Córdoba, nos han enviado una copia del telegrama que dirigieron al titular de la Secretaría de Industria y Comercio, en el cual expresan que no obstante las reiteradas reclamaciones ante las autoridades del Ferrocarril Central Argentino, no han podido conseguir el suministro de vagones en cantidad equitativa con respecto a otras estaciones y dentro de las posibilidades del momento. Agregan que poseen alrededor de 40.000 toneladas de productos almacenados, listos para ser remitidos, y que de no regularizarse la situación, se verán afectados más de 5000 obreros.

Efectuó un acto público el Partido Comunista de Córdoba

CORDOBA, 28.—En el salón de la Sociedad Española de Socorros Mutuos esta tarde efectuó un acto público el Partido Comunista, para fijar su posición frente a la actual situación del país. La asamblea contó con una muy numerosa concurrencia y durante su transcurso hicieron uso de la palabra, entre otros, los Sres. Hugo García, Juan Blatt, Antonio Marelli y Antón José Guzmán. En el acto se reclamó la pronta vuelta a la normalidad constitucional.

Nuevo interventor federal de la escuela Presidente Roca,

CORDOBA, 28.—La intervención federal dispuso hace pocos días intervenir la Escuela del Trabajo Presidente Roca, de esta ciudad, y designó en carácter de interventor al ingeniero Emilio Calp. Este nombramiento ha sido rectificado, y por otro decreto se ha comendaron esas funciones a D. Octavio Sosa.

LA PLATA

CON UN ACTO CELEBRÓ SU 20o. ANIVERSARIO EL COLEGIO DE CONTADORES

En el salón de actos de la Escuela Superior de Comercio se efectuó una ceremonia para celebrar el 20º aniversario de la fundación del Colegio de Contadores Públicos Nacionales, que contó con la presencia de las autoridades de ese instituto y de los asociados del Colegio que preside el Sr. Horacio J. Blake, entre los cuales se encontraban varios de los socios fundadores. Fué leída el acta de creación del Colegio y se recordó, además, la memoria de los afiliados fallecidos. Por la noche, los socios del Colegio, autoridades y profesores de la Escuela de Comercio e invitados especiales asistieron a una comida en un restaurante céntrico.

Designación, renuncias y cesantías

Fué designado director interino de Higiene el Dr. Raúl Edgar Urréjola, oficial segundo de esa dependencia. Además presentaron sus renuncias el director general de Protección de Menores, D. Eduardo Szelagowski, y tres consejeros de esa dependencia, y fueron declarados cesantes los comisarios de policía Fermín Bustingorri y Roccia Rossi.

Por una imprudencia dos niños sufrieron serias quemaduras

En la mañana de ayer dos niños resultaron víctimas de su propia imprudencia al recibir serias quemaduras, debido a la explosión de un depósito que contenía nafta. En el interior de un galpón ubicado en los fondos de la finca de la calle 116 Nº 334 se entretenían Carlos Daniel Lao, de 3 años de edad, que se domicilia con sus padres en la casa de la calle 116 Nº 382, y Enrique Midalgo de 12 años, que vive en el lugar indicado en primer término, junto con sus padres. El primero de dichos menores, en un arranque de inocente audacia arrojó un fósforo encendido sobre la tapa de un tanque de nafta e inmediatamente sobrevino una fuerte explosión seguida de una llamarada que alcanzó a los niños, causándole quemaduras al pequeño Carlos Daniel en ambas manos y en la cara, mientras que su compañero sufría lesiones de cierta importancia en la pierna derecha. Ambos fueron internados en el Hospital de Niños.

—Las amistades de la Srta. Graciela Herrera harán oficiar una misa mañana a las 9 en la capilla de San José, para despedirla de la vida de soltera.

Inauguráronse los cursos de cultura universitaria

En la sala de actos del Colegio Nacional se inauguraron los cursos que sobre los caracteres de la cultura moderna propicia la Universidad. Abrió el acto el secretario de la comisión de cultura, profesor Luis Aznar, y, seguidamente, en nombre del presidente de la institución, Dr. Calcagno —que no pudo concurrir por motivos conocidos—habló el vicepresidente, ingeniero Aquiles Martínez Civelli, quien se refirió al significado y finalidades de los cursos, cuya primera disertación correspondió al vicepresidente de la Universidad del Litoral y decano de la Facultad de Matemáticas de Rosario, ingeniero Contribución de la ciencia a la formación de la cultura moderna".

Concierto del Coro Universitario

En el teatro Argentino se efectuará hoy a las 21 un concierto del Coro Universitario de La Plata, que dirige el maestro D. Rodolfo Kubik. El programa incluye composiciones clásicas y del folklore americano y el producto que se obtenga de la audición será destinado a beneficio de las obras del Hogar Universitario, de esta ciudad.

Reasumirá su cargo un funcionario

Hoy a las 15 reanudará sus funciones de asesor de Gobierno el Dr. Faustino Palamo Carrefio, a quien le fué rechazada la renuncia que presentó.

Concierto del Coro Universitario

El conjunto estudiantil del Coro Universitario de la Plata, que dirige el maestro D. Rodolfo Kubik, se presentará nuevamente hoy a las 21, en el Teatro Argentino, con un interesante programa de canciones, a beneficio de la obra pro Sanatorio Universitario Argentino, perteneciente al Hogar Universitario de esta ciudad.

Nuevo comisionado en Veinticinco de Mayo

La intervención dictó un decreto aceptando la renuncia del comisionado municipal de Veinticinco de Mayo, doctor José Eduardo Picerno, actual subsecretario de Gobierno, a quien se dan las gracias por los servicios prestados. En su reemplazo se designó al Sr. José S. Picerno.

Hoy habrá un concierto de piano en la Municipalidad

Con el auspicio de la Biblioteca Musical Verdi se efectuará hoy a las 18.15 en el salón de fiestas de la Municipalidad una audición musical a cargo de la concertista de piano Sra. Lía Cimaglia Espinosa, quien ofrecerá un selecto programa de composiciones.

La situación partidaria del Dr. Cooke

De acuerdo con lo resuelto por las autoridades del comité central del radicalismo de Buenos Aires, de separar de las filas partidarias a todos los afiliados que presten su colaboración al actual gobierno —actitud refirmada por la mesa directiva del comité nacional—la situación del Dr. Juan A. Cooke fué estudiada por la junta central de éste, en cuya jurisdicción el nuevo canciller se halla inscripto.

Designación en el Ministerio de Gobierno

Ha sido designado jefe administrativo del Ministerio de Gobierno el señor Justo R. Mouzo.

CONFERENCIAS

En la Universidad Popular Alejandro Korn se realizó la inauguración de un ciclo de disertaciones sobre temas relacionados con los problemas de la conducta en los niños escolares. La primera conferencia estuvo a cargo de la Dra. Telma Reca, y el 4 del mes próximo hablará, a las 18, la Sra. Amalia Lucas de Radaelli.

—En el salón de actos del Colegio Nacional de la Universidad pronunciará hoy una conferencia sobre "San Martín, su mundo moral y su mundo político", el profesor Exequiel César Ortega.

UNIVERSITARIAS

En la Facultad de Química y Farmacia se dictarán las clases de química aplicada, segundo curso, para alumnos de ingeniería electrotécnica, los lunes de 16 a 17 y los viernes de 17.30 a 19.30.

Sociales

El sábado será bendecido el casamiento de la Srta. María Delia Gabo con el Sr. Carlos Enrique Knight.

—En el templo del Sagrado Corazón de Jesús fué oficiada una misa en memoria de D. Víctor Alonso.

—Hondo sentimiento de pesar causó entre sus relaciones de esta ciudad y de la localidad de Berisso, la noticia del fallecimiento de Da. Elvira Rocha de Lofeudo, ocurrido en Córdoba a temprana edad.

—Ha sido muy lamentado el fallecimiento de Da. Luisa Sposati de Midón, antigua vecina de esta capital.

ROSARIO

SE ESTÁ PROLONGANDO UN CONFLICTO OBRERO EN EL DEPARTAMENTO G. LÓPEZ

La Sociedad Rural de Cerealistas y el Centro de Acopiadores de Cereales del Sur de Santa Fe enviaron una comunicación al delegado regional de la Secretaría de Trabajo y Previsión, relacionada con la huelga de obreros rurales existentes en el departamento General López, que se inició el 1º del mes actual.

Piden las entidades recurrentes que se intervenga en forma definitiva, y señalan que las cosas fueron mal encaminadas desde un principio y que el aumento de salario que se solicita no corresponde otorgarlo, toda vez que las relaciones entre obreros y patronos se reguían por el decreto No. 8381-45, que estos últimos cumplen en todas sus partes.

Más adelante se refiere la comunicación a las sucesivas estrevistas de los representantes de las entidades con el delegado regional, a pesar de las cuales no se ha llegado a conclusión definitiva alguna, ya que, al parecer, no existe criterio definido al respecto. Señala luego que la huelga ocasiona múltiples perjuicios a los intereses generales y que el origen y consecuencia de ella no ha obedecido, ni obedece, a ninguna posición de la patronal, ya que se ha sostenido y sostiene la necesidad de que se dé cumplimiento a las disposiciones legales vigentes, por una parte, y, por la otra, la improcedencia de recurrir los obreros a quienes no pueden otorgarlas.

Finalmente, piden que la delegación regional defina categóricamente la situación planteada, que se arbitren los medios para que los obreros se reintegren a sus tareas y se contemplen las aspiraciones de los mismos, si ellas son justas.

Realizó el Partido Socialista un acto de reafirmación democrática

En el cinematógrafo Cóndor se efectuó el acto de reafirmación democrática anunciado por el Partido Socialista.

A poco de comenzar se observó el calor que había despertado en la juventud, que fué, en palcos y sectores de la platea, la nota principal. En el proscenio ocuparon lugares destacados, además de los oradores, los señores Reinaldo Lucchini, Ceferino Campos, Isidro Oliver, Alfredo Giusti, José B. Trevitto, Amadeo F. Bignani y Josué B. Brailowsky, en tanto que en los palcos daba colorido a la reunión buen número de señoras y señoritas.

Después de ser ejecutado el Himno Nacional, que cantó la concurrencia, y el himno del Partido Socialista, comenzó la serie de discursos D. Vicente Pucci, obrero ferroviario. Expresó que había hablado en nombre del Partido Socialista, y señaló que el pueblo argentino había salido de su apatía para repudiar el régimen imperante que gobierna al país. Habló luego Luis M. Lozzia, quien significó que a la fuerza de los hechos la mano democrática había opuesto la cohesión de sus ansias libertarias. "Esa fuerza —subrayó el orador— no ha podido impedir que la juventud argentina estrechara filas en defensa de la libertad de la Nación y de la democracia mundial".

Habló en tercer término D. Luis F. Díez, que representaba a la juventud socialista. Destacó que la acción de la juventud universitaria había sido importante frente al actual régimen, y señaló que la unidad democrática templaría las fuerzas de los diferentes sectores y daría a la causa una personalidad eficaz.

Ocupó luego la tribuna el Dr. Julio V. González, quien expresó que el vicepresidente de la República había logrado la unidad de los argentinos, con la única diferencia de que en lugar de unirlos a su alrededor, los había reunido en su contra. Comparó luego el gobierno actual con la dictadura de Rosas y destacó la violenta caída de ésta, para añadir más adelante que la causa de la situación porque atraviesa el país tiene su origen en la crisis política que desde hace quince años soporta.

El último orador de la noche fué D. Américo Ghioldi, quien al comenzar su discurso destacó el patriotismo de las jóvenes maestras argentinas y de los profesores, algunos de ellos —recalcó— ya a punto de jubilarse, que en un acto de sanmartiniano renunciamiento, arrojaron al Gobierno su renuncia.

"Renuncian a sus cargos —añadió— los profesores y rectores, los estudiantes a continuar sus estudios, los industriales a seguir siendo vejados. Renuncian todos —subrayó— menos quienes debieran renunciar".

Dijo también que la moral y la virtud se habían refugiado en las fábricas, en las universidades y las oficinas, y que el pueblo argentino había derrotado ya moralmente a la dictadura dominante.

"Podrá ésta —dijo— seguir unos días más, unos meses más en el poder; pero ya ha sido vencida por la ciudadanía".

El Sr. Ghioldi dijo finalmente que la revolución había sido un fracaso político, financiero, administrativo, moral y mental.

Funciones de baile

Con el patrocinio de El Círculo se efectuarán hoy y mañana dos funciones de danza a cargo de Miriam Wenstein y cuerpo de baile. La primera se realizará a las 21.30 y la segunda a las 18.

Homenaje a Walt Whitman

En A. R. I. C. A. N. A. hubo un acto en homenaje a Walt Whitman, al que asistió numerosa concurrencia. El Dr. Roberto E. Schneider dió una conferencia acerca de "Walt Whitman, poeta y profeta de la democracia". Distintos pasajes de la disertación fueron ilustrados con poesías del mencionado escritor, recitadas por la Srta. Lilia Claret.

Fallecimiento de D. Victorio De Lorenzi

Ha de ser conocido con pesar entre sus relaciones el fallecimiento de don Victorio De Lorenzi, ocurrido ayer a la edad de 76 años. El extinto se dedicó desde joven a las tareas rurales e industriales, que lo llevaron de alto, adornará muy decorativamente una pared del "living". O si el espacio es grande colguemos dos: una a cada lado del sofá. Es preferible que la pared sea blanca o verde muy claro. Las cortinas, verde más obscuro, pero siempre en tono apagado. Los muebles se pueden tapizar color ladrillo y uno que otro sillón en la tela de las cortinas.

5.—Si nos gusta tapizar los muebles a cuadritos negros y blancos, pintemos las paredes color mostaza y coloquemos una alfombra color granate en el piso para completar una atmósfera sugestiva y original.

6.—A una cortina de "voile" crema cosámosle bandas de cordones de algodón en varios colores, en sentido transversal y a unos veinte centímetros de distancia.

7.—Tapicemos varias sillas y silloncitos de caoba en taffetas escocés de tonalidades rojas y coloquémoslos en un ambiente color miel (paredes, alfombras y cortinados). El juego principal de muebles será de terciopelo color borgoña.

8.—Paredes color lila pueden ser el marco original de un "living" cuyos muebles vayan tapizados en verde y en rosa. Cortinas a pequeñas flores en blanco y lavanda harán el conjunto fresco y agradable.

9.—Pintemos las paredes con un gran zócalo color verde esmeralda obscuro y el resto blanco. Los muebles serán de color bordeaux, lo mismo que las cortinas. Almohadones blancos opacos darán una nota luminosa diseminados en los sillones.

10.—¿Por qué no elegir una alfombra negra para el lugar donde colocaremos unos sillones en tono celeste y en amarillo? Los cortinados los pondríamos celestes, y las paredes, ligeramente entonadas de marfil.

11.—Para conseguir un efecto original en unos cortinados compremos cretona de muchas flores, más bien pequeñas, y cortémosla en bandas de unos cincuenta centímetros de ancho. Intercalense otras bandas del mismo tamaño pero lisas, en blanco. Esta combinación dará una nota nueva y alegre.

12.—Para un conjunto de muebles "provenzales", nada mejor que un sofá y sillones forrados de género de algodón en cuadritos rojos y blancos. Amplios volados darán un aspecto fresco y campestre. Para más colorido tapicense algunos silloncitos en la misma tela a cuadritos, pero en color verde y blanco. Otros sillones irán en tela lisa, algunos en otros verdes y otros lisa en uno solo, como nota audaz, en color amarillo. ¿Por qué no pintar en rojo el zócalo de este "living"? Completaría el conjunto de mucho color y ambiente.

ROSARIO — Espectáculos

Teatros: Odeón, Cía. argentina de teatro cómico Tito Lusiardo. A las 21.45, "El sobretodo de Céspedes". **La Comedia,** Cía. de comedias de Elsa O'Connor. A las 18.15 y 21.45, "Celos". **Cinematógrafos: Palace,** "El regreso de aquel hombre"; **San Martín,** "Reviviendo el pasado"; **Broadway,** "Rebeca"; **Imperial,** "Treinta segundos sobre Tokio"; **Capitol,** "Felicidad robada"; **Monumental,** "Amenaza incógnita"; **Heraldo,** continuado de noticiarios y dibujos; **Apolo,** "Frankenstein contra el hombre lobo"; **Urquiza,** "A mamá le gusta el arte"; **Echesortu Palace,** "Historia de un gran amor"; **Real,** continuado. **Star,** "Una voz en la tormenta". **América,** "El juego del amor y del azar"; **Lux,** "Sahara".

Hoy habrá un acto por la pronta normalidad constitucional

Los tres centros de estudiantes de las facultades locales organizaron para esta noche a las 21 un acto público en el cinematógrafo Real. Tiene por finalidad abogar por una pronta normalidad constitucional. Pronunciarán discursos los Sres. Américo Ghioldi, Eduardo Laurencena, Mario Mosset Iturraspe, Julio V. González, Eduardo Teisaire, Cortés Plá, el dirigente obrero Villaverde y el delegado estudiantil Perette.

Mercado de carnes

Con entradas reducidas se realizaron los negocios en el mercado de carnes. Durante el curso de las operaciones se obtuvieron precios firmes para todas las categorías en general y en particular para los novillos medianos y livianos de exportación y consumo. La fábrica local estuvo muy activa, igual que la C. A. P. y el abasto. La entrada del día fué de 416 cabezas. El frigorífico Swift compró 219 a Forgnone Argentina 44 y el abasto 153. Las cotizaciones que se registraron fueron las siguientes: novillos, de $ 0.34 a 0,4220; novillitos, de 0,34 a 0,4320; vacas, de 0,27 a 0,3520; vaquillonas, de 0,30 a 0,3420; terneros y mamones, de 0,3550 a 0,4320; torunos y toros, de 0,25 a 0,3360; novillos tipo conserva, de 0,29 a 0,33, y vacas de igual categoría, de 0,10 a 0,25 el kilogramo en pie.

Sociales

El sábado tendrá efecto la reunión danzante que organiza la colectividad británica con motivo de la conquista de la paz.

—Un grupo de amigos del Dr. Mario Augusto Gómez fué agasajado por sus amigos con motivo de su próximo casamiento.

—Los esposos D. Angel García y Da. Rosa Zanchi ofrecieron un almuerzo a las damas que integran la comisión directiva de las Damas Protectoras del Hospital Español.

—Será bendecida hoy en la Catedral la boda de la Srta. Marta Casas de Larrechea con el Dr. Mario Augusto Gómez Fierro. Serán padrinos Da. María Julia Fierro de Gómez y D. Alfredo A. Casas.

—Mañana será concertado el compromiso de la Srta. Rosa Nélida Persegani con el Sr. Raúl C. Pujals Calp.

—Quedó concertado el compromiso de la Srta. Noemí Artaza Ramonda con el Sr. José Enrique Amavet.

—En la capilla de Nuestra Señora del Huerto se oficiarán hoy misas en sufragio de D. Ciro Echesortu y doña Hortensia Larrechea de Echesortu, tadoras de la formación ciudadana no tienen derecho a defraudar, con posturas equívocas, el imperioso deseo del pueblo de ser gobernado dentro de la Constitución.

"En estos momentos, en los que como nunca peligran la libertad y todas las garantías constitucionales, condenamos la ausencia de este grupo de maestros, que desearíamos ver a la vanguardia del movimiento de opinión que ha de salvar a la patria".

Conferencia

En la Facultad de Ciencias Económicas dió una conferencia sobre "Semblanza de Rivadavia" el Dr. Juvenal Machado Doncel.

Visita de funcionarios norteamericanos

Procedentes de la Capital Federal, llegaron anoche los Sres. Herschel Brickell, jefe de la división de Cooperación Intelectual del Departamento de Estado de los Estados Unidos, y Watson Davis, jefe del departamento de Ciencias del Coordinador de Asuntos Interamericanos, acompañados por el agregado cultural a la embajada de los Estados Unidos, Sr. Morril Cody.

Hoy habrá un acto por la pronta normalidad constitucional

Los tres centros de estudiantes de las facultades locales organizaron para esta noche a las 21 un acto público en el cinematógrafo Real. Tiene por finalidad abogar por una pronta normalidad constitucional. Pronunciarán discursos los Sres. Américo Ghioldi, Eduardo Laurencena, Mario Mosset Iturraspe, Julio V. González, Eduardo Teisaire, Cortés Plá, el dirigente obrero Villaverde y el delegado estudiantil Perette.

Mercado de carnes

Con entradas reducidas se realizaron los negocios en el mercado de carnes. Durante el curso de las operaciones se

GRAFODRAMAS

Por Luis J. Medrano

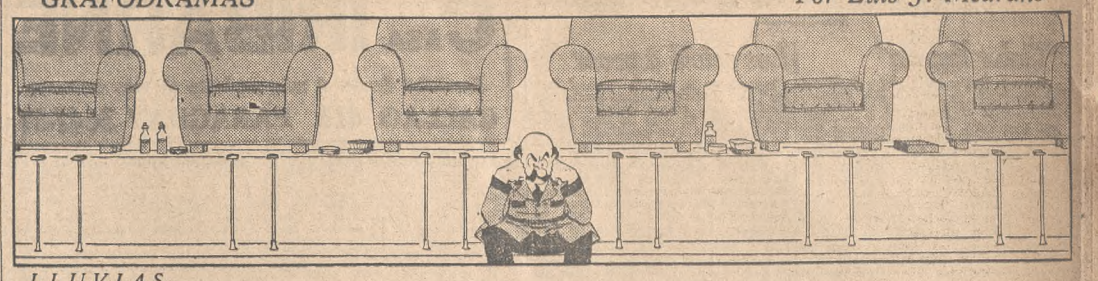

LLUVIAS

Menta BOLS

380 AÑOS DE "SABER" HACER LICORES
Otras especialidades y clases de preferencia
APRICOT • CHERRY • CURACAO
KUMMEL • CACAO • ANIS
MARASCHINO

COMPRO CASA
VIEJA CENTRAL — U. T. 31-5605

Bañaderas, Lavatorios
juegos en colores, sanitarios, ocasiones en averías. Vendo. RIVADAVIA 2199

AGENTES
por renovarios nec. en todas las localidades del país p/ofrecer hipotecas. Alta comisión — C. CORREO 6, Bs. As.

ALTO PRECIO PAGAMOS ZAPATOS
GOMA CREP
TUCUMAN 2089 U. T. 47 - 9471

BELGRANO
VENDO PETIT HOTEL
Echeverría a 3 c. Cabildo y 3 c. barrancas. Inf. T. 70 - 0003

PIANO VENDO
Perfecto estado, "Pleyel". U. T. 73-7068

TRAJES VESTIDOS
Adornos, porcelanas, cristalería, antigüid. Muebles y todo obj. que tenga valor consulte a JOHNNY — 44 - 9365

MIEL
Cualquier cantidad. Doy envases. Muestras y precios C. Correo 3493, Bs. As.

ADMINISTRADOR
de estancia, agrícola-ganadera, cabaña, con certificados se ofrece.
GARAY 1419, 5o. p. Dpto. I

¿Su Radio Funciona Mal?
Talleres Norte le facilitará una mientras arregla la suya. Tenemos la lámpara de radio que Ud. busca. - Pueyrredón 1799 U. T. 41 - 6641 y 41 - 3815

INVESTIGACIONES PRIVADAS
"LA DEFENSA"
Autorizada por la Policía Federal. Se ocupa de vigilancias de personas, averiguaciones de toda índole, paraderos, etc. Avenida de MAYO 760, 4o. piso — U. T. 34-3949. Atiende de 9 a 13 y de 14 a 17.30
Sábados de 9 a 12

Huevos de Patos "VICCAS"
PARA INCUBAR
$ 5.— m|n. la Docena
(con envase y flete pagos)
INRUR S. A. — Reconquista 46
U. T. (33) Av. 4334 - 6968

ZAPATOS USADOS
SUELA GOMA CREP
COMPRO AL TRIPLE DEL VALOR QUE PAGO CUANDO NUEVOS
SALTA 821 — U. T. 26 - 3375
Atiendo todo el día y voy a domicilio

EL CUARTITO
MONTEVIDEO 1023
Talleres de la Sociedad de Beneficencia Hermanas de Dolores. Exposición y venta de los trabajos de lencería, bordados a mano y a máquina, mantelería, bebés, telares, etc. Se reciben encargos.
PRECIOS MODICOS

Escritorio o Departamento
con o sin muebles para abogados, se busca de Paraná a Reconquista y de Córdoba a Rivadavia. U. T. 44 - 7161

PIANO
COMPRO A PARTICULARES - 35-8550

COMPRO BRILLANTES
ALHAJAS, PLATINO, ORO
consulte antes de vender - U. T. 35-8975
TUCUMAN 887

VENDO
comedor, dormitorio y living franceses, casi nvo. TUCUMAN 2236, 4o. piso F

VENDO HELADERA
eléctrica familiar marca "Welsbach". Tratar: ARCOS 1433. 73 - 1598

VENDO SMOKING
flamante derecho, alto 1.83 mts.
URUGUAY 1266, de 15 - 18 hs.

HIDRAULICA DOMINGUEZ
COMPRO
Editada por Nascimento. CHILE
U. T. 38 - 3887

Dactilógrafa
experta, con nociones contab. joven y seria, necesita importante Sociedad Anónima, sdo. inicial $ 120 por carta fiñi. cam. TUCUMAN 2624

¡QUE REGALO!
y a la 3a. parte de su valor los encontrará en Jacques, Diag. Norte 1119, 2o. escrit. 215. Perc., piat. y las más finas marroq., moléstese y se cerciorará

LANAS
Comprador se ofrece, experto en compras para exportación U. S. A., Inglaterra, Continente e Industria Nacional. Propuestas a J. D. M. Casilla Correo 3200

PALERMO CHICO
ALQUILO
sobre Av. FIGUEROA ALCORTA 3015 (ex Centenario), Petit-Hotel moderno, agua caliente, calefacción, cocina gas y toda comodidad. Garage, poco servicio. Verlo de 10 a 12,30 y de 15 a 17. Una cuadra Automóvil Club

MUEBLES *DIRECTAMENTE EN LA FABRICA*
Dormitorios, Comedores, Living-rooms y Muebles sueltos en Francés, Inglés, Provenzal, Rústico — 30 o|o de economía — RIVADAVIA 2902

ESTANCIA 1000 Hects. SOBRE PAVIMENTO
A 150 Kms. Capital, lista para trabajar, especial, tambo, ganadería, etc., se vende $ 350 la Hect. Por carta únicamente a V. H. Ibarra, LUCA 2242

CUBIERTAS DESTALONADAS
(Alambres rotos), vulcanización y recauchutaje. Informes: Administración ASASCO 381. U. T. 43 - 4277. Dep. Córdoba 4050. U. T. 71 - 8600 y 70 - 1337. Necesitamos agentes en toda la República. "LA REHABILITADORA"

**Se Necesita Local Para

POR LOS CAMINOS DEL MUNDO

"Calor líquido"

Anuncia la Fundación John B. Pierce la invención de un sistema denominado "calor líquido" que combina en una unidad todo el calor y la energía necesarios para abastecer a una casa de calefacción, refrigeración, corriente eléctrica y cocina. Este sistema, considerado por los ingenieros como uno de los más notables descubrimientos caloríficos de los últimos años, emplea, en vez de agua o vapor, una solución química llamada silicato tetraetil, que puede ser calentada hasta la temperatura de 436 grados centígrados. La Fundación Pierce cree que este concentrado y económico calor líquido permitirá ahorrar un 48 por ciento del costo actual del servicio de electricidad.

Gastos

De tal magnitud han sido los gastos de los Estados Unidos que si se alinearan los dólares que los representan cubrirían una distancia como la que separa a la Tierra de Venus. A partir de mediados de 1940 hasta poco antes de la derrota de Alemania, dicho país había gastado en la guerra la suma de 276.762.000.000 de dólares.

Motivo

Mrs. Catherine Kelly, de Chicago, entabló demanda de divorcio contra su marido porque éste la había pintado unas 600 veces ebria a su casa en los últimos cuatro años y le había propinado a ella 600 palizas a causa de que se negaba a abandonar el lecho para prepararle algo de comer.

Ilustradora premiada

Elizabeth Orton Jones, famosa ilustradora de libros para niños en los Estados Unidos, ha recibido la medalla Caldecott, que se confiere anualmente al mejor trabajo de ese género. Le merecieron este premio sus dibujos en el libro "Prayer for a child", de Rachel Field. La Asociación Americana de Bibliotecas declaró que aquél es "el más notable libro para niños publicado en los Estados Unidos en 1944".

Los volvió a poner

Refiere en la revista "Dental Survey" Mr. William Douglas, dentista de Brooklyn, un suceso interesante. Un muchacho de 11 años de edad concurrió una tarde a su consultorio llevando en la mano dos dientes superiores. Como el profesional advirtiera a la primera ojeada que los dientes estaban sanos e intactos, extrájoles los nervios, rellenó los canales de las raíces con el fin de evitar una infección y los volvió a colocar en la boca del muchacho. Para asegurarlos, los unió fuertemente a los dientes contiguos con hilos metálicos. Al cabo de dos meses, el dentista quitó estos hilos, y comprobó que "ambos dientes se hallaban firmemente anclados en sus alvéolos".

Pinturas eternas

Se anuncia que un hombre de ciencia ruso, Stepan Tumanov, ha inventado una pintura que resistirá las condiciones del tiempo y conservará su fresco color original durante "miles de años". Tumanov obtiene sus pinturas del corindón triturado. Manifiesta que sus pinturas han sido sometidas a todas las pruebas químicas y de calor y que abriga la esperanza de que sean ampliamente usadas por los artistas y especialmente por los fabricantes de porcelana y de vidrios de color y por los decoradores de monumentos.

Empezó a pintar

Fred Robertson es un ciudadano norteamericano de 67 años, abuelo de seis chicos. Hace dos años empezó a pintar, y en el mes pasado abrió su exposición en Nueva York. Figuran allí cuarenta de los sesenta cuadros que ha pintado. Sus temas favoritos son las costumbres de antaño. Lo curioso es que su hermana, Anna Mary Robertson, de ochenta y cinco años, más conocida con el nombre de "Abuela", fué quien lo estimuló para que iniciara su carrera artística.

Casa LAZARO COSTA
Servicios de calidad
Callao y Santa Fe — Rioja 280

SEPELIOS

✝ **RICARDO DAGNA**, Q. E. P. D., falleció el 28 de agosto de 1945, confortado con los auxilios de la santa religión y la bendición papal.—Su esposa, Isabel Gerada de Garau; sus hijos Osvaldo Carlos, Norberto Ricardo y Guillermo Alberto; sus hermanas Sor Magdalena del Buen Pastor, Ana María, María Concepción y Margarita J. Garau, hermanos políticos, tíos, sobrinos y demás deudos invitan a acompañar sus restos al cementerio del Oeste hoy a las 16.—Casa mortuoria, Juan B. Alberdi 1288.—Casa Marino, Rivadavia 3681. S

✝ **CHARLES HENRY STEPHENSON**, q. e. p. d., falleció el 28 de agosto de 1945.—Su esposa, Felicia María Briggs; sus hijos Francisco y Cecilio y demás deudos invitan a sus relaciones a acompañar sus restos al cementerio Británico (Chacarita) hoy a las 15.15.—Casa mortuoria, Rioja 2380.—Servicio, Casa Sala, Laprida 1634 (V. López), U. T. 741-5576. 37208S

✝ **SERAFINA RIZZO Vda. DE BATTAGLIA Y DE BARBIERI**, q. e. p. d., falleció el 28 de agosto de 1945, confortada con los auxilios de la santa religión y la bendición papal.—Sus hijos Adela B. de Lasalvia, Rosa B. de Tirabasso, Herminia B. de Pulpeiro y Ernesto J. Barbieri; sus hijos políticos Carmelo Cannata, Rafael Tirabasso, José Tirabasso, Ramón Pulpeiro y Anita Demarco de Barbieri; su hermano Juan B. Rizzo; sus nietos, sobrinos y demás deudos invitan a acompañar sus restos al cementerio del Oeste hoy a las 10.—Casa mortuoria, Corrientes 361.—Casa Gitelli Hnos., Rivadavia 5281. S

✝ **MARIA POGGI Vda. DE CASAURANG**, q. e. p. d., falleció el 28 de agosto de 1945, confortada con los auxilios de la santa religión y la bendición papal.—Sus hijos Alberto P., Amelia C. de Bruno, Julio J., Raúl A. y Ernesto M.; hijos políticos América Seco Pon, Eduardo Bruno, Julieta Canessa, Nélida Lavagnino y Alicia Marcucci; hermanos Luisa F. Vda. de Ansaldo, Juan J. Poggi y Celia P. de Di Franco; nietos Ana María, Ricardo, Alberto, Pedro y Raúl Casaurang; hermanos políticos, sobrinos y demás deudos invitan a acompañar sus restos al cementerio del Oeste hoy, previa misa de cuerpo presente en la parroquia de la Inmaculada Concepción de la Santa, no a las 10 horas.—Cím., Conde 3074.—Servicio Casa Garay, Monroe 3481. 7206 S

✝ **VICENTE BERNAT**, Q. E. P. D., falleció el 28 de agosto de 1945, confortado con los auxilios de la santa religión y la bendición papal.—Su esposa, Carmen Viñals de Bernat; su hijo Dr. Emilio; sus hermanos Fidel y Dolores (ausentes); sus sobrinos Miguel Viñals y Agustina Gallo de Viñals, Antonio Ferreres y Miguelina Salvatore de Ferreres, primos y demás deudos invitan a sus relaciones a acompañar sus restos al cementerio del Oeste hoy 29 a las 14.—Casa mortuoria, Luca 1369.—Casa Carlos Tarulla. S

✝ **AMERICO BERRANDO**, Q. E. P. D., falleció el 28 de agosto de 1945, confortado con los auxilios de la santa religión y la bendición papal.—Su esposa, Micaela Arbilla de Berrando; sus hijos Rosa B. de Trebino Ferrari, José Pastor, Leonor e Isabel B. de Bertolini; sus hijos políticos Carlos A. Trebino Ferrari, Virginia Lemarchand y Mario C. Bertolini; sus nietos, hermanos políticos, sobrinos y demás deudos invitan a sus relaciones a acompañar sus restos al cementerio del Oeste hoy a las 16 horas.—Casa mortuoria, Avda. Corrientes 4568.—Servicio, Casa Zuccotti Hnos. S

✝ **MARIA CARRANZA DE GOERLING**, q. e. p. d., falleció el 28 de agosto de 1945, confortada con los auxilios de la santa religión y la bendición papal. — Su esposo, V. Enrique Goerling; sus hijos Alicia G. de Montes, Waldemar Enrique, Selva G. de Gentile y María Amalia; sus hijos políticos Vicente E. Montes, capitán de corbeta Eduardo Gentile, Susana Lacabanne de Goerling; sus nietos Eduardo y Carlos Gentile, Enrique Goerling y su hermana Mercedes Carranza; sus hermanos políticos Alejandro W. Goerling y Frida G. de Zirotti, tíos, sobrinos, primos y demás deudos invitan a sus relaciones a acompañar los restos de la extinta al cementerio del Oeste hoy 29 a las 14.—Casa mortuoria, Bulnes 2009, 5o. piso B.—Servicio, Casa Vicente González e Hijo, Laprida 1133. S

✝ **JULIA FELISATI DE SACCONE**, q. e. p. d., falleció el 28 de agosto de 1945, confortada con los auxilios de la santa religión y la bendición papal.—Su esposo, Carmen Viñals de Bernat; su hijo Dr. Emilio; sus hermanos Fidel y Dolores (ausentes); sus sobrinos Miguel Viñals y Agustina Gallo de Viñals, Antonio Ferreres y Miguelina Salvatore de Ferreres, primos y demás deudos invitan a sus relaciones a acompañar sus restos al cementerio del Oeste hoy 29 a las 14 horas.—Casa mortuoria, Luca 1369.—Casa Carlos Tarulla. S

✝ **CARLOS MARIA GARAU**, Q. E. P. D., falleció el 28 de agosto de 1945, confortado con los auxilios de la santa religión y la bendición papal.—Su esposa, Isabel Gerada de Garau; sus hijos Osvaldo Carlos, Norberto Ricardo y Guillermo Alberto; sus hermanas Sor Magdalena del Buen Pastor, Ana María, María Concepción y Margarita J. Garau, hermanos políticos, tíos, sobrinos y demás deudos invitan a acompañar sus restos al cementerio del Oeste hoy a las 16.—Casa de duelo: Córdoba 2019, Rosario. S

✝ **CHARLES HENRY STEPHENSON**, q. e. p. d., falleció el 28 de agosto de 1945.—Su esposa, Felicia María Briggs; sus hijos Francisco y Cecilio y demás deudos invitan a sus relaciones a acompañar sus restos al cementerio Británico (Chacarita) hoy a las 15.15.—Casa mortuoria, Rioja 2380.—Servicio, Casa Sala, Laprida 1634 (V. López), U. T. 741-5576. 37208S

✝ **SERAFINA RIZZO Vda. DE BATTAGLIA Y DE BARBIERI**, q. e. p. d., falleció el 28 de agosto de 1945, confortada con los auxilios de la santa religión y la bendición papal.—Sus hijos Adela B. de Lasalvia, Rosa B. de Tirabasso, Herminia B. de Pulpeiro y Ernesto J. Barbieri; sus hijos políticos Carmelo Cannata, Rafael Tirabasso, José Tirabasso, Ramón Pulpeiro y Anita Demarco de Barbieri; su hermano Juan B. Rizzo; sus nietos, sobrinos y demás deudos invitan a acompañar sus restos al cementerio del Oeste hoy a las 10.—Casa mortuoria, Corrientes 361.—Casa Gitelli Hnos., Rivadavia 5281. S

✝ **MARIA POGGI Vda. DE CASAURANG**, q. e. p. d., falleció el 28 de agosto de 1945, confortada con los auxilios de la santa religión y la bendición papal.—Sus hijos Alberto P., Amelia C. de Bruno, Julio J., Raúl A. y Ernesto M.; hijos políticos América Seco Pon, Eduardo Bruno, Julieta Canessa, Nélida Lavagnino y Alicia Marcucci; hermanos Luisa F. Vda. de Ansaldo, Juan J. Poggi y Celia P. de Di Franco; nietos Ana María, Ricardo, Alberto, Pedro y Raúl Casaurang; hermanos políticos, sobrinos y demás deudos invitan a acompañar sus restos al cementerio del Oeste hoy, previa misa de cuerpo presente en la parroquia de la Inmaculada Concepción de la Santa, no a las 10 horas.—Cím., Conde 3074.—Servicio Casa Garay, Monroe 3481. 7206 S

✝ **SUBOFICIAL PRINCIPAL ARTILLERO** de la Armada (R.) **IGNACIO ARANCIBIA**, q. e. p. d., falleció el 28 de agosto de 1945, confortado con los auxilios de la santa religión.—Su señora esposa, Adelina Pugnal de Arancibia; sus hermanos políticos, sobrinos, primos políticos y demás deudos invitan a sus relaciones a acompañar sus restos al cementerio del Oeste hoy a las 10.—Casa mortuoria, Burela 3077.—Casa Sierra. S

✝ **ELVIRA J. ECHENIQUE DE PARELLADA**, q. e. p. d., falleció el 28 de agosto de 1945, confortada con los auxilios de la santa religión y la bendición papal.—Su hijo, su hija política, su hermana, hermanos políticos, nietos, sobrinos, primos y demás deudos invitan a acompañar sus restos al cementerio del Oeste hoy a las 14 horas.—Casa mortuoria, Paraguay 4539, Pso. 2o., Dpto. D.—Empresa M. J. Bisso, Sarmiento 4076 y Díaz Vélez 5065. S

✝ **JUANA C. TACHELLA DE COMASTRI**, q. e. p. d., falleció el 28 de agosto de 1945, confortada con los auxilios de la santa religión y la bendición papal.—Su esposo, Luis Comastri; sus hijos María Rosa de Porzio, Horacio T., Lidia C. de Paita, Adolfo H., Alfredo L. y Celia J.; sus hijos políticos Antonio Porzio y Juan F. Paita; sus nietitos Roberto y Ricardo Porzio, Jorge y Guillermo Paita; sus hermanos Vda. de Tachella, Dufour, María T. de Paita, Celina T. Vda. de Volpi y Luis Tachella, hermanos políticos, tíos, sobrinos, primos y demás deudos invitan a sus relaciones a acompañar sus restos al cementerio del Oeste hoy 29 a las 14.—Casa mortuoria, Avda. Corrientes 4568.—Servicio, Casa Zuccotti Hnos. S

✝ **ENRIQUE BLANCO**, q. e. p. d., falleció el 28 de agosto de 1945, confortado con los auxilios de la santa religión y la bendición papal.—Su esposa, Ana Rosa Ferreyra de Blanco; sus hijos Enrique, Ana María, Rosa Elena y Alberto; sus hijos políticos Ricardo Ferreyra, Ana María Ferreyra de Blanco y Alberto Ferreyra; sus nietos, sobrinos y demás deudos invitan a acompañar sus restos al cementerio del Oeste hoy a las 14.—Casa mortuoria, Avda. Rivadavia 6200.—Servicio, Casa Zuccotti Hnos. S

✝ **VICTORIO DE LORENZI**, Q. E. P. d., falleció el 28 de agosto de 1945, confortado con los auxilios de la santa religión y la bendición papal.—El personal de la Razón Social Victorio y Esteban De Lorenzi Lda. de Buenos Aires invita a sus relaciones a acompañar los restos del extinto al cementerio de El Salvador, hoy miércoles 29 a las 16.—Casa de duelo: Córdoba 2019, Rosario. S

✝ **VICTORIO DE LORENZI**, Q. E. P. d., falleció el 28 de agosto de 1945, confortado con los auxilios de la santa religión y la bendición papal.—El personal de la Razón Social Victorio y Esteban De Lorenzi Lda. de Rafaela invita a sus relaciones a acompañar los restos del extinto al cementerio de El Salvador, hoy miércoles 29 a las 16.—Casa de duelo: Córdoba 2019, Rosario. S

✝ **VICTORIO DE LORENZI**, Q. E. P. d., falleció el 28 de agosto de 1945, confortado con los auxilios de la santa religión y la bendición papal.—El personal de la Razón Social Victorio y Esteban De Lorenzi Lda. de Tucumán invita a sus relaciones a acompañar los restos del extinto al cementerio de El Salvador, hoy miércoles 29 a las 16.—Casa de duelo: Córdoba 2019, Rosario. S

✝ **FAUSTINO ACEVEDO**, Q. E. P. d., falleció en Banfield el 28 de agosto de 1945, confortado con los auxilios de la santa religión y la bendición papal.—Su esposa, Amelia Gásperi de Acevedo; su hija Nelly Rosa; su padre político, Juan Gásperi; su hermana A. de Burgui; sus hermanos políticos Antonia G. de Balloni, Guido, Josefa G. de Illa, Héctor, Ternis G. de Galceran y Zulema G. de Chervet; sus hermanos políticos, tíos, sobrinos y demás deudos invitan a sus relaciones a acompañar los restos del extinto al cementerio de El Salvador, hoy miércoles 29 a las 16.—Casa mortuoria, Talcahuano 125, Banfield.—Servicio Casa Lassalle, Lomas y Adrogué. S

✝ **POLONIA ENGUITA Vda. DE PRADERI**, q. e. p. d., falleció el 28 de agosto de 1945.—Su familia y demás deudos invitan a acompañar sus restos al cementerio del Oeste hoy a las 10 horas.—Casa mortuoria, Arenales 1029, Dpto. 15.—Empresa M. J. Bisso, Sarmiento 4076 y Díaz Vélez 5065. S

✝ **JUANITA DELGUY DE MENDIONDO**, q. e. p. d., falleció el 29 de agosto de 1944, confortada con los auxilios de la santa religión y la bendición papal.—Sus hijos María Angélica M. de Fernández, Carlos María, Horacio Jorge, Raúl Abel, Alfredo María y Juan Manuel; sus hijos políticos Constante C. Fernández, Mercedes González y Lydia Rodríguez; sus nietos Yoyé, Coco y Pichi; sus hermanos Pedro, Dominga y Bautista; su sobrina y ahijada Adelfa Delguy; sus hermanos políticos, sobrinos, primos y demás deudos invitan al funeral que en sufragio de su alma se oficiará en la iglesia de Ntra. Sra. de la Asunción (Avellaneda) hoy, miércoles a las 10.30. MF

✝ **MERCEDES J. MARQUEZ DE COLLINS**, q. e. p. d., falleció el 30 de agosto de 1944, confortada con los auxilios de la santa religión y la bendición papal.—La familia invita a sus relaciones al funeral que por el eterno descanso de su alma se oficiará el día 30 a las 10 horas en la iglesia parroquial de San Isidro. MF-36915v30

✝ **Dr. RAFAEL PIVIDAL**, Q. E. P. d., falleció el 29 de julio de 1945.—La Sociedad de San Vicente de Paúl de Hurlingham invita al solemne funeral que por el eterno descanso de su alma se oficiará el 30 de agosto a las 10 horas en la iglesia parroquial de dicha localidad. 35257-MF

✝ **ADOLFO HECTOR ROSSI**, Q. E. P. d., falleció el 23 de junio de 1945, confortado con los auxilios de la santa religión y la bendición papal.—Su esposa, Fernanda A. G. de Rossi; sus hijos Héctor A. y Osvaldo E.; su padre María Berdini y Antonio Rossi; sus hermanos Antonio, Roberto, Guillermo, Máximo, Ricardo, Angélica y Jorge; sus hermanos políticos, sobrinos y demás deudos invitan a la misa que por el eterno descanso de su alma se oficiará el jueves 30 de agosto en la parroquia Santa Clara a las 11 horas en Zuviría 2641. MF-37143

HOMENAJES

✝ **Dr. MARIO SAENZ**, Q. E. P. D., falleció el 28 de agosto de 1943.—El decano de la Facultad de Ciencias Económicas de Buenos Aires, invita al personal directivo, docente, administrativo y alumnos al homenaje que se tributará a su ex decano, consejero y profesor, el 30 del actual a las 11, en el sepulcro que guarda sus restos en el cementerio del Norte. Punto de reunión: peristilo de la Recoleta, Bs. As., agosto 28 945. H-37128

RECORDATORIAS

✝ **ROSA PEREZ DE CABRERA**, Q. e. p. c., falleció el 29 de agosto de 1944.—Su esposo, madre y demás familiares ruegan y agradecen una oración a su querida e inolvidable memoria. R-37169

CASA IRIBARNE
Servicios desde el más modesto al más suntuoso
CALLAO 416 PARAGUAY 3647-57

CAMBIOS Y NEGOCIOS EN TITULOS, CEREALES Y OTROS PRODUCTOS

GIROS SOBRE EL EXTERIOR

Precios en m/l. fijados por el Banco Central.

MONEDAS	CIERRE Compr.	CIERRE Vendedores	15 por £	17 por £
1 libra esterlina	15.50	15.—	17.—	
100 dólares	335.82	373,13	422.39	
100 pesetas	30.67	34.08	38.62	
100 francos suizos	78.01	87.39	99.04	
100 dólares canad.	303.71*	337.45	382.45	
100 coronas suecas	81.22	90.24	102.27	
100 escudos portug.	13.80	15.33	17.38	
100 pesos mexicanos	69.24*	76.93	87.19	

CAMBIOS - MERCADO LIBRE

100 dólares	$ 402,50
100 francos suizos	" 94,50
100 dólares canad.	" 365,—
100 escudos portug.	" 16,65
100 coronas suecas	" 98,25
100 uruguayos	" 226,75
100 cruceros	" 21,10
1 libra (cir. 191)	" 16,13

Para todos los billetes de banco extranjeros la cotización del Banco de la Nación es convencional.

(*) Precio nominal.

CONTINUA LA PESADEZ EN EL MERCADO BURSATIL

El volumen de los negocios de ayer se aproximó a los 7 millones

Se operó ayer en la Bolsa de Comercio en condiciones muy semejantes a las del día anterior, o sea con plaza pesada, pero sin grandes cambios en las cotizaciones. Los negocios, además, fueron de menores proporciones que los habituales en los últimos tiempos. Se operó en total por pesos 6.991.818,18 moneda legal, nominales, correspondiendo $ 1.378.000 a los títulos hipotecarios $ 3.072.000 a los fondos públicos y el resto a los papeles comerciales e industriales, de los que se vendieron 719 obligaciones y 39.926 acciones. El detalle es el siguiente:

Cédula Hipotecaria Argentina

	Cantidad	Menor	Mayor	Cierre
A	56.000	—	—	101,70
B	297.000	101,30	101,60	101,30
C	8.000	—	—	102,30
D	54.000	—	—	102,70
E	31.000	—	—	102,50
F	34.000	—	—	101,90
I	2.000	—	—	101,30
K	54.000	102,60	102,70	102,60
L	80.000	102,30	102,40	102,30
M	149.000	101,90	102,—	101,90
4ª	2.000	—	—	102,60

Crédito Argentino Interno

A	108.000	95,90	96,—	95,90
B	58.000	95,70	95,80	95,80
C	166.000	95,10	95,20	95,10
D	214.000	94,90	95,—	95,—
E	292.000	—	—	94,90
F	158.000	95,30	95,40	95,30
1942	280.000	94,50	94,60	94,50
1943|83	65.000	—	—	95,—
1943|84	255.000	—	—	95,30
3 ½ %	773.000	85,10	85,20	85,10

Títulos Municipales y Provinciales

	Cantidad	Apert.	Cierre
Emp. Mun., B	23.000	—	100,30
Emp. Mun., C	202.000	—	101,20
Emp. Mun. 1944	46.000	94,40	94,50
Pav. 11.593, 8ª	70.000	—	103,80
Dda. A. Bs. As.	50.000	100,80	100,70
Dda. B. Bs. As.	27.000	100,40	100,30
Pavim. Bs. As.	3.000	—	101,—
D. 6 %, Paraná	1.000	—	105,—
Emp. A. Rosario	36.000	—	100,50
Emp. B. Rosario	30.000	—	100,50
E. 2 ½ %, Tuc.	10.000	—	61,—
E. Mun. Córdoba	66.000	—	99,80
B. Bco. Pcia., B	2.000	—	106,30
B. Bco. Pcia., D	3.000	—	106,50
B. Bco. Pcia., E	5.000	—	105,90
B. Bco. Pcia., F	2.000	—	105,70
B. B. Pcia., 7ª	57.000	—	105,60
B. B. Pcia., 8ª	99.000	—	103,80
B. B. Pcia., 9ª	2.000	—	105,80
B. B. Pcia., 10ª	23.000	—	105,60
B. B. Pcia., 11ª	35.000	—	101,80
B. B. Pcia., 12ª	70.000	—	101,50
B. B. Pcia., 13ª	370.000	—	101,20

Con garantía de la Nación

Dda. B. E. Ríos	19.000	—	107,80
Deuda Santa Fe	50.000	—	100,30
Deuda Mendoza	18.000	—	100,30
Deuda Córdoba	16.000	100,70	100,50
Dda. Pcia. Buenos Aires	30.000	—	99,20
D. 2 % Tuc.	35.000	—	104,20

Letras de Tesorería

$ 2.000.000, vencimiento 25|2|946, 99,44

MERCADO DE TITULOS DE ROSARIO

Cédulas hipotecarias: serie A, 5000 a 101,70; B, 3000 a 101,40; C, 5000 a 103; D, 3000 a 102,70; E, 3000 a 102,50; I, 3000 a 101,40; K, 2000 a 102,70; L, 15.000 a 102,40; M, 10.000 a 101,90 y 21.000 a 102.

Títulos nacionales: Crédito Argentino, serie A, 1500 a 96,20; C, 5000 a 95,20; E, 8000 a 95; D, 2500 a 95,30; 1942|83, 36.000 a 94,70; 1943|84, 1000 a 95,40; 1944|87, 50.000 a 85,10 y 17.000 a 85.

Títulos provinciales: Santa Fe, 7000 a 100,40 y 3100 a 100,30; Córdoba, 25.000 a 100,40.

Títulos municipales: Rosario, serie A, 23.500 a 100,50; Córdoba, 13.100 a 99,90.

Acciones: Banco Hogar, 100 a 29,70, 200 a 29,40, agosto 31; 600 a 29,70, septiembre 30; 300 a 29,80 y 300 a 29,90.

OBLIGACIONES Y ACCIONES	Operaciones	Cantidad	Más bajo	Más alto	Cierre Ayer	Cierre Anterior
Obligs. Bco. Popular Arg. 10ª	1	20	—	—	104.10	104.—
" Bco. Popular Arg. 12ª	5	400	—	—	103.50	103.40
" Cía. Elect. Andes	1	250	—	—	106.—	105.80
" Talleres Tamet	1	31	—	—	103.—	101.80
" Unión Telefónica	2	18	—	—	1.081.—	1.084.—
Acciones Bco. Hogar Argentino	8	1.500	29.—	29.70	29.—	29.80
" Banco Italia	1	20	—	—	370.—	370.—
" Panelera Argentina (*)	2	300	—	—	170.—	173.—
" Las Palmas Chaco Austral	1	20	—	—	125.—	128.—
" Industrias Vuyen	1	5	—	—	1.350.—	1.350.—
" Celulosa Argentina	4	470	—	—	366.—	366.—
" Dodero B	12	804	251.50	254.—	252.—	254.—
" Sedalana	1	30	—	—	338.—	350.—
" Bod. Arizu	4	230	205.—	210.—	210.—	230.—
" Bod. Arizu, pref.	1	10	—	—	116.—	115.—
" Adot S. A.	1	20	—	—	155.—	155.—
" Arenera Vizcaíno	1	150	—	—	115.—	115.—
" Emelec, 6 %	1	10	—	—	1.450.—	1.450.—
" Emelec, 7 %	1	10	—	—	1.200.—	1.200.—
" Arg. de Pesca	22	2.600	56,40	58.—	58.—	56.—
" La Vascongada, pref.	2	100	—	—	115.—	115.—
" Sansinena (oro)	18	425	190.—	191.—	191.—	190.—
" Masllorens Hnos., pref.	3	1520	—	—	110.50	110.50
" Imp. Exp. Patagonia	2	60	—	—	336.—	337.—
" Merc. Central Frutos	1	50	—	—	157.—	155.—
" G. y Zorraquía, pref.	5	60	1.070.—	1.080.—	1.080.—	1.070.—
" Fabril Financiera	8	390	—	—	412.—	412.—
" La Cantábrica	3	90	—	—	390.—	400.—
" Cía. Introd. Bs. As.	1	100	—	—	114.—	114.—
" Ing. Tabacal	7	47	1.255.—	1.280.—	1.280.—	1.255.—
" C. O. F. I. A., 1ª, pref.	1	200	—	—	112.50	112.50
" C. O. F. I. A., 2ª, pref.	4	400	—	—	105.—	106.—
" Catalinas (oro)	10	1.000	21.80	22.50	21.80	22.50
" Fom. Urbano y Rural	1	500	—	—	8.—	7.50
" Arg. Teléfono, 7 %	2	150	—	—	120.—	115.—
" Puerto Sastre	1	200	—	—	21.90	21.90
" Cía. Astra	5	700	90.10	90.50	90.30	91.—
A Plazos						
Acciones Bco. Hogar Arg., fimes	4	500	29.—	29.50	29.—	—
" Bco. Hogar Arg., sept. 30	6	1.100	29.—	29.60	29.—	—
" Bco. Hogar Arg., oct. 31	1	100	—	—	29.—	—
" Sansinena (oro), fimes	6	160	190.50	191.—	191.—	—
" Sansinena (oro), sept. 30	10	335	191.50	192.50	192.50	—
" Bod. El Globo, fimes	5	900	186.—	187.—	186.50	—
" Bod. El Globo, sept. 30	10	1.100	188.—	188.50	188.50	—
" Bod. El Globo, oct. 31	1	100	—	—	190.—	—
" B. El Globo, pref., fimes	8	1.000	—	—	95.—	—
" B. El Globo, pref., sep. 30	6	800	95.50	96.—	96.—	—
" Masllorens Hnos., sept. 30	2	100	—	—	58.—	—
" Arg. de Pesca, fimes	19	4.100	56.40	58.—	58.—	—
" Arg. de Pesca, sept. 30	29	5.400	57.—	58.50	58.50	—
" Arg. de Pesca, oct. 31	5	1.000	57.50	58.50	58.60	—
" I. Exp. Patagonia, fimes	2	20	—	—	336.—	—
" Catalinas (oro), fimes	3	400	21.90	22.30	21.90	—
" Catalinas (oro), sept. 30	10	1.800	22.—	22.80	22.—	—
" Dodero B, fimes	61	3.820	251.50	254.—	251.50	—
" Dodero B, sept. 30	51	4.110	253.50	255.50	253.50	—
" Dodero B, oct. 31	11	1.130	255.50	257.50	255.50	—
" Cía. Astra, sept. 30	5	600	90.10	90.50	90.30	—
" Cía. Astra, sept. 30	3	400	90.80	91.—	90.80	—
" Cía. Astra, oct. 31	1	100	—	—	91.—	—
(*) Ex-dividendo.						

Mercados argentinos de cereales y lino

MERCADO DE CEREALES A TERMINO DE BUENOS AIRES

	Precio bajo	Más alto	Cierre
Primera rueda—			
Maíz, septiembre	—	—	9.—
Id. octubre	—	—	9.15
Id. noviembre	9,25	9,29	9,25
Id. diciembre	9,45	9,50	9,50
Girasol, septiembre	19,65	19,75	19,75
Id. octubre	—	—	19,76
Id. noviembre	19,70	19,80	19,78
Id. diciembre	19,75	19,85	19,82
Segunda rueda—			
Maíz, octubre	9,20	9,25	9,25
Id. noviembre	—	—	9,45
Girasol, septiembre	19,83	19,86	19,85
Id. noviembre	19,85	19,93	19,93
Id. diciembre	—	—	19,90

PRECIOS DE AJUSTE

	Maíz	Ceb. Cent.	Gsol. Avena
Disponible	9,—	16,60 16,50	19,74 15,10
Septiembre	9,—	— —	19,74 15,10
Octubre	9,14	— —	19,76 15,10
Noviembre	9,28	— —	19,77 —
Diciembre	9,48	— —	19,81 —

CAMARA GREMIAL DE CEREALES

Precios oficiales de ayer, mercadería puesta sobre vagón en la dársena:

Trigo, duro (base de 80 kilos), $ 14,05; semiduro (base de 78 kilos), $ 13,80; semiduro (base de 73 kilos), $ 13,20.

Maíz amarillo, embolsado, para consumo, $ 10; íd. íd. a granel, pesos 9,30; íd. cuarenteno, embolsado, $ 12; íd. para combustible, $ 8,90.

Lino grado Nro. 2 (base de 4 o|o), pesos 14,30.

Avena blanca (base de 49 kilos), $ 15,35; amarilla (base de 47 kilos), $ 15.

Cebada cervecera (base de 65 kilos), $ 16,25; forrajera (base de 62 kilos), pesos 15,95.

Centeno (base de 72 kilos), $ 16,50.

Semilla de girasol, $ 19,70.

Semilla de lino, Tipo Argentina, $ 28,50; glacé, $ 26,25; zona litoral, Carolina, pesos 30; glacé, $ 27,50.

Maní descascarado, zona Córdoba. Corrientes y norte de Santa Fe, Entre Ríos y Chaco, $ 32,50.

SOBRE MUELLE DE BAHIA BLANCA

Trigo duro, $ 13,75; semiduro, Nro. 2, $ 13,50; semiduro, Nro. 3, $ 12,90.

Avena blanca, $ 15,20; amarilla, $ 15.

Cebada cervecera, $ 16,25; forrajera, pesos 15,85.

Centeno, $ 16,50.

SOBRE CAMION EN PUERTO QUEQUEN

Trigo duro, $ 13; semiduro, Nro. 2, $ 12,75; Nro. 3, $ 12,15.

Avena blanca, $ 14,20; amarilla, $ 14.

Cebada cervecera, $ 15,50; forrajera, pesos 15,15.

Lino, $ 14,10.

CAMARA GREMIAL DE MOLINEROS

Precios oficiales de las harinas y de los subproductos del trigo:

Precio de venta inmediata para fechas: Harina cuatro ceros, s|cot.: tres ceros, $ 11,15 la bolsa de algodón de 70 kilos; dos ceros, $ 10,80; cero, $ 10,50.

Para exportación: Afrecho, $ 6,20 los 100 kilos (sin bolsa); afrechillo y rebacilo, $ 6,70; semita, $ 7,10; harinilla, pesos 8,70.

Para consumo, afrecho, $ 7,20 (con bolsa); afrechillo, $ 7,70; rebacillo, $ 7,80; semita, $ 8,10.

MERCADO DE ALGODON DE Bs. AIRES

Unica rueda —Sin operaciones.

Precios de ajuste — Fibra de algodón, grado A: disponible, agosto, septiembre, octubre y noviembre, $ 1,36; grado B: disponible, agosto, septiembre, octubre y noviembre, pesos 1,30; grado C: disponible, agosto, septiembre, octubre y noviembre, $ 1,23; grado D: disponible, agosto, septiembre, octubre y noviembre, $ 1,12; grado E: disponible, agosto, septiembre, octubre y noviembre, $ 0,98; grado F: disponible, agosto, septiembre, octubre y noviembre, $ 0,90.

Aceite de algodón neutralizado, puesto en Buenos Aires, agosto, $ 0,69 el kilo.

Semilla de algodón, sobre vagón en Resistencia, disponible y agosto, $ 92 la tonelada.

Tortas de algodón 50 o|o, disponible y agosto (sin bolsa), $ 130 la tonelada.

CAMARA ALGODONERA DE Bs. AIRES

Fibra de algodón "standard" oficial argentino, puesta sobre vagón o en lancha en Buenos Aires: Tipo A: $ 1360 la tonelada (nominal); tipo B: $ 1300; tipo

MOVIMIENTO MARITIMO

BUQUES DE ULTRAMAR A ENTRAR HOY

Nacional.	Nombre	Agente	Procedencia	Girado a:
Español	C. de B. Esperanza	Ybarra y Cía.	Barcelona	D. Nte., andén
Español	MONTE AMBOTO	Dodero S. A.	Bilbao	D. Nte., andén
Británico	ROSLIN CASTLE	Mala Real Inglesa	Reino Unido	Dársena B, 6a
Argentino	SARANDI	Nav. Dodero	Porto Alegre	Bca. Merlo
Norteam.	MARY M. DODGE	Moore y McCormack	Baltimore	Dársena E
Holandés	NOESANIWI	Línea Rotterdam	Montevideo	Dna. Norte, 1a
Argentino	POBLADOR	Shell-Mex, S. A.	C. Rivadavia	Dock Sur II
Británico	EMPIRE FARMER	Blue Star Line	Rosario	Dna. Norte

A SALIR HOY

Nacional.	Nombre	Agente	Destino	Lugar salida
Argentino	RIO COLORADO	Flota M. del Estado	D. Nte. 5a.	N. Orleáns
Británico	MARSDALE	Houlder Bros.	Dársena C	Reino Unido
Argentino	ASTRA II	Cía. Astra	Dock Sur II	C. Rivadavia
Norteam.	Hulchinson Y. Cane	Moore y McCormack	Dna. Norte	Nueva York
Británico	City of Windsor	Houlder Bros.	Bca. Cory	Rosario
Brasileño	POTENGY	A.Z. Río de la Plata	Dock Sur II	Río de Janeiro

ENTRADOS AYER

Nacional.	Nombre	Agente	Procedencia	Girado a:
Británico	JERSEY HART	Chadwick Weir	Rosario	Dársena C
Sueco	SVEADROTT	La Patagonia S. A.	Curaçao	Dock Sur II
Norteam.	ORIENTAL	Moore y McCormack	Rada	Dna. Norte

SALIDOS AYER

Nacional.	Nombre	Agente	Lugar salida	Destino
Sueco	ORINOCO	Johnson Line	Dársena B	Gotemburgo
Uruguayo	URUGUAY	Lehmann y Moisseff	Dique 1	Porto Alegre
Argentino	TORO	Nav. Dodero	Barracas	Necochea
Británico	Empire Talisman	Blue Star Line	Dock Sur II	Liverpool
Británico	Barón. Inchcape	Houlder Bros.	Dna. Sur	R. de Janeiro
Francés	L. ST. LOUBET	Navifrance S. A.	Dársena E	Montevideo
Argentino	JUVENAL	Chadwick Weir	Dock Sur II	Curaçao
Argentino	TACITO	Chadwick Weir	Dock Sur II	Curaçao
Argentino	CONQUISTADOR	Shell-Mex, S. A.	Dock Sur II	C. Rivadavia
Argentino	GLORIOSO	Nav. Dodero	Barracas	Rosario
Argentino	Gral. MOSCONI	Y. P. Fiscales	Dna. Sur	La Plata

Plazo para la presentación de despachos directos y copias de depósito

VAPORES	Llegadas	Vencim.	Nº de paq.	Lugar de descarga	AGENTE
RICHMOND CASTLE	21	29	11.588	Dna. B Sección 6	Houlder Bros.
MARGARITA	22	30	10.646	Dique 3 Este	J. C. Schenone
BARON INCHCAPE	22	30	10.648	Dársena Sur	Wilson Sons
SAMOIS	22	30	10.649	Dársena A	Chadwick Weir
TORO	23	31	10.686	Barracas	Nav. Dodero
CLAUDIA M.	23	31	10.687	Barracas	J. Coppola
TACITO	23	31	10.691	Dock Sur	Chadwick Weir
JUVENAL	23	31	10.692	Dock Sur	Chadwick Weir
SAMWHARFE	23	31	10.693	Dársena B	Chadwick Weir
MERLUZA	24	1	10.736	Dique 2 Sección 3	Christophersen
RIO DIAMANTE	25	2	16.737	Dársena E	F. M. del Estado
JOAZEIRO	25	2	10.738	Dique 3	Lloyd Brasileño
HART GRANE	25	2	10.760	Dársena E	McCormack
City of Windsor	26	3	10.762	Barracas	Cory Brothers
RIO SAN JUAN	26	3	10.763	Dique 4 Sección 3	F. M. del Estado
SVEADROTT	27	4	10.819	Dock Sur	La Patag. S. A.

PUERTO DE LA CAPITAL

Profundidad del agua habida ayer en los canales de acceso al puerto de la capital para un ancho central de 40 metros sobre el cero del semáforo. Canal Sur: a las 6, 24.4; a las 7, 26.2; a las 8, 27; a las 9, 27.11; a las 10, 28.4; a las 11, 28.7; a las 12, 28.7; a las 13, 28.3; a las 14, 27.8; a las 15, 26.9; a las 16, 26.3, y a las 17, 26.3. Siete pies más de agua en el canal Norte. Viento SE.

VAPORES FLUVIALES

A entrar hoy en la Dársena Sur: Ciudad de Buenos Aires, de Montevideo, a las 8, y Ciudad de Colonia, de Colonia, a las 14.30.

A salir hoy de la Dársena Sur: Ciudad de Colonia, para Colonia, a las 9, y Ciudad de Buenos Aires, para Montevideo, a las 22.

VAPORES MERCANTES

A. MITCHEL PALMER (Norteamericano) —Dársena C.
BALI (Sueco)—Dársena Norte, 1a.
CONDESA (Británico)—Dock Sur I.
CHRISTER SALEM (Sueco)—Dársena A.
CLAUDIA M. (Brasileño)—Riachuelo.
EMPIRE TIDE (Británico)—Dique 2, elev.
EMPIRE TREASURE (Brit.)—Dna. B, 7a.
E. TORNQUIST (Argentino)—Dock Sur II.
HALLAND (Sueco)—Dársena B.
HARBON (Argentino)—Dársena Norte.
HART GRANGE (Brit.)—Dársena E.
JERSEY HAT (Británico)—Dársena C.
JOAZEIRO (Brasileño)—Dique 3, este.
LA PLATA (Sueco)—Dársena C.
MARGARET JOHNSON (Sueco)—Dna. A.
ORIENTAL (Norteamericano)—Dna. Norte.
POTENGY (Brasileño)—Dock Sur II.
SAMOIS (Británico)—Dársena A.
SAMNEGRO (Británico)—Dique 3, elev.
SAMORESPY (Británico)—Dársena A.
SAMWHARFE (Británico)—Dársena B.
SELANDIA (Danés)—Dársena C.
SVEADROTT (Sueco)—Dock Sur II.
TEMNAREN (Sueco)—Dársena A.
YARRAWONGA (Sueco)—Dársena B.

FLOTA MERCANTE DEL ESTADO

RIO ATUEL—Dique 1, lado este.
RIO BERMEJO—El 13|8 para N. Orleáns.
RIO CARCARAÑA—El 21|8 para N. York.
RIO COLORADO—El 28|8 para N. Orleáns.
RIO CORRIENTES—Dársena Norte, talleres del Ministerio de Marina.
RIO CHICO—El 18|8; para Mobile el 18|9.
RIO CHUBUT—En Baltimore.
RIO DESEADO—El 28|8 en Tarafa.
RIO DIAMANTE—En la dársena E.
RIO DULCE—En la dársena B, sección 3a.
RIO GALLEGOS—El 20|8 de Nueva York. El 8|9 en ésta.
RIO GUALEGUAY—En Nueva Orleáns.
RIO IGUAZU—El 23|8 de Curaçao. El 15|9 en ésta.
RIO JACHAL—Dique 4, sección 6a. El 15|9 para Nueva York.
RIO JURAMENTO—El 31|8 en N. York.
RIO LUJAN—En Río de Janeiro.
RIO MENDOZA—En el dique 3, oeste.
RIO NEUQUEN—En Nueva Orleáns.
RIO PARANA—En Nueva York.
RIO PRIMERO—El 17|8 en Barranquilla.
RIO SALADO—El 1|9 en Nueva Orleáns.
RIO SAN JUAN—Dique 4, 3a.
RIO SEGUNDO—El 7|8 de Pensacola. El 10|9 en ésta.
RIO TEUCO—El 11|8 de Nueva York. El 8|9 en ésta.
RIO TUNUYAN—Para Nueva York. El 26|8 de Cristóbal. El 30|8 en La Habana.

BUQUES DE PASAJEROS

Para Buenos Aires

CABO DE BUENA ESPERANZA (Español). De Barcelona. Hoy, alrededor de mediodía, en la Dársena Norte, con 246 viajeros, 4000 metros cúbicos de carga y 2124 sacas de correspondencia.
CABO DE HORNOS (Español). El 20|8 de Barcelona. El 2|10 en Buenos Aires.
MONTE AMBOTO (Español). De Bilbao. Hoy a las 8 en ésta.
MONTE AYALA (Esp.). El 24|8 de Bilbao.
SUECIA (Sueco). El 29|8 de Gotemburgo.

Para Europa y los Estados Unidos

CHILE (Sueco). Para Gotemburgo. El 18|8 de ésta.
NORDSTJERNAN (Sueco). Para Gotemburgo. El 10|8 de ésta.
ORINOCO (Sueco). Para Gotemburgo. El 28|8 de Buenos Aires.
RIO JACHAL (Argentino). Dique 4, sección 6a. El 15|9 para Nueva York.
RIO TUNUYAN (Argentino). Para Nueva York. El 26|8 de Cristóbal. El 30|8 en La Habana.
VENEZUELA (Sueco). Para Gotemburgo. El 24|8 de ésta.

Puertos de la Patagonia

ASTURIANO—De Río Gallegos a ésta.
MANLY—El 3|8 para Puerto Deseado.
RIO BLANCO—En Comodoro Rivadavia.
RIO SANTA CRUZ—El 9|9 de Dársena Norte, 5a., para Río Gallegos y escalas.
SANTA MARIA—En Puerto Madryn.

Líneas al Brasil y Nueva Orleáns

AGUILA II—El 26|9 para R. de Janeiro.
AFRICA—En Santos.
ASIA—Barraca Sido.
AUSTRALIA—En Santos.
BUENOS AIRES—El 27|8 para Durban.
CAMAMU—En Bahía Blanca.
CIUDAD DEL CABO—El 8|8 para Durban.
CIUDAD DE NECOCHEA — En viaje a Montevideo.
CHUBUT—El 26|8 para Porto Alegre.
DUBLIN—En Villa Constitución.
EDIMBURGO—En Bahía Blanca.
ESTE—El 31|8 en nuestro puerto.
FRANCISCO ROCCO—En el Riachuelo.
GENERAL SAN MARTIN—El 14|8 de Curaçao. El 2|9 en Buenos Aires.
GOIAZ LOIDE—En Bahía Blanca.
GLORIOSO—En viaje a Rosario.
JUNCAL—El 20|8 para Nueva Orleáns.
JOAZEIRO—En el dique 3, este.
LOS POZOS—De Curaçao a Buenos Aires.
MEXICO—En Montevideo.
NORTE—En el Riachuelo.
NOVILLO—El 29|8 en Santos.
OCEANIA—En Santos.
OESTE LOIDE—En Bahía Blanca.
OESTE—El 26|8 de Río de Janeiro a ésta.
PARANA—En el Riachuelo.
PASO DE M. GARCIA—Dique de carena.
QUILMES—De Nueva Orleáns a Curaçao.
RATA—Hoy en Buenos Aires.
RIOGRANDE—De Nueva Orleáns a ésta.
RIO LOIDE—En Bahía Blanca.
RIO LIMAY—El 23|8 para Santos.
SANTA MARIA MAGDALENA—En Montevideo.
SARANDI—Hoy en el Riachuelo, barraca Merlo.
SUD—En San Nicolás.
TORO—Barraca Merlo.
URUGUAY—El 25|8 para Porto Alegre.
ZELANDIA—En Itajay, Brasil.

GIROS DE BUQUES

A la carga:
Samoresby, dársena A.
Noesaniwi, Dársena Norte, sección 1a.
Empire Farmer, Dársena Norte, fondeado.
Empire Tide, dique 2, elevador.
Samnegro, dique 3, elevador.
A la descarga:
Sarandí, barraca Merlo.
Rata, Riachuelo.
Poblador, Dock Sur II.
Cabo de B. Esperanza, Dna. B, secc. 5a.
Monte Amboto, dique 4, sección 2a.
Mary N. Dodge, dársena E.
Roslin Castle, dársena B, sección 6a.
Yarrawonga, dársena B.

PETROLEROS ARGENTINOS

A. DEL VALLE—Dársena Sur.
BUENOS AIRES—El 11|9 en el Dock Sur II.
12 DE OCTUBRE—El 31 en C. Rivadavia.
F. AMEGHINO—El 31 en C. Rivadavia.
Gral. MOSCONI—Mañana para San Lorenzo.
Ing. L. A. HUERGO—Hoy de Ing. White.
MINISTRO FRERS—Hoy en C. Rivadavia.
MINISTRO LOBOS—En Puerto Nuevo.
P. F. ALCORTA—Hoy en Dársena Norte.
SAN JORGE—Hoy en C. Rivadavia.
SAN MATIAS—Mañana de La Plata para Bahía Blanca.
SANTA CRUZ—En Ingeniero White.
13 DE DICIEMBRE—El 30|8 en La Plata.

PUERTO DE SANTA FE

Santa Fe, 28.—El río permanece estacionario.

Altura del agua en el hidrómetro del dique 2, 5,71 metros.

Calado máximo admisible en el puerto y en el canal de acceso, 14 pies, y en el tramo de Santa Fe a Rosario, 16,8 pies.

Calado probable para el 3 de septiembre: en el puerto, 13,9 pies, y en el tramo, 16,9.

PUERTO DE MONTEVIDEO

Montevideo, 28 (Esp.).—Buques entrados: español Monte Amboto, de Bilbao; Cabo de Buena Esperanza, del mismo puerto; sueco Dorotea, de Antonina; británico Pipinghan Grange, de Buenos Aires, y brasileño Uruguay, de Corumbá.

Buques salidos: británico Dunster Grange, para Londres; holandés Noesaniwi, a las 17.20; españoles Monte Amboto, a las 20, y Cabo de Buena Esperanza, a las 24, para Buenos Aires, y noruego Nyhon, para Oslo.

RECAUDACION ADUANERA

La Aduana de la Capital recaudó ayer, por los conceptos que se expresan, las siguientes sumas:

Importación	$ 745.022,38
Exportación	" 10.876,21
Derechos portuarios	" 19.016,80
Total	$ 774.915,39

Desde el 1o. de enero se han recaudado, por los mismos conceptos, $ 71.873.580,57.
Dif. a favor de 1945, $ 2.322.617,48

BIENES RAICES VENDIDOS

CASAS

GIMENEZ ZAPIOLA y Cía.

Corrientes 1620|22, 9,52x30,31, $ 267.000.
Ayacucho 1037|41, 11,70 x 38,50, 170.000.
Darregueira 2894, 12,92 x 8,40, $ 106.000.
San Vicente: Villa Guernica, Calle 26 e|. 34 y 1, 24 x 12,32, $ 5.450.

TERRENOS

GIMENEZ ZAPIOLA y Cía.

Barrio Parque "Gral. Belgrano", calle Blandengues, lote 7, manz. 1, m|c. 154, $ 12.000; J. E. Uriburu, lote 9, manz. 1, m|c. 191, $ 12.480. En Moreno: Cnel. Dorrego y Libertad, 4 lotes, m|c. 2.512, 8.640 pesos. En Playa Chapadmalal: M. del Plata), lote 4, frac. 18., $ 3.962.

R. ROMANO LARROCA

Morón: 15 lotes de 176 m|c., a $ 36 la mens.; lotes de 476 m|c., a $ 63. En Vicente López: 2 lotes s|. Colombia, e|. Venezuela y Laprida, m|c. 221; $ 7.560 cu. En Becúar: 2 lotes s|Ing. Bergallo e|Cabildo y La Plata, m|c. 245 a 214, $ 1.560 c|u.

DEMOLICION

GIMENEZ ZAPIOLA y Cía.

Talcahuano 1051|53, 2 plantas, 14 hab. y dep., $ 14.100.

CAMPOS

GIMENEZ ZAPIOLA y Cía.

Córdoba: Depto. Santa María, "El Potrero", 17.974 hs., $ 69,55 la hect. $ 1.250.000.
Necochea: parte de "La Dulce", 1.013 hects., $ 380,28 la hect., $ 385.221.

MERCADO NACIONAL DE PAPAS

Precios para la papa de producción nacional por unidad de 10 kilogramos: Zona Rosario, de $ 1,58 a $ 1,75; Mendoza, a 1,75; R. Negro, a 1,75; Sudeste de Bs. As., de 1,35 a $ 1,75; Sur de Bs. As., a 1,75. Existencia de bultos que pasa al día siguiente: 73.385.

MERCADO DE PASTO

Entraron ayer en Caballito 504 fardos de pasto grandes y 4397 chicos, en Bullr. 38 grandes y 858 chicos, en Bs. As. 316 chicos, en Lacr. 350 chicos, en Pimo. 362 chicos, en La Pat. 120 grandes y 1500 chicos, en Coleg. 297 chicos. Totales: 662 fardos grandes y 8079 chicos.

Precios extremos: Alfalfa, fardos grandes, de $ 44 a 96 los 1000 kilos; chicos, de 42 a 112; mezcla, grandes, de 42 a 64; chicos, de 40 a 60. Plaza firme.

ENTRADAS GENERALES

Once 1296 bols. trigo, Soja 2181, Bullr. 3806, Bs. As. 339, Riach. 800, C. Amar. 800, Coleg. 4702, P. Als. 3605, Caball. 329 maíz, Sola 734, Bullr. 2033, Bs. As. 1910, Riach. 4800, Lacr. 1752, Retiro C. A. 600, Coleg. 1007, Bullr. 1815 lino, Lacr. 2064, C. Amar. 586, Pimo. 685, Retiro C. A. 1020, Coleg. 2420, Pimo. 66 semilla de nabo, Once 1910 avena, Caball. 1717, Sola 2480, Bullr. 285, Bs. As. 879, Cass Amar. 960, Sola 934 cebada, Riach. 448, Casa Amar. 578, Riach. 335 centeno, Once 77 sem. alfalfa, Sola 839, Once 760 harina, Caball. 1712, C. Amar. 2840, Pimo. 352, Once 750 afrechillo, Bs. As. 752 porotos, Pimo. 223, Retiro C. A. 204, Retiro C. A. 180 maní, Coleg. 313, Once 4928 girasol, Caball. 3448, Brian 3000, Sola 4734, Bullr. 16.606, Bs. As. 8442, Lacr. 2371, C. Amar. 2320, Pimo. 593, P. Als. 4472, Pimo. 96 mijo.

Totales: 17.529 bols. trigo, 13.165 id. maíz, 8590 lino, 66 sem. de nabo, 8211 avena, 1960 cebada, 330 centeno, 275 alpiste, 275 sem. alfalfa, 5670 harina, 750 afrechillo, 1185 porotos, 493 maní, 50.614 girasol, 96 mijo.

Estado de la plaza: Trigo, girasol, cebada cervecera y forrajera, centeno, semilla alfalfa, firme; lino, sin operaciones; semilla de nabo, avena, alpiste y maní, sostenido.

mera, de 70 a 95; 245 Lincoln, de 25 a 60; 55 id. finos, de 5 a 6.

Pluma — 60 kilos, de 14 a 16. 190 de Corrientes, a 17.

AVES, HUEVOS Y AFINES

Movimiento registrado ayer en el mercado municipal:

Ventas: huevos de criadero, 450 docs., $ 342,30; id. original, 121.710 docs., pesos 87.631,20; entrada: huevos de criadero 450 docs., de $ 0,75 a 0,77 la doc.; id. frescos a campo, 159.150 docs., a $ 0,72 la doc.; decomiso, 315; revisados, 31.500. Plaza encalmada.

Aves y conejos, 20.341 yuntas, pesos 99.429,90; pavos y pavitas, 40.199 kilos, $ 56.456,80; cerda, 42 kilos, $ 185,85; cueros, 1545 unidad., $ 1547; caza, 67 yuntas, $ 234,90. Importe total, $ 157.854,45.

Promedios por yunta: gallinas esp., de $ 5,80 a 6,60; buenas, de 4,90 a 5,70; reg., de 4 a 4,80; chicas, de 3 a 3,90; pollos esp., de 6 a 7; buenos, de 4,70 a 5,80; reg., de 3,40 a 4,60; chicos, de 2,10 a 3,30; pavos, k., de 1,30 a 1,65; pavitas, de 1,10 a 1,25; patos criollos, de 3 a 4; pekineses, a 3,80; marruecos, de 2,40 a 3,60; conejos esp., de 3,30 a 4; reg., de 2,60 a 3,20; chicos, de 1,80 a 2,40; gallinas, k., a 1,20; gansos esp., de 6 a 6,50; reg., a 5; chicos, a 4,50; palomas viejas, de 0,40 a 0,50; pichones, de 0,40 a 0,50; liebres, de 3,40 a 3,60; cueros de liebre, de 0,20 a 1,60; cerda, k., de 2,50 a 3,50.

MERCADO NACIONAL DE PAPAS

Precios para la papa de producción nacional por unidad de 10 kilogramos: Zona Rosario, de $ 1,58 a $ 1,75; Mendoza, a 1,75; R. Negro, a 1,75; Sudeste de Bs. As., de 1,35 a $ 1,75; Sur de Bs. As., a 1,75. Existencia de bultos que pasa al día siguiente: 73.385.

MERCADO DE PASTO

Entraron ayer en Caballito 504 fardos de pasto grandes y 4397 chicos, en Bullr. 38 grandes y 858 chicos, en Bs. As. 316 chicos, en Lacr. 350 chicos, en Pimo. 362 chicos, en La Pat. 120 grandes y 1500 chicos, en Coleg. 297 chicos. Totales: 662 fardos grandes y 8079 chicos.

Precios extremos: Alfalfa, fardos grandes, de $ 44 a 96 los 1000 kilos; chicos, de 42 a 112; mezcla, grandes, de 42 a 64; chicos, de 40 a 60. Plaza firme.

ENTRADAS GENERALES

Once 1296 bols. trigo, Soja 2181, Bullr. 3806, Bs. As. 339, Riach. 800, C. Amar. 800, Coleg. 4702, P. Als. 3605, Caball. 329 maíz, Sola 734, Bullr. 2033, Bs. As. 1910, Riach. 4800, Lacr. 1752, Retiro C. A. 600, Coleg. 1007, Bullr. 1815 lino, Lacr. 2064, C. Amar. 586, Pimo. 685, Retiro C. A. 1020, Coleg. 2420, Pimo. 66 semilla de nabo, Once 1910 avena, Caball. 1717, Sola 2480, Bullr. 285, Bs. As. 879, Cass Amar. 960, Sola 934 cebada, Riach. 448, Casa Amar. 578, Riach. 335 centeno, Once 77 sem. alfalfa, Sola 839, Once 760 harina, Caball. 1712, C. Amar. 2840, Pimo. 352, Once 750 afrechillo, Bs. As. 752 porotos, Pimo. 223, Retiro C. A. 204, Retiro C. A. 180 maní, Coleg. 313, Once 4928 girasol, Caball. 3448, Brian 3000, Sola 4734, Bullr. 16.606, Bs. As. 8442, Lacr. 2371, C. Amar. 2320, Pimo. 593, P. Als. 4472, Pimo. 96 mijo.

Totales: 17.529 bols. trigo, 13.165 id. maíz, 8590 lino, 66 sem. de nabo, 8211 avena, 1960 cebada, 330 centeno, 275 alpiste, 275 sem. alfalfa, 5670 harina, 750 afrechillo, 1185 porotos, 493 maní, 50.614 girasol, 96 mijo.

Estado de la plaza: Trigo, girasol, cebada cervecera y forrajera, centeno, semilla alfalfa, firme; lino, sin operaciones; semilla de nabo, avena, alpiste y maní, sostenido.

MOTONAVE "RIO IGUAZU"

A salir en la segunda quincena de septiembre próximo, con carga general únicamente, para

POINT-A-PITRE (Guadalupe)
PORT-AU-PRINCE (Haití) y
CIUDAD TRUJILLO (Repúb. Dominicana)

VAPOR "RIO TEUCO"

A salir a mediados de septiembre próximo con carga general únicamente, para

VALPARAISO

Para reserva de bodegas dirigirse a la

ADMINISTRACION GENERAL de la FLOTA MERCANTE del ESTADO
Calle SARMIENTO Nº 580 - Teléfonos: 33-4074 al 4079 - BUENOS AIRES.

Compra-Venta e Hipotecas — Casas, Campos y Terrenos

MARIO LIVINGSTON

Diagonal Norte 637 U. T. 33 Avenida 6001

Una inversión notable

Para quienes tengan una clara visión del porvenir y una exacta noción del presente; la finca que puede adquirirse hoy por el único precio de $ 450.000, actualmente en la calle Pellegrini, a 50 metros de Santa Fe y en un futuro próximo sobre la Avenida 9 de Julio. Ocupa uno de los puntos más promisorios y lucidos de la Capital, porque está todo dedicado al comercio de lujo y a la gran residencia aristocrática, no sólo por las actuales características del barrio, sino también por su altura y porque abierta la soberbia vía se dominará el río desde esta finca. Actualmente produce un 4 o|o neto con una administración sencilla y un sólido edificio de dos plantas. La renta puede ser mejorada sin cambiar los inquilinos, con sólo asegurarles un contrato. La propiedad no tiene actualmente ningún compromiso a término y mide 18x58 de frente por 75 vs. de fondo. Una superficie de 1.393.50 v. c. Lo ideal para grandes sederías, comercio de autos, mueblerías de lujo, importantes firmas de antigüedades, institutos de belleza o galerías de arte. Es un título con renta actual del 4 6 5 o|o y una valorización del doble o del triple a muy corto plazo.

07186 Mc-1

DIONISIO PALMA QUINTANA

Avda. Roque Sáenz Peña 933 U. T. 35-3374 y 8065

Dentro de Carlos Pellegrini

A pocos metros de la Avenida 9 de Julio y en sitio comercial de gran atracción, vendo un espléndido edificio de renta constituido por espaciosos salones de negocio, modernos, muy bien construido, sin columnas y de gran amplitud. Un solo inquilino, con 6 o|o de renta neta. Precio $ 320.000.

T-1

ALIOTO & QUEREJETA

Diagonal Norte 995 U. T. 35-7771 y 8615

AL LADO DE CORDOBA

Y próxima a estación subterráneo, vendemos finca de renta, con departamentos de hall, 2 y 3 habitaciones. Muy bien distribuida y totalmente alquilada con contratos por dos años. No tiene servicios centrales. Produce con alquileres bajos, más del 9 o|o de renta, libre de gastos, sobre el precio de $ 350.000. Facilidades de pago.

07201 Mc-1

DI BATTISTA y Cía.

ADMINISTRACION DE PROPIEDADES

Diag. Norte 811 - 2o. p. A U. T. 34-6234

VENDIMOS en $ 106.000 m|n.

José E. Uriburu 1082: Petit-hotel de P. B. y 1 piso, de 10 x 57 vs.

OFRECEMOS HOY

Bdo. de IRIGOYEN y ESTADOS UNIDOS

18 x 70 vs. Casa antigua con renta. Precio $ 200.000, incluídos $ 110.000 en cédulas del 4 o|o del B. H. N. 07179 Mc-1

GUILLERMO A. PEÑA y Hno.

PERU 631 — ADMINISTRACION DE PROPIEDADES — U. T. 33-1531|2|3
Sección Compra y Venta de Propiedades

Sin Servicios Centrales

Renta $ 13.645,20 anuales — Precio $ 195.000.—
Hay $ 52.000.— en Céd. Hip. Arg., 4 o|o

BILLINGHURST, a 1 1|2 cuadras de Córdoba. Planta baja y un piso. Frente de mármol botticino, revestimiento de mármol en la entrada. Deptos. de living-comedor y 1 y 2 dormitorios, regios baños instalados, cocinas a gas. Pisos de parquet, placards. Alquileres actualizados. 07212 M-1

MATEO B. HARTZ

AVENIDA DE MAYO 1365 U. T. 37-5965

AVENIDA SANTA FE Y CANNING

RENTA $ 45.000 ANUALES — PRECIO 460.000

CALEFACCION SOLAMENTE

A pocos metros de estas avenidas y sobre el Jardín Botánico, espléndida propiedad de planta baja y 5 pisos altos, con un total de 25 departamentos de: hall, living-comedor, 1 y 2 dormitorios, baño y cocina, quemador de basuras. Jardín. Construcción de gran calidad, locaciones de $ 140 y $ 180. Produce neto el 7 1|2 o|o. Facilidades al 5 o|o.

T-1

JUAN FINKEL

SUIPACHA 392 U. T. 35-0914

NORTE

Sobre las avenidas Santa Fe y Pueyrredón, planta baja y 2 pisos, con 18 departamentos de 3 ambientes y amplias dependencias. Construcción moderna realizada con gusto y materiales de calidad. Servicio central sólo de calefacción. 8 o|o líquido. Total $ 850.000, con facilidades.

M-1

J. A. SANCHEZ CREXELL

DIAG. NORTE 730 - 1o. P. - Of. 11 U. T. 31-8944

SANTA FE Y JUNIN

RENTA REAJ. $ 45.000 — PRECIO $ 475.000

A pocos metros de esta ubicación, ofrecemos esta magnífica inversión. Propiedad muy bien construida con materiales de 1ra. calidad (7 años ant.). Alq. reducidísimos. La venta a|contratos aumenta a $ 54.000. Consta de 30 deptos. de hall, amplio living, 1 dorm., baño y cocina. Calef. y ag. cal.; alquilados en $ 117,60|126. Datos únicamente a interesados. 07205 Mc-1

V. F. ESPOUEYS

SARMIENTO 470 U. T. 33-3394

Renta en el Sur

Próxima a la avenida San Juan y 3 cuadras de estación del subte., vendo excelente propiedad de 3 plantas con amplios deptos. de inteligente distribución, sin servicios centrales ni ascensor. El edificio, de reciente construcción, ha sido desarrollado en terreno de amplio frente, dotándolo además de abundante aire y luz. Renta mensual $ 1475. Precio $ 215.000, parte en cédulas.

T-1

BARTOLOME C. PODESTA

SAN MARTIN 201 U. T. 34 - 1805

VENDIO EN $ 510.000

La propiedad calle Charcas 1589 al 99 esquina Montevideo.

Dos Buenos Negocios

Casa antigua en excelente estado, en terreno de gran frente. Sarmiento y Av. 9 de Julio, vendo por el precio de la tierra, hay renta.

Córdoba y Callao, ideal para cine o gran local de exposición y venta. Más de 30 vs. de frente, con construcciones antiguas, sin contratos. — PRECIOS Y MAS DATOS AL INTERESADO.

T-1

AGOTE AYERZA & SALVATIERRA

Diag. Norte 615 - Of. 917 34 (Defensa) 4140|2471

Sobre Av. Córdoba y Av. 9 de Julio

PRECIO $ 450.000 — RENTA 6 o|o

Edif. compuesto de P. B. y 9 pisos, con depto de liv.-comed., dormit., baño y coc., calefac. y agua caliente. S|a. interesados. Mc-1

PORCEL DE SAINT GEORGES & CIA.

FLORIDA 229 U. T. 33 - 7671 y 9141

CORDOBA y RIO BAMBA

Próximo a esta ubicación, magnífica casa de renta, de Planta baja y 2 pisos altos, con 20 cómodos departamentos de hall, living-comedor, un dormitorio, baño y cocina. Agua caliente por calefón, calefacción central y muchos otros detalles de buen gusto y confort; construida por firma de primera categoría. Más del 7 1|2 o|o en su valor total de $ 340.000. 07195 Mc-1

GIMENEZ ZAPIOLA y Cía.

Florida 239 U. T. 33 (Avda. 2935|36|37 y 4464

VENDIMOS PARTICULARMENTE EN $ 1.635.221,80

Campo en Córdoba, dep. Santa María. "El Potrero". Sup.: 17.794 Has. a $ 69,55 Ha. Total $ 1.250.000.

Campo en Necochea, parte de La Dulce. Sup.: 1.013 Has. a pesos 380,28 Has. Total $ 385.221,80. 07204 Mc-1

SALABERRY, BERCETCHE & Cía. S. A.

DEFENSA 188 34-2357

SOBRE SANTA FE

7 % NETO

Con o sin contratos, 14 x 61 metros, valiosa demolición, mira al Norte, un solo recibo.

$ 300 LA VARA

CASAL, MANFREDI, PEREGO y Cía.

Bmé. MITRE 226 (De la Corporación de Rematadores) U. T. 33 - 1371 y 2051

IMPORTANTE EDIFICIO DE RENTA

Inmediato a Av. Callao

En una de las ubicaciones preferidas del Barrio Norte, a un paso de Callao y próximo a Avenida Quintana. Su terreno de magníficas medidas tiene una superficie de más de 400 v. c., en el que se han desarrollado 8 pisos con 16 departamentos de recepción, 3 dormitorios, 2 baños y dependencias, con el más amplio confort moderno. Renta bruta anual $ 77.000. Precio $ 710.000 m|n., con facilidades de pago.

MODERNA CASA - QUINTA

Con pileta de natación

Con superficie de más de 13.000 v|c., sobre el camino pavimentado de Hurlingham a San Isidro y a 2 cuadras de estación Kilómetro 14 (eléctrico Lacroze) combinado con el subte. (Hay cartel). Chalet de amplia recepción, 3 dormitorios, etc. Garage y casa encargado. Gran pileta de natación de 6 x 16 mts. Parque e instalaciones de todo confort; $ 78.000 m|n. 07183 Mc-1

HECTOR VIEL TEMPERLEY

SARMIENTO 643 U. T. 32 - 2812

AVENIDA LA PLATA y SAN JUAN

Vendo casa de renta, sin servicios centrales, compuesta por 32 departamentos, que dan con alquileres rebajados, más del 10 o|o sobre la inversión, que es de $ 17.000; teniendo $ 143.000 en cédulas, siendo el monto total de $ 260.000.
Datos a interesados únicamente. 07214 Mc-1

ALBERTO MACKLIN

Maipú 545 U. T. 31 - 7996

VENDI

San José 338|48, edificio viejo. 15 por 27 metros. en $ 165.000.

VENDO

Victoria, al lado de Entre Ríos. 9 x 60 mts; bajos y altos, $ 125.000.
Junín, al lado de Melo. 16 por 35 metros, $ 135.000.
Son terrenos que producen renta, sin contratos.

MARCO DE MARCHI ROCA

DIAGONAL NORTE 760 U. T. 34 (Defensa) 0799

BELGRANO (R.)

Dos cuadras al Oeste de la Estación, 2 casas sin contrato, contiguas, 13m85 por 61m36 y 12m14 por 57m04, formando un block de 2000 v. c. Para edificar casa de renta o magnífica residencia. Precio: $ 185.000.

PARA EDIFICAR EN EL CENTRO

Cerca de grandes Avenidas 13m63 por 57m84, con buena renta, sin contratos, locales y departamentos. Precio: $ 310.000. M-1

11 de SETBRE. 955 U. T. 73-5969

BELGRANO

Valor de sus residencias:
11 de SETIEMBRE 1442, $ 157.500
(Vendida particularmente)
SOBRE LAS BARRANCAS:
Señorial mansión, rodeada por jardines. Planta de recep., hall, sala, esc., magnífico comedor, toil., off., cocina. Planta alta: hall, 5 dormitorios, 2 baños confortables. Todos sus ambientes han sido tratados lujosamente, bien distribuidos con luz y aire, calef. y agua caliente central. Amplio garage. B-1

SUFFERN MOINE & CADEMARTORI

SARMIENTO 528 U. T. 33 - 0201 y 3743

GRAN UBICACION
PRECIO $ 170.000

En la calle Viamonte entre Suipacha y Esmeralda, buena propiedad de 3 pisos, compuesta de un local de negocio y dos departamentos. Con alquileres sumamente bajos produce $ 9.100 de renta al año. T-1

EN COMPRA

PARA importante organización necesito entre zona portuaria y Constitución. De tres mil a cinco mil metros. Galpones-depósitos, locales exposición, etc.

EN COMPRA

ESQUINAS antiguas. Centrales o centro de barrio. Se paga lo que vale.

CALLE SUIPACHA

LOCAL, casa, diez Deptos. Edificio moderno, en 11 x 70. Con cédulas.

ARQUITECTOS. INGENIEROS

RENTISTAS. Mayoristas. Plaza de Mayo. Bloque incomparable, 1.800 varas con 40 de frente. Valor terreno.

¡IDEAL!

AL lado Plaza Congreso. Centro de Callao, 15 x 17. Valor terreno. Locales, etc.

PLAZA SAN MARTIN

EN amplio lote. Excelente construcción. Locales, pisos. Viviendas amplias, confortables. Interesante ofrecimiento de pesos 500.000.

TOME NOTA:

UN mercado sobre subte. R. Jainero, p|Rivadavia. La renta neta anual: $ 18.000. Precio: pesos 130.000.

CAMPO EN CORDOBA

NOTABLE establecimiento en Mackenna, 1.500 hects. Cédulas. Muy barato. Disponible.

CARLOS TEJEDOR

SOBRE estación. Línea principal, 2.500 hects. Estancia hecha. Precio y condiciones liberales.

COMPRO

Mil os mil hects., para ga- a. Peia. Buenos Aires.

31|A—Policía Particular
OFRECIDOS — 1,20 LA LINEA

ANTIGUO detective Prince, vigilancias reserv.; Sarmiento 846. T. 34-6518.

40—Comp. de mueb. y Mercad.
$ 1,60 LA LINEA

ANTES DE VENDER A 47-9911, ALTO PAGO

Moblaje, pianos, mueb. franceses, ingleses antig., cuadros, alfombras, adornos, platería, porcelana, marfiles, heladeras eléctricas, cristales, cajas de hierro, ropa; Tucumán 1365. ap-40v1s

A ETUISON, 35-3162

Compra mueb., pian., máq. de coser y de escrib., piat., antig., traj. hombre, Sra., obj. arte, adornos ap-40v30

A ERNESTO Compra muebl., pianos, adornos, plat., alfombras, obj. valor. 62-1588, Corrientes 2136, vlo.

A 71-7337 "CASA ITALIANA" compra muebles adornos, objetos arte, alfombras, etc. Soler 3924. v30ag.

A 41-6945 pago su valor real muebles, pianos, ador., plat., alfomb., máq., rop.; José, Arenales 2367. v31

A 62-0127 Pago su valor real p. mueb., pian., objet. arte, alfomb., máq. coser, escr., V. Gómez 3070. v29

A 47-8722 Zelman c. mueb., pian., ropa homb., alf.; Junín 388 ap-40v30

A 67-7177 Compro muebles, pianos, adornos, porcelanas, objetos arte. Charcas 1551. KREIMER. v27S.

A 47-5619 Comp. mueb., pianos, máq., ador., ropa. Ecuad. 787, Leoni mp-40v31

A 59-1693 Marcos c. mueb., pian., obj., ropa. Sarmiento 2210. v29

A 71-2511 Balak cpra. mueb. pianos, cortin., met., porcel v348

A 71-7926 Sta. Fe 2839, comp. mueb. pian, máq., objet., rop. v29

PAGO BIEN, 67-7177. Compro muebles, pianos adornos, porcelana, objetos de arte, heladera eléctrica, caja de hierro, alfombr. Charcas 1551, 44-3627. Kreimer. ap-40v25s.

41—Venta de Mueb. y Mercad.
0,90 LA LINEA

CAJAS DE HIERRO

Bancarias y otras. Ocasión, Victoria 968. mo-41

JUEGO dormitorio francés, matrimonio, se vende; Pampa 1782, 4o. piso. v29

MUEBLES DE OFICINA

Escritorios, bibliotecas, juegos cuero, cajas hierro, bancarias y comerciales, archivos, perchas y sillas, todo a precios muy convenientes. Cía. C. E. Muebles de Oficina. Victoria 968. U. T. 37-4081.

MUEBLES DE ESTILO

Nuevos y usados, comedores, dormitorios, halls living-rooms, artefactos eléctricos, porcelanas y cristalerías, pianos, etc. Ocasión única. 1215 Bmé. Mitre 1231. Carlos Espejo. mo-41

VENDO juego de dorm., modern. Ver de 14 a 17; Ayacucho 232, 2o. A.

43—Compra-Venta Art. Diver.
Ropas, Calzados y Art. Varios
PEDIDOS — 1,10 LA LINEA

A 35-1650, GREGORIO PAGA

Por trajes de hombre, perramus y pilotos hasta $ 80

M. ESCRIB., COSER, FOTO-CINE

microscopios, compases, victrolas, radios, ventiladores, motores, bicicletas, adornos, porcelanas, baúles, estufas, cuadros, ropa blanca, saldos de artículos diversos, antig. quedades en general y todo artículo valioso que represente valor en consumo nuestra cotización. 35-1650. GREGORIO. v29

A 35-2909 - MATEO - 35-2909

PAG. TRAJ. DE HOMBRE, PERRAM. y PILOTOS de $ 30 a 80
MAQ. ESCRIB., COSER, RADIOS

Victrolas pianos, porcelanas, cristalerías, alfombras, prismáticos, ropa blanca, microscopios, artículos de regalo, Platería, tapados de señora: Libertad 445. mp-43

CASA ALBERTO - 59-8988

PAGA TRAJ. DE HOMBRE, PERRAM. y PILOTOS de $ 30 a 80
MAQUINAS ESCRIBIR, PIANOS,

alfombras, ropa blanca. Platería. v1o.

A 47-8816, DAVID KUCHINSKY

Paga bien trajes, perramus, sobretodos, vestidos, tapados, máquinas coser y escribir, platería, regalos, cristales, alfombras, calz. obj. en gral. Junín 642. v31

A 47-5849 ALBERTO paga mucho trajes hombre y señora, sobretodos, perramus, calzados, ropa etiq., platería, máq., alfombras; J. E. Uriburu 522 y Lavalle 2225. ap-43v29

A 47-9984. "La Europea". Compr. Ropa de hombre y señora, Máquinas de coser, objetos y regalos en general. Junín 422. Paga bien. mp-43v29

A 47-9749. JOSE paga muchísimo ropa usada hombre, señora, perramus, calz., obj. varios. v29

A 47-0199 ALVAREZ paga más trajes homb., Sra perram., ador. plat., obj. Lavalle 2326 ap-43v29

A 35-5180. ALFREDO. Pago bien trajes, perram., pil., calz., obj. var. Libertad 441. mo-43v29

A 47-9749 José paga muchís, ropa us. homb., Sra., calz., objetos. mp-43v1

ANTONIO BO, U. T. 79-3570, compra trajes, vestid. en gral., objetos varios. mp-43

A 47-5691 Charcas 2019, Benito compr. rop., ador. y obj. varios. v31

DENTADURAS, dientes post., chafal., ant. p. b. Cangallo 949. tp-43v15sep.

44—Ventas Varias
0,80 LA LINEA

ARTEFACTOS ELECTRICOS

Finos modelos bronce y crist., muy rebajados; Bmé. Mitre 1215. mo-44v29

ALFOMBRAS - SMYRNA

Recién recibidas, finos modelos y colores, gran ocasión; Bmé. Mitre 1215. v29

ALFOMBRAS usadas y nuevas, todas clases, heladeras a hielo, muebles, salamandras y varios, S. Martín 684. v30

ASPIRADORA y enceradora Electrolux último mod., vendo; U. T. 51-0220.

ACERO rápido para herram. peq. lote líquido; S. del Estero 445, depto. 6.

CALDERA usada, 30 litros, aprox., vendo: Piedras 1320.

DOS cocinas 3 horn., horno y calefón a gas, $ 80 c|u. Juramento 2653.

VENDO platos porcelana Oriental; Charcas 3585. 8o. A.

VDO. soberbio juego de cubiertos, cómodas y arañas antiguas; T. 42-8520.

44|A—Bicicletas y Accesorios
OFRECIDOS — 0,70 LA LINEA

BICICLETA 1|2 carrera inglesa, importada, 3 velocidades, llanta aluminio, $ 185; Bogotá 2384. o-44|av29

45—Compras Varias
$ 1,10 LA LINEA

HELADERA eléctrica familiar compro. 44-1204. mp-45

TELEFONOS a comprar o vender, llame 34-5854. mp-45|29

46—Radiotel., Fonogr., Acces.
SE COMPRA — 0,70 LA LINEA

CASA CHICA A. WARD, 30 años comprando discos selectos; Salta 676, T. 38-7609 y Talcahuano 419, 35-3321. v1

48—Pianos e Instr. Musicales
SE COMPRA — 1,20 LA LINEA

CASA de pianos compra pianos y armonios, pago en el acto; T. 35-3334. tp-48v29ag.

SE VENDE — 0,90 LA LINEA

PIANOS Steinway y Sons 1|4 cola y moderno, recién import. Casa Celestino Fernández". B. Mitre 875, T. 35-1556. to-48v29ag.

53—Máq. Coser, Esc. Calc. etc.
SE COMPRA — 0,80 LA LINEA

COMPRO MAQ. DE ESCRIBIR

Coser, calcular, c. estado. 35-1650. v31

56—Mat. Const. y Art. de Corr.
SE VENDE — 0,60 LA LINEA

PUERTAS, ventanas, celosías, portones, verjas, barandas, frente neg., cortinas, vidrieras; Córdoba 3620-3683. to-56v22S.

59—Hallazgos y Extravíos
$ 1,20 LA LINEA

FOXTERRIER blanco, mancha negra, recién pelado, Gratif. muy bien devolución; 37-6976. tp-59

PERRITA blanca, lanuda, resp. "Chiquita". Gratif. dev.; Rivadavia 1149, depto. 6. to-59

SE gratificará devolución perro Foxterrier, blanco, tiene collar con patente. Santa Fe 1391. mo-59v30

A ESTRENAR EN BELGRANO

Cómodos departamentos de 1, 2 y 3 habitaciones, dependencias, amplios placards, etc.

TODOS A LA CALLE O A JARDINES

MOLDES esq. J. HERNANDEZ
(A 3 CUAD. DE CABILDO)

mo-63v2

A ESTRENAR
AVDA. QUINTANA 345
LUJOSOS DEPARTAMENTOS
De hall, gran living, comedor, 3 dormitorios, baño y toilette. Dependenc. de servicio, calefacción, agua caliente y heladera central.
TRATAR CIFASA
CORRIENTES 525 — 3er. PISO
mo-63v2

A ESTRENAR MALABIA No. 2251

Sobre subte. Chadopyf y Jardín Botánic, deptos., hall, 2 ambientes principales, placards cocina a gas, calefac., agua cal. y heladeras centrales, mucho aire y luz. DETALLES DE LUJO Y CONFORT
mo-63v31

A ESTRENAR
Av. Alvear - Rodrig. Peña 1966|S
PISO DE GRAN CATEGORIA.
Lujosa y ampl. recepción, 4 dormit., hall ínt., cuarto plac. toil., 2 baños, terraza, ampl. depend. serv., todo conf. moderno.
mo-63v31

A ESTRENAR
TALCAHUANO 1283
PISOS DE CATEGORIA: Recepción, 2 y 3 dormit., 2 baños, 2 piezas de servicio, calef., agua caliente, helad. central. CONFORT MODERNO Y LUJO
mo-63v7

A ESTRENAR CABILDO y FEDERICO LACROZE TEODORO GARCIA 2448

Deptos. mod. Liv.-com., 3 dorm., p. y b. serv. Calefac. mo-63v29

A ESTRENAR
ARCOS No. 1888
Sobre Cabildo, barrancas de Belgr., dptos. hall, 2 amb. princip., plac., calef. centr., desde $ 170. Detall. de lujo y conf. v2
mo-63

ARRIBEÑOS 1641

SOBRE BARRANCAS BELGRANO
Depto. de 1 ambiente, baño, cocina, placards, con el máximo confort. Recién terminado. **CASADO Y ARMESTO,** 25 de Mayo 195, U. T. 34-7323. mo-63v29

A ESTRENAR, VISTA AL RIO
Avda. Luis M. Campos 1616

Espl. deptos. c. vista panor., entrada indep., hall, liv. y com., 4 dorm., 2 bañ., coc., depend. Todo confort, regia casa y gran hall. Alq. desde $ 525. mo-63v30

A ESTRENAR - SALGUERO 1881

A 1 cuad. de Santa Fe, deptos. de 2 y 3 hab., calef. centr., agua cal. Desde $ 160
mo-63v2

A ESTRENAR 1 c. Est. Devoto

F. C. P. Lacar 4225, 4 y 5 ambs. principales, ampl. depends. serv., calefac. central placards. Tr. Lavalle 710, 3o. B. v2

ALQUILE RAPIDO

CASA O DEPARTAMENTO
"LA CARTELERA DEL BARRIO"
RODRIGUEZ PEÑA 557, 2o. E. 35-6892

A ESTRENAR LAS HERAS 2152

Deptos. liv-com., 2 dorm., p. serv., calef., agua caliente y heladera central. v30

A ESTRENAR ARENALES 3439

A 1 cuadra est. Bulnes, subte. Florida-Palermo, deptos. hall, com., dorm., coc., baño, placard, mucho aire y sol. v31

A ESTRENAR EN BELGRANO

SOBRE ESTACION COGHLAN
WASHINGTON 2540 esq. MONROE
Deptos. hall, liv.-comed., 2 dorm., $ 150
mo-63v29

A ESTRENAR
SALGUERO 1851, 1 c. SANTA FE
2 y 3 habit., mucha luz, $ 140 a 195. v2

ASESORIA DE ALQUILERES

Llámenos por teléfono a 38-5018, de 9 a 13 y le proporcionaremos casa o Depto. en el barrio que Ud. desee. Lavalle 1382, 5o. p., de 9 a 12 y de 14 a 17. to-63v31

A ESTRENAR
BELGRANO 4079
Deptos. de hall, living-comedor, 1 dormitorio y dependencias, $ 135 y 140. v29

A ESTRENAR
Cásitas a 1 c. José Ma. Moreno y Rivadavia, desde $ 170. Neuquén esq. Ambrosetti 201|5 mo-62v1o.-S

A caballero disting. transfiero en casa nueva contrato depto. sin mueb., dormit. y living, todo conf., Cangallo 2269 mo-63v30

AVDA. Montes de Oca 1310 al 36, departamentos y locales modernos, se están terminando. Pueden visitarse. v30

ARCOS 1365, 2 dorm., living-com., coc., dep. servicio, calefacción. mo-63v30

Bcas. de Belgrano. A estrenar
ARCOS No. 2047

Regios deptos. de 2 y 3 ambientes, con muy buenas dep., calef. y heladeras cent. mo-63v31

BELGRANO. Barrancas. Zavalía 2148. Deptos. 2 habitac., a estrenar. v30

DEPTO piso alquílase, Entre Ríos 521, living, 4 hab., gran conf. moderno. mo-63v29

DEPTO. nuevo, hall, dorm., 2 cuad. subte. Lacroze, $ 115. Gda. Vieja 3830

DEPTITO. 2 hab., frente nuevo, alq. barato; Montañese 3098.

ERNESTO DIECKMANN & CIA
ADMINISTRACIONES URBANAS Y RURALES

RECIEN TERMINADOS

MELO 2965
CASI ESQUINA BILLINGHURST
y a 3 cuadras de Las Heras, deptos. de hall, 2 y 3 habit., placards, cocina, baño, lavadero y jardín.

ANCHORENA 880

CASI ESQUINA CORDOBA
y a 3 cuadras de Pueyrredón, deptos. de hall, 2 y 3 habit., placards, cocina, lavadero y jardín.

DIAG. NORTE 811 - 34-6501 ó 7818
mo-63v29

EN CONSTRUCCION

Entreg. sept.-octubre, Defensa 649-73, extraord. dep., liv., com., 2 dorm., calef., edificio de categoría, $ 220 a 240. Tratar 31-2411. Visitar de 14 a 17 hs. v1

ECUADOR 1334, 1 c, subte. alq. piso, hall, liv.-com., 2 dorm., com. diario, 2 b., mag. terraza. mo-63v29

GODOY CRUZ 2575

A 1 cuadra subte. Palermo alq. deptos. nuevos de 2 y 3 habit., desde $ 150. v29

JUNCAL 555, vista al río, parque Pedro y plaza San Martín, 9o. piso, 109 piezas, ideal p. hotel o pens., 3 dormit., 3 baños, excel. depend. Todo confort.

PUEYRREDON 1635, living-comedor, 1 dormitorio y excelentes depend., todo confort. mo-63

SOBRE SUBTE. PALERMO

Carranza 2242, a 1 1|2 cuadra Santa Fe 6000. A estr., amplios dep., 3 habit., bñ., bñ., coc., calefn., lav. indep, prec. acomod. v30

SE alq. depto. moderno a la calle, 2 dormit., living-comedor, pieza servicio y demás depend.; Juncal 2321, 5o. A. Verlo después de las 10. to-63v29

64—Casas, Dep. Am. sin Pens.
PEDIDOS — 0,70 LA LINEA

BUSCO DEPTO. AMUEBL.

p. matrimonio, 1 ó 2 dormit. y living-comedor, centro o Norte. Llamar 34-7763

DEPTO. soleado, amueb., 1 ó 2 ambientes, centro o norte, para matrim., por mes. 31-9899. mp-64

OFRECIDOS — 0,80 LA LINEA

ADECA — FLORIDA 229 U. T. 34-7798
OFRECEMOS LOS MEJORES
DEPARTAMENTOS Y CHALETS CON MUEBLES
EN LA CAPITAL Y ALREDEDORES
mo-64v1

ALQ. JUNCAL 1283, 6o. D

Depto. moderno, muy bien amuebl., living-comedor, 2 dormit., **teléfono,** calefacción, agua caliente y helad. central. mo-64v30

A ESTRENAR, CHARCAS 4743

Alquilo departam. amuebl., 2 y 3 amb., a 2 cuad. subte. Palermo y Santa Fe. v29

ALQ. depto. luj. am., living-comedor, 1 dorm., vajilla compl., teléf., dep. servicio. Visitarlo de 14 a 16 hs., Juncal 1216. (Ver portero). to-64v2

A 1 cuadra de Florida, depto. 2 hab. am., tel., agua cal., calefac., heladera central, alquilo p. 6 ú 8 meses. 31-8937

A estrenar depto. lujosamente amueb., moderno, living, hall, com., dorm., ag. cal., calef., etc. San Martín 561. v29

A Sr. bien doy parte en deptito., amb. t. conf. Por carta, C. Correo 3240. mo-64v30

ALEMANY, Cevallos 452, a señor deptitos, c|s. muebles, todo radio. mo-64v19s

ALQ. depto. amueb., mod., conf., a caballero. Juncal 1690. mo-64v31

ALQ. depto. amueb., 2 p. a la calle, liv., coc., Diag. N 995, p. 7o, dep. B. v30

BARRIO norte, depto. chico, amueb., todo conf., a Sr. solo. 42-0515.

CORRIENTES 369

LUJOSOS DEPTOS. AMUEBLADOS
Ultimos disponibles, 6o piso, 2 habit., hall, coc. eléctr., calef., agua cal. y heladera central. limpieza incluída.
MAXIMO CONFORT MODERNO
mo-64v1

COMEDOR y dormitorio amueblado, c. cocina en depto. moderno a matrimonio. U. T. 38- 1937. mo-64

CENTRO, depto. amueb., 2 hab., todo conf., terraza, tel. Corrientes 831, portero. mo-64

DEPTOS. AMUEBLADOS

CON SERVICIO DE HOTEL
terraza — cocina — frigidaire
estrictamente familiar
EDIFICIO VIGGIANO
CORRIENTES 785
mo-64v2

DEPARTAMENTO chico, amuebl., un solo amb., luj., con o sin contr., se alq.; Francisco de Vittoria 2359, a media cdra. de Pueyrredón y Las Heras. v29

DEPARTAMENTO amueblado, un ambiente, alquilo o vendo. Tucumán 885 mo-64v31

DEPTITO, moderno, muebles nuevos, alq. $ 170; Uruguay 879. mo-64

DEPTO. amb., cent., comparto; U. T. 37-0702. mo-64

ENTRE RIOS 900, C. CALVO 1655

Depto. mod., amuebl., comed., 2 dorm., baño, cocina, terraza c., pileta, calefac., ag. cal. y helad. central; $ 235. v29

ESMERALDA y Juncal, 2 amb., pza, s., t. c., f., a la c., $ 280, a., 31-4362 mo-64v2

MOLINA & Cía. SAN MARTIN 469, U. T. 32-0576
LOS MEJORES DEPARTAMENTOS Y CHALETS AMUEBLADOS
CONSULTENOS
to-64v11s.

65—Casas, Dep. Am. c|Pensión
OFRECIDOS — 0,90 LA LINEA

DEPTO. de 3 piezas con baño y buena pens., se alq.; 3 de Febrero 1908. bo-65v1o.sep.

66—Casas, Dep. Am. c|o s|Pen.
OFRECIDOS — 0,90 LA LINEA

CEDO parte piso reg. amueb. 3 dorm., com. y liv., con o sin pensión, a persona distng., único ing.; Bustamante 1182, 3er. piso, U. T. 79-0352. v29

67—Casas—Chalets—Quintas
en Pueblos de Campo y Veraneo
PEDIDOS — 0,70 LA LINEA

BUSCO chalet, no menos de 1500 varas, de Martínez a Beccar y de San Isidro a Boulogne, de 3 a 4 dormitorios, alquilaría de octubre a mayo. S. N. Rodríguez Meric, U. T. 32-3466. mp-67v29

BUSCO casa 2|3 hab, y dep. c|fdo., s. FCCA., hasta Olivos, Alberto, San Martín 655. mp-67v30

MARTINEZ. Chalet de 2 ó 3 dorm., dep., jard., deseo alq. por año. U. T. 1820 Martínez. mp-67v30

OFRECIDOS — 0,70 LA LINEA

P. Grande y Troncos, chalet de lujo, P. amueb., alq 44-8403. mo-67v2

ADECA — FLORIDA 229 U. T. 34-7798
OFRECEMOS EN ALQUILER
POR AÑO O TEMPORADA VERANO
CHALETS Y QUINTAS CON O SIN MUEBLES
MUCHOS CON PILETA O TANQUE
mo-67v1

A ESTRENAR

Reg. chalet 2 c. est. Haedo, Vignes y Justo, 3 hab., dep. serv. E. 35-2362, trat. en la misma 17-19 hs. to-67v2

ADROGUE, Mármol, frente estación, casita $ 75 y 100. Inf., Uruguay 546, p. 4o. D. to-67v30

LOMAS DE ZAMORA

Avda Meeks 419, alq. deptos., aire, sol. to-67v30

67|A—Hoteles y Pensiones en Pueblos de Veraneo y Playas
OFRECIDOS — 0,70 LA LINEA

BELLA Vista, pens. Qta. Frisia, ideal f|sem., desc. caballos. 656-0233. v2

67|B—Salas y Piezas en Pueb. de Campo y Veraneo
OFRECIDOS — 0,50 LA LINEA

OLIVOS, en chalet con jardín, pieza confortable, pens. la.; 741-2674. v31

OLIVOS habits. c|pensión, Wineberg 2845; U. T. 741-3568. mo-67|Bv29

RAMOS Mejía, 3 c. est., buena hab. a Sra. sola. Inf., Moreno 2791, Cap.

69—Casas de Pens. y Hoteles
OFRECIDOS — 0,70 LA LINEA

ALQ. en casa lujo, ampl. sala am., c. pens., otra inter. Arenales 1637. v30

ALQ. habitaciones amobladas, c. pens. Santa Fe 3568.

EN pensión luj., alq. sala y baño privado, excel. cocina, gr. jardín y gge., 1 1|2 c. estac.; Freyre 1769. to-69v1

FLORIDA 440, 4o. PISO
Alquilo c|pens. la. por mes o por día salas o habitac., amb, dist. to-69v1sept.

HOTEL "El Cuyano", baños cal., pensión d. $ 4,50, Maipú 768. v18

DZAS. am. con pensión para matr. o persona sola; Perú 742. to-69v31

70—Pensión en Familia
PEDIDOS — 0,60 LA LINEA

DOS hermanas bcan. pens. en fila. hon., ún. pens., Norte o Palermo. 71-8924, mp-70v29

OFRECIDOS — 0,60 LA LINEA

A personas educadas fila. de igual condición daría pensión de 1a., con preferencia Sras. o Srtas., radio Uruguay y Charcas; T. 42-2167. mo-70v30

ALMUERZO y cena doy, pens. francesa; San Martín 523, 6o. piso. v31

ALMUERZO 1a. casa fila., Gay. Alcucho 1204, 5o. I, 42-8096. v31

BUENOS almuerzos en familia honorable, régimen conveniente, C. Pellegrini 833, Ir. piso, depto. 14, 2o ascens.

COMIDA fliar., todo 1ra., abund., mando viandas a domic.; 42-4104. v2

DOY almuerzo familiar, Charcas 1620, 2o piso, depto. F. mo-70

MANDO viandas c. fila, disting., comida insuperable. U. T. 72-5723, v31

71—Piezas sin Mueb. sin Pens.
PEDIDOS — 0,30 LA LINEA

CAB. busca habit. sin mueb., c. tel., en familia, doy ref. Costa Rica 5863. v29

DOS señoras busc. hab. calle, casa Sras. honorables coc., teléf., ref. Devoto, Ballester, Caballito; 48-1705, 8 a 15. v29

HAB. para estudio en terraza o altos, Hind., $ 30, centro. P. A. Cerviño 3188. mp-71v29

PIEZA, cualquier barrio, busco, o vivienda; 35-1524. mp-71v29

SRA. con hijo 16 años, busca pieza y comida en barrio céntrico. Llamar de 12 a 13 y 15 a 16 horas; 44-5944. ap-71

SEÑORA enfermera busca 2 piecitas con cocina, $ 60; 73-2049. ap-71

72—Piezas sin Mueb. con Pens.
PEDIDOS — 0,40 LA LINEA

CABALLERO c|buenas ref. busca pza. sin muebl. media pens., en fila, honorable, radio Once; 61-0011. mp-72

73—Piezas Amueb. sin Pensión
PEDIDOS — 0,40 LA LINEA

HAB. am. busca Sr., Urq. a Belgr. R; E. S. Olazábal 2912. mp-73

SEÑOR desea en casa familia seria c. baño contig., ún inquil., planta baja, referencias recíprocas, por carta, Independencia 2020, Don Pepe. mp-73

OFRECIDOS — 0,40 LA LINEA

A señorita empl., habitación amueb., calef., agua cal., referenc., $ 70, 34-5170. mo-73v31

ALQ. en depto. moderno, amplia habit., amb., con baño, teléf., a caball. serio, disting., ún. inquil.; 42-4487.

HABIT. amueb., entrada indep., a caballero; Córdoba 827, p. 2o., Dpto. 4 mo-73v30

ALQ. pieza amuebl., d. inq., comodidades; L. S. Peña 259, asc. II, p. 3 B mo-73v29

ALQ. linda pieza am, a señor solo; Córdoba 807, 9o 16. to-73v29

ALQ. hab. amueb., cabal. disting.; U. T. 37-6979. mo-73v30

ALQ. habit. amueb. a Sr. honor., con fort, $ 80. Sarmiento 1562, 6o E.

ALQ. pieza amueb., todo conf. fliar., a 1 pers. Paraguay 435, p. 2o, dep. 6.

ALQ. habit. amueb. a señor solo, Charcas 3585, 8o. A. ao-73

ALQ. regia habit. am., confort, a persona disting.; U. T. 37-6691. to-73

ALQ. hab. am. a cab. honor, único ing., todo confort; T. 42-0893. to-73v30

BARRIO Norte, en lujoso depto., calef., ag. cal., matr, alq. a Sr. dist., único inq. luj. hab. am., $ 150; T. 41-8671. mo-73v29

EN depto. fila., alq. habit. amueb. a caball., ú. inq., ag. cal. y tel. Libertad 70, 5o J. U. T. 37-2570. mo-73

HABIT. amueb., a la calle, dep. luj., calef., agua cal., tel., a persona mayor, desayuno solamente, cerca plaza Mayo, $ 120, llam. de 14 a 19 hs. 33-9671 mo-73v29

HABIT. amuebl., depto. moder. matr. empleado o madre e hija, 1|2 c. subte. estac. Plaza Italia, sin cocina; U. T. 72-6132. to-73v30

INDEP., a Sr. honor. hab. en depto. lujoso de pers. sola, ú. inq., $ 100. 37-4811. mo-73v29

INDEP. alq. habit. amuebl., a caball., $ 70; 38-6336. to-73

PIEZA amueb. depto. mod., alq. a Srta. o Sra. empl. Corrientes 1738, Dp. 6. mo-73v29

SE alquila pieza amueblada, único inquilino; T. 48-4262. mo-73v30

SE alquila pieza amueblada; Carlos Pellegrini 1318. mo-73

74—Piezas Amueb. con Pens.
PEDIDOS — 0,50 LA LINEA

EN depto. moderno, matr. distinguido desea alquilar sala y pieza amuebladas, c|pensión, como ú|inq. Ofertas a J. N., Casilla Correo 3200. mp-74v30

MADRE-hija pieza amueb. c. pensión, ún. inq., Belgr., Palermo; 70-5245.

PENSION y habit. para 1 ó 2 caball. b. comida. Por carta, B. Mitre 823.

PIEZA con pensión fliar., para hombre solo Pavón 1360, capital.

OFRECIDOS — 0,50 LA LINEA

A matr. alq. en regio depto. t. lujo, c|confort, herm. habitación sm. con pensión, c. único, baño privado, g. balcón, terraza, B. Norte, 1|2 c. Pza. S. Martín y Cancillería; 32-0394. mo-74

A 1|2 c. plaza San Martín, en casa residencial, depto. con baño y habitaciones con pensión completa; Basavilbaso 1260, 31-6903. to-74v1

ALQUILO en lujosa residencia fila. disting. una habitación ampl., con pens., conf., com. de 1ra.; Juncal 2164, mo-74v2

ALQUILO amplio comedor a matrimonio o mayores distinguidos, con o sin muebles, pensión fina, luz natural; Charcas 2017. ao-74

ALQUILO sala amueb., con pensión, casa fila. a matrim. o mayores, Montevideo 1012, 4o p. izq. mo-74v2

ALQ. amplia habit. con ventana, amb., con pens., para matrim., y habit. chica; Cerrito 330, 5o. I. to-74

ALQ. 2 piezas amuebl., con pensión; Santa Fe 2906. ao-74

ALQ. habitac. amueb. para dos pers., excel. pensión; Paraguay 977, 2o.

ALQ. pieza amueblada c. pensión, a matr. o personas mayores; 35-0880.

A matr. dist. hab. am., con pensión; Uruguay 950, 4o., izq. to-74v31

ALQ. pieza am. a persona sola; Pueyrredón 1725, 1o., depto. 7. v30

ALQ hab. am., con pensión, 1 ó 2 señores; U. T. 62-1786. mo-74

ALQ. lindas habits. c|excel. pens., a 2 ó 3 pers.; Rápido 768. mo-74v31

BELGR R, 2 cuad. est., pensión fina fliar, alq. pza. gde. Freyre 1735. v30

BELGR., hab. am., liza., c. o s. pens., teléf., ag. cal.; Amenábar 1673. v29

EN espléndida mansión fila. alquila hab. amueb., c|pens., para 1 ó 2 pers. Estomba 2696, Fte. Est. Coghlan. v2

LINDAS hab., bien am., conf. comida excel.; Charcas 762 y Parera 92 (alt. Av. Quintana 100). to-74v30

ONCE, pieza amueblada, pensión, 3 personas, U. T. 45-8246. mo-74

PIEZA amueb., gr. 1|2 pens., c. vent., calef., ag. c., L. Alem 1514, p. 7o A, esq. Esmeralda. mo-74v29

PLAZA Italia, alq. a matr. o 2 cab., pieza am., c. pens., casa fila. 71-8320, to-74v29

PIECITA am., gr. vent., con almuerzo, $ 110, amb. disting.; Callao 339, 5o.

REG. hab. am. alq., c. pens., a matr. trim. o cab.; C. Pellegrini 1141. v3

75—Piezas Am. con o sin Pens.
OFRECIDOS — 0,50 LA LINEA

ESMERALDA 1386, 5o. p. A. Alq. 2 piezas amuebl., c. ventana, calef., agua caliente, teléfono. mo-75

SALA indep. c. b. part., p. matr. o pers. s., c. o s. 1|2 pens. Córdoba 1567, 4o. 8.

76—Salas sin Mueb. sin Pens.
OFRECIDOS — 0,40 LA LINEA

SALA antesala, hall, juntas o sep. p. consultorio, s. cocina; Maure 2455.

77—Salas sin Mueb. con Pens.
PEDIDOS — 0,40 LA LINEA

MATRIMONIO busca sala c|m., pensión, Belgrano cerca Cabildo. Cartas R. R. este diario. Suc. Belgrano, Juramento 2374. bp-77v29

OFRECIDOS — 0,40 LA LINEA

RESIDENCIA LUJOSA

para matr. o fila., c|p., tr. 13-14, 31-9835 mo-77v31

78—Salas Amueblad. sin Pens.
OFRECIDOS — 0,40 LA LINEA

ALQUILO sala amueblada, Sra. o Srta. único inquilino, referenc., 13 a 14 horas. Tucumán 433, bajo A. mo-78v29

A señor solo, honorable, linda sala, am., casa muy tranquila, confort moderno Lavalle 917, 2º E. mo-78v30

ALQ. sala am., todo confort, a señor serio. T. 32-2382. mo78v29

ALQ. hab. am., t. conf., baño contig., a caballero; Córdoba 807, 9o., 18. v30

ALQ. fila. cuita sala amueblada, sin ropero, $ 55; Larrea 294, 3o., izq. v30

ALQ. sala entre., a familia; Cerrito 330, 3o. F. to-78v30

ALQ. sala bien amueb., t. conf. fliar. a 1 pers. Paraguay 435, 2|6. mo-78

ALEMANY, Cevallos 452, a señor, salas indep., amuebladas, todo radio. v19s.

BELGR. R., fte. estac., alq. sala amueb. a pers. disting.; Freyre 1960. v30

EN depto. de lujo sala amueb., b|cont., indep. a cab. dist. Tacuarí 119, 4|M mo-78v29

INDEP. sala lujosam. am., baño contig. a Sr. disting., ún., 72-4482. to-78

INDEP., a Sr. solo, regia sala amuebl. cont. baño; U. T. 41-8126. to-78

REGIA sala am., c. toda com., a cab., indep.; Córdoba 827, 7º 13. v30

SALA a la calle en depto. lujo, calef., agua caliente, tel., a matrimonio o personas mayores, desayuno solam., barrio central $ 200, llamar de 14 a 19 hs. 33-9671. mo-78v29

SALA bien amueblada, contig. baño, alquilo a Sr. distinguido, único ing.; Santa Fe 1127, 4o. p., depto. H. v30

SALA am., baño privado, caballero, todo conf.; Moreno 508, p. 4o., depto. 7. mo-78v29

SALITA am. a Srta. empl., c. ref., ún. inq., casa moder., matr. solo, 2|c. sub. Palermo; 71-3691. Oro 2601. bo-78

SALA bien am, indep., ag. caliente, calef. central; Paraná 767, 3o., 8. v2

SALA bien am., agua cal., teléf., cerca subterráneo; Agüero 1614. to-78v30

SALA regiam. amuebl. a Sr. solo, único inquil., y tel.; Montevideo 434. v29

SALITA y habit. chica, separadas, mozores, am., alquilo, 31-0494. mo-78

SALA reg. amueb., indep., Cangallo 1751, 1º B. mo-78

79—Salas Amueb. con Pensión
PEDIDOS — 0,50 LA LINEA

NECESITO sala amueblada con pensión y pieza sin muebles, muy cerca subte.; T. 32-1913, de 18 a 20 hs. v30

SRA. honor. en fila. desea salita, pens., radio centro, N. N. 46, Casilla de Correo 3200. mp-79v29

OFRECIDOS — 0,50 LA LINEA

LQ. sala o hab. am., c. pens., a matrim. o 2 pers, en casa fila. Ayacucho 730. to-79v30

LQ. a 1 ó 2 Sres. en c. fila. sala amueb. con pens., barrio Norte. Libertad U. T. 42-4714. mo-79v31

LQ. regia sala amuebl., 2 pers., excel. pens. francesa; San Martín 523, 6o. p. to-79v29

LQ. sala y pieza am., c. pens., Libertad 192, 4º piso. to-79v29

LQ. sala grande, amueblada, con pensión; Santa Fe 2707. to-79v3

LQ. sala am., con pens., a matr., B. Mitre 1305, 4º H. to-79v29

LQ. sala o pieza amueblada, con pensión. Azcuénaga 978. mo-79v1

LQ. sala y habit. amuebl., con pens., calef.; Cerrito 330, 5o. I. to-79

LQ. sala y habit. am. a matr. o mayores, c|pens. de la.; Tacuarí 242. v30

LQ. sala bien am., para 2 pers., excelente pens. Paraguay 977, 2o. p. v29

LQUILO sala y habitación con pensión, Charcas 2025. mo-79v9

LQ. hermosa sala amueb. a matr., y pieza. c|pens., Billinghurst 1748. v1

BELGRANO, Barrancas, en lujoso petit hotel alq. regia sala amuebl., con balcón, excelente pensión; Zavalía 2058; 3 de Febrero 2045. bo-79v3 Sep.

BELGRANO R, 1 c. estac., regia sala o habit. am., estrenar, pens., luje, a matr. o Sr. solo; Freire 1739, esq. Pampa. to-79v30

BARRANCAS Belgrano, 2 salas am., lindas, grandes, al jardín, t|conf., con pens. excel.; 11 de Septiembre 2145, v30

BELGR, R, 1 c. est. alq. en casa luj. fila. extr., sala am. c|balc., c|pens. la., jard., gge., conf. Echeverría 3091. v30

BELG. C., a matr. o cab. dist. alq. reg. sala c|pensión; Pampa 2019. bo-79v6

DIAG. Norte 671, 2º A, alq. c. ref., sala m|ampl., am., con pens. fina ital.

EN depto. mod., luj., sala amueb., c. pens., ag. cal centr., calef., único. 34-4527. to-79v1s.

ESPLEND. sala am., c|pens., a matrim. honorab. Santa Fe 1206, 6o. K. v29

FLIA. alq. sala gde, am. c|pens.; L. N. Alem 431, 2o. derecha. mo-79

RESIDENCIAL FLORIDA 939

Sala y h. c|s, baño y teléf., pens. fra., amb. disting., t|confort, precio mód.; v30

REGIA sala amueb., c. pensión, 3 balc. o com. fliar., a cal. y tel., amb. dist., a matrimonio, Las Heras 1900. v1s

REGIA sala am., con pensión, $ 170; Chacabuco 393. mo-78v2

SALA reg. amueb., alq. pers. dist., c. pens., Libertad 145, 59 to-79v1s.

SALA gde., am., c|pens., matr, 6 3 pers., t|conf.; L. N. Alem 413, 4o., izq.

SALA luj. am., con pensión, cocina fina, amb. disting. Santa Fe

REG. sala am.,se alq. único inq., en un depto. chico, c. o s. pens. Salguero 1859, 2º B, subir sin preguntar. mo-80

SALA c|g, pensión, 1 ó 2 pers., por Rivadavia 3200, único inq. U. T. 64-7545.

SALA amuebl.ada, se alq., con o sin pensión; Azcuénaga 1456. no-81

81—Locales p. Oficinas y Esc.
PEDIDOS — 0,60 LA LINEA

ESCRITORIO busco zona centro. Dirig. cartas E. G., Victoria 1994. mp-81

OFRECIDOS — 0,60 LA LINEA

SARMIENTO 1809 esq. CALLAO
Reg. salas c. o s. b. privado, pens. la., t. confort, precios módicos. mo-80v2

82—Locales p. Negoc. y Depós.
OFRECIDOS — 0,60 LA LINEA

ALQ. LOCAL NEGOCIO
Con 2 entradas Washington 2540 esquina Monroe, con 2 habitaciones. mo-82v31

LOCALES
A estrenar, con amplias comodidades, se alquilan. Ver: Paraguay 545 y 549.

84—Compra-Venta de Negocios
SE COMPRA — 0,90 LA LINEA

COMPRO restaurante o pensión, soy comprador directo, tengo $ 3000 contado; U. T. 72-5896. tp-84

SE VENDE — 0,60 LA LINEA

MAR del Plata, hotel pens. 11 piez., 2 c. c. Bristol y Casino, alq. $ 2000. 755-0401. mo-84v20

SE vende taller de lavado y planchado: Azara 281. to-84v30

86—Cont. y Tenedores de Lib.
OFRECIDOS — 0,40 LA LINEA

ATIENDE organiza contabilidades por horas, contador exper.; 60-8123. v10.

CONTADOR SE OFRECE
Persona joven; arg., con estud. C. Econ., larga práct. Clas. de 1er. orden de esta plaza, en cargos de gerente, auditor contable y organ. de Soc. Anón., import. y export., escribir X X, Biedma 80. v30

CONTADOR experto organiz. fabril, comercial, agr.-ganad., of. p. hs. 38-0740 mo-86v29

CONT. mucha exp. Réditos, ventas, etc. Cort. día u horas. 341-0264. mo-86

CONTADOR experto, ph. o días, libros atrasados, réditos; 53-9087. v31

88—Emp. Esc. y Dep. de Com.
PEDIDOS — 0,70 LA LINEA

ADMINISTRACION o COBRANZA
aceptaría empleado bancario, b. referenc. y garantía, cartas a L. V., Washington 2555, capital. mp-88

ESTUDIE secretariado comercial completo y garantido, con dactilografía, idioma, matemáticas, contabilidad, redacción taquigrafía, dactilografía y caligrafía. **Viamonte 1668, 1r. p., dp. "B".**

MODELOS, señoritas jóvenes y distinguidas, talle 42, necesita Casa Cidez, presentarse de 15 a 18 hs. Diagonal 1060. mp-88v30

MUCHACHO para mandados, 18 años, necesito; Rivadavia 1433. tp-88

NECESITO joven, con registro chófer, quehaceres de escritorio; T. 31-4127.

SRTA, conocimientos generales de oficina, sueldo inicial $ 70, de 10 a 12. Corrientes 1685. mp-88

TAQUIDACTILOGRAFA culta, buena presencia, redacción propia, 6 horas $ 200. Alem 1336. mp-88

OFRECIDOS — 0,30 LA LINEA

ACT. para comercio o acompañar viajante, habla inglés, registro profes., T. 38-8584. mo-88

CABALLERO buena presencia se ofrece para cualquier trabajo. U. T. 41-9510.

ESTUDIANTE universitario ofréc. secretario particular, de 14 a 19 hs. 35-2893. mo-88

JOVEN 36 años, ofrece repartidor bazar, zapat., librería. 50-3044.

SEÑOR 30 años se ofrece para cobrador o cajero, 41-9510. mo-88

89—Corred., Agent., Represent.
PEDIDOS — 0,70 LA LINEA

REPRESENTANTE en el interior busca casa consignataria haciendas, frutas, para gestionar consignaciones a plaza. Cartas manuscritas a C. Correo 2793.

OFRECIDOS — 0,30 LA LINEA

BENEDICTO Pinto Bonifacio, acepto representaciones para Brasil, viajo mensualmente, dirigirse por carta, Corrientes 1125, 9º A. to-89v12s.

COMERCIO CON GRAN BRETAÑA, FRANCIA Y BELGICA

Si usted desea realizar operaciones comerciales con Gran Bretaña, Francia o Bélgica, póngase en contacto con los Sres. A. P. y E. Singer Lida., que cuentan con oficinas y personal experto, en Londres, París y Amberes, y se hallan en posición favorable para atender exportaciones e importaciones Millares de contactos con importadores, exportadores, comerciantes y fabricantes. Amplio capital disponible para atender cualquier proposición. Escriba **AHORA,** mientras las necesidades del comercio internacional tienen carácter urgente, a nuestro domicilio en español, Señores **A. P. y E. Singer Ltda., 3 Park Mansions Arcade, Knightsbridge, Londres, S. W. 1, Inglaterra.** mo-89

92—Instit., Coleg. y Academias
0,60 LA LINEA

ACADEMIA PITMAN
D. Norte 570, Callao 348, Florida 528, Brasil 1022, Caldén 2261, Boedo 729, Rivadavia 5227, 7116 y 11.358, Corrientes 5305, Santa Fe 2150 y 4572, Monroe 5154, Avda. S. Martín 2390, Cuenca 2835, Alte. Brown 1331, San Juan 1880, Avellaneda, Lomas, Quilmes (30 sucursales).

CURSOS PRACTICOS Y RAPIDOS de toda hora, en clase o por correo. Máquina al tacto Taquigrafía, Contabilidad, Aritmética, Caligrafía, Ortografía, Exámenes, Banco, Dibujo, Inglés, Francés.

ATENEO, BELGRANO, COLEGIOS NACIONAL, COMERCIAL, NORMAL 250 profesores expertos diplomados. Ayuda a empleos. Millares ex alumnos ya bien colocados por su "Oficina de Empleos"; gratuita a todo alumno. Pida interesante prospecto y ensaye gratis. v178

Academia BERLITZ de Idiomas
Iniciación de nuevos cursos de inglés, francés, etc., desde $ 10 por mes. Academia completamente modernizada. Calefacción central y moderna iluminación. Unica "Berlitz School" en Buenos Aires reconocida por la Sociedad Internacional de ESCUELAS BERLITZ

EDIFICIO BERLITZ
Av. de Mayo 847 U. T. 34-4434
to-92v5

ACADEMIA "Luis Pastor". Ingresos E. Naval, C. Militar, Liceo Militar. Pupilos y extern.; Medrano 272, 62-1284. to-92v22S.

INGR. a Ingen., prep. garant., curso comienza 3 sep., Alsina 521, 2º C. inf. 11 a 13 hs. mo-92v29

93—Profesores y Maestros
OFRECIDOS — 0,40 LA LINEA

APRENDA TAQUIGRAFIA
Garantizo enseñanza de taquigrafía en sólo 3 meses. Velocidad mínima al recibirse 70 palabras por minuto. Clases de ensayo, mensualidad: $ 10. Consulte sin compromiso: **Viamonte 1668, 1r. piso, depto. "B".** mo-93

A $ 15 MENSUALES
Srta. maestra dicta clas. ind., prep. ex., perm., sec., dib. artíst. inic. franc., ay. deb., casa o dom., 41-7215, Las Heras 1878 mo-93v29

A PESOS CINCO
Inglés, francés, italiano materias Nac., Ingreso Comercial; U. T. 41-7683. bo-93

AÑOS ingr. fac., sec., Nav., Mil., fd., gr. Paor. Bogotá 47, 1o. C., y s dom. T. 60-7162. mo-93v29

APLAZADOS ingres., matem., idiomas etc., prof. 47-7975. Alsina 1927 y dom. to-85v30ag.

A $ 11 por mes clase individual, bachillerato, normal, grados, idiomas, ortografía, domic. o casa; 23-6493. v26S.

A $ 5 prep. inglés, franc., mat., fís., quím., cast., bach., eq. 79-1141, v11

A domic., maestra práct., espec. atras., libres, ingresos. U. T. 71-5324. v29

CASTELLANO, método rápido y práct., p. niños y adultos, convers. y dicción clara a extranjeros, profesora superior; Anchorena 1684, T. 41-3181. to-93

CONTABILIDAD, inglés, francés mat., D. inger., prof. Quaranta; Quito 3850; 45-3388. bo-93v1o.sep.

CORTE y confecc., sist. Sania y Rodríguez, 5 hs, sem., $ 6; Rivadavia 2159

DICCION, CONV. FRANCESA
Prec. méd. T. Esmeralda 732, 1er. piso, de 13 a 16 hs. mo-93

FRANCES, latín, filos., t. progr. y niños retard., nerv.; Obligado 3391. v17

FRANC., prof. jov., culta, dipl. Univ. París, exam., niñ., Sras. 71-1039. v20

FRANCES, profesora joven, culta, diplom. Universidad París, exam., niños, señoras; 71-1039. to-93v30A

FRANCES, profesora diplomada, conversación, literatura, exámenes, Juncal 2535, 1º F. mo-93v29

FRANCES, profra. paris., gramát., lit., conv., práct., Alianz., colegs. 42-3356. to-93v13S

FRANCES, italiano, solfeo, prof. dipl., exam rápido, desde $ 5 mes. 48-5479. mo-93v24S.

INGLES básico, profesora, mucho éxito, curso rápido prep. exam., después 11 hs. Beruti 2333; 42-6172. v2

INGRESOS a Nac., Comerc., etc., matemát. y física, cualquier curso. Prof. larga práctica; Munix 324, bajo, B. v31

ITALIANO, franc., profesora, curso rápido, prep. exam., desp. 11 hs. Beruti 2333; 42-6172. mo-93v2

INGLES **Mrs. Poole,** cursos convers., prepara éxito exam., ingres.; Charcas 1449, 44-8747. to-93v22S.

INGLES, profesor londinense, tiene alg. horas libres para conversación y cartas comerciales; 38-6104, 9-12, 19-20.

INGLES p. londinense; C. Pellegrini 1337, 7o. p., d. P., 42-1121. mo-93v30

INGLES correcto por profra. inglesa, prep. viaj. comerc., exam. 31-0715, Lavalle 391, 6º F. to-93v1ep.

IDIOMA RUSO, Profesor universit. sistema moderno. T. 22-2598. mo-93v30

INGLES, maestra da lec., elementales, particulares; Ramón Falcón 4950. v30

INGLES, francés, cursos super., elem., infantiles por profesora. Boyacá 361. mo-93v29

INGLES, latín, contabilidad, taq., 3 hs. semanales, $ 6 mens. 60-6233. 48-3094.

INGLES enseñ. a dom., curso práct., conv. ind., éxito. Mr. Dun, 71-2210.

LITERATURA Historia y Psicología, Responsabilidad intelectual. Llamar de 10-13 hs. 35-3007. mo-93

MATEMATICAS, física, química, profesor especo. 54-9126. mo-93v29ag.

MAESTRA Norm., desde $ 15, 6º g., aplaz., ingr., anal., niños, adultos. U. T. 31-2236. to-93v30

MAESTRO ofréc. coleg. y lecciones a domicilio; Valle 651, 60-3257. v3lag.

MATEMATICAS, licenciado prep. alum. de facultades, etc. 72-5513. v31

MAESTRO prepara alumnos hasta 6o. grado; U. T. 47-8286. to-93v20

MAESTRA normal da lecciones; Solís 1205, 8o. p. depto. 22; 38-8921.

MAESTRA prep. y enseña inglés. U. T. 60-2235. mo-93v29

PROFRA. dip. franc., castell. Lecc. a Sras., niños. T. 73-3679, 6pt. ref. v29

TAQUIGRAFIA, dactilogr., profesora enseña 3 mes. 62-4789 to-93v6S.

94—Profes. de Música y Canto
OFRECIDOS — 0,40 LA LINEA

CURSOS esp. ingr. al Conserv. Nac. y C. Colón, canto, armon., cpt., pián., solf., teor. R. Peña 233, 6o. B; 35-1524. to-9v30aS

CANTO, lecc. clásico y popul., perf. y rápido, prof. Talcahuano 335, p. 29

GUITARRA, prof. Gascón, mét. mod., fácil; Sarmiento 2221, 47-7148. v11

PROFESORA de canto y arte escénico, ex cantante teatro Colón, preparación rápida para radio y teatro, asegura trabajo. U. T. 41-2191. mo-93v31

PROFESORA piano prep. exám. en 3 meses a Sras. y niñas; 48-0133. v30

PROFRA. piano, método moderno. U. T. 73-9832. mo-94v29

PROFESORA sup. piano, sist. moder., especializ. curso infant. T. 42-5819.

97—Profesores de Baile
OFRECIDOS — 0,40 LA LINEA

APRENDA DANZAS CON GAETA
A un estudio de bailes serio y de ambiente respetabilidad, moral y material debe concurrir si desea iniciarse o perfeccionarse, para ello únicamente estudio "Gaeta" instalado en su propio edificio de 4 pisos, salones reserv. p. cada alumna o alumno. Cangallo 1610. 38-2814. mco-97perm.

DARAGO - VICTORIA
ex prof. Casino Atlánt. R de Janeiro. O'Samba, Rumba, etc. Niñas Av. Quint. 111, Sras., cab., Juncal 1283, 29 A. 42-4956 to-97v29

DANZAS clásicas españolas, zapateo, folklore nativo, Suipacha 782, 32-1369 mo-97

100—Libros Nuev. y de Ocas.
SE COMPRA — 0,70 LA LINEA

A domicilio compro libros en pequeñas y grandes cantidades, con preferencia de valor, arte, filst., derecho, literatura, ing., diccionarios, etc.; 60-1406, v24s

A domicilio, capital y provincia, compro toda clase e idiomas libros, revistas, textos, etc. U. T. 34-5038, 35-7109. mp-100v1sep.

A domic. "Librería Sardú" compro, 1b, ant. y mod.; Libertad 339, 42-3223. tp-100v20S.

ALTO precio pago libros Derecho, Hist. Liter., Arte, Corrientes 1301, 38-9015. mp-100v8s.

A b. precomp. lib. y bibliot. "Edit. Argentina"; Ayacucho 404, 47-3618. to-100v23S.

ALTOS precios pago sus libros; Lavalle 1284, U. T. 46-1798. tp-100v24S.

AL más alto precio compro libros; Charcas 1815, U. T. 35-4866. v19sep.

LA LEY, revista jurídica, compro. Carta, O. M., 7 No. 662, dto. D. La Plata. 100v29

LIBROS y revistas compra "Librería Moro". Corrientes 1356. U. T. 38-2541 to-100v31

101—Profesionales Diversos
PEDIDOS — 0,70 LA LINEA

DOCTORA análisis clínicos, necesito. Cartas, calle P. Lucena 2577, 1o. v30

OFRECIDOS — 0,50 LA LINEA

VENDO consult. méd. instal. por ausentarme; 68-0632. mp-101v29

101A—Masaj., Calist., Pedic.
OFRECIDOS — 0,70 LA LINEA

ANNY, masajes, reducción, circulación, pedicura, belleza, vía domic 79-4763 mo-101A.

SRA., masaj. parálisis reuma, ciática, obesid., a Sras., vía domic.; 73-9295. v2

104—Parteras Diplomadas
0,60 LA LINEA

A BACIGALUPPI E. H.
Partera. Consultas de 8 a 18 hs.
RIVADAVIA 2368, lo. T. 47-5056
to-104v12sept.

A. VALLERGA, PARTERA
Consulta todos los días
CORRIENTES 1327, U. T. 38-3386
to-104v4S.

A Fabbri, Paraná 260, T. 35-3995
PARTERA — CONSULTAS
todos los días y domingos 9 a 20 hs. v31

A Pérez Sarmiento, partera; Paraguay 1247, U. T. 41-1513. to-104v14S.

A PINORI PARTERA, LAVALLE 1898 47-3656, pr. md., cons. t. el día. v24s

B. Más, Sarmiento 1187, pr. méd. Consulte t. el día, de 8-21. 35-7740. v13

CANNING 2457, Sta. Fe, Part. Emma González, Cons. t. días- 71-3436. v3s.

109—Oficios Diversos
PEDIDOS — 0,50 LA LINEA

APRENDICES imprenta de 14 a 18 añ. se necesitan. Paseo Colón 1130.

OFRECIDOS — 0,40 LA LINEA

A RENÉ CHARLES
L'HOMME DECORADOR
SAN JUAN 2850—U. T. 45-0388
FUNDAS PARA MUEBLES
Mil gustos en géneros clásicos, solfil, cretonas, pompadour, brin. Se hacen con vivos, bolados o flecos, quedan como tapizados los muebles, se mojan los géneros, así no achican más; colores firmes; juegos desde $ 60, planos $ 30 otomanas o lit. de reposo $ 25. Se admite género. Confección desde $ 15 el juego. Se entrega a las 24 horas

CORTINADOS, STORES
doble bando; divisiones de ambientes, últimas creaciones; agarraderas a bolas estilos francés, inglés, norteamericano. Muestras, dibujos y precio en el acto. Se admiten géneros, nuevos o usados. Los stores y cortinas se adaptan de una casa a otra. Se limpian se entregan como nuevos, no chingan que esto es muy importante en lo usado. Géneros para cortinados de alta novedad, Voile cuzo y otros. Se mandan muestras, dibujos y precio en el acto, por grande que sea la encargada. Se entrega dentro de las 24 horas. Mi garantía: Ni seña, ni adelanto en dinero admito. Tapicería en general.

NO HAY FERIADOS
Llame 45-0388 - RENÉ CHARLES
to-109 v6 Sept.

A ISABEL — TAPICERA
Confec. cortinados $ 10. Fundas $ 15. Mil gustos en géneros. Adapto cortinados de un ambiente a otro. Limpio y plancho a nuevo cortinados de voilé. Voy a domic. 32-1955. mo-109v21

BORDADOS
En bordados en Oro y bordados en general se especializa el Taller de la Asociación del Divino Rostro, cuyos precios son moderados. Chubut y Campichuelo, U. T. 60-1277, Caballito. mo-109v29 a.

¡ALGO INTERESANTE! MAISON "PAUL"
Brinda su nueva organización de CREDITOS pagaderos en **10-15-20 MENSUALIDADES** sin cuota adelantada y a sola firma.

CORTINAS Y FUNDAS
FUNDAS de living y sala se cortan de medida y se cosen con pespunte, quedando como tapizado. El juego $ 15. Planos $ 4. Gran surtido y selecto gusto de bombasí, cretona, brin provenzal, solfil, etc., a precios incompetibles.

Colchas, Cortinados, Stores
Para la decoración de su hogar, presentamos al surtido más completo de: Stores, Cortinados, Cortinas y Colchas, que darán a su casa el sello inconfundible de la distinción. Sea cual fuere su presupuesto, solicítenos precios y dibujos sin compromiso alguno.

TAPICERIA — MUEBLES
Refección general de muebles tapizados y muebles de todos los estilos.
PAUL e HIJOS DECORATEURS FRANÇAIS
SOLICITE CREDITOS
SANTA FE 3060 - U. T. 71-7134
to-109v29

BONFIGLIO lustra, reforma muebles, tapiza; Ancnorena 756, 79-0389. v5S.

CERAMICA
Asociación del Divino Rostro, Compichuelo 1041. Se ejecuta: Cerámica artística, Angel Gallardo y Campichuelo, se hacen trabajos de encuadernación desde 12 tela hasta las encuadernaciones de lujo, U. T. 60 Caballito 1277. mo-109v30 s.

FUNDAS - FUNDAS
Para todo mueb., las más bonitas y baratas SEÑORA: no compra el género, la conf. es gratis. Gén. y corte últ. creac. Pida muestras. Voy domic., clu., pueblo ref. tapic. Corr., ahora CABELLO 3321
U. T. 71-8772
to-109v15s.

LUSTRAMOS TODOS MUEBLES
Reparaciones y transformaciones
M. PAUL, Santa Fe 3060, T. 71-7134. to-109v29

LUSTRADOR de muebles, finos y pian., restauro cuer. viej. a dom.; 35-1524. to-109v20S.

LUSTRO muebles a cera o muñeca, a domic., carp., tapic., bto. T. 48-6289. mo-109v29

LUSTRO, modernizo muebles a domic., leban Juan. Cert. Thompson, 67-6761. mo-109v2

LUSTRO barat. muebles, piano, tapic., carpint., Cangallo 2033; 48-2139. v30

LUSTRO muebles, trabajos a domicilio. U. T. 35-4730, Rod. Peña 245. v29

MUEBLES antiguos reformo, lustro, tapizo precios mód. (63-1971). v30

RESTAURACIONES
Porcel, (aun falt pedaz.), marfiles, óleo márm., bronces, pied. duras coromand. Madol. Charcas 1175, 44-7653. v9s.

SRA. 36 años, ofr. 1|2 día atenc. Sras. o Srtas., consultorio, escritorio u otra ocup. seria; llamar 38-2198, de 14 hs. 21.

TAPICERIA Liberman arr. sillas, sofás, fundas, cortin., stor., va dom., créd. sola firm. R. Peña 1785, 41-8012. v7S.

TAPICERO, sillas, sillones liv., va a domic.; Castro Barros 74. 62-2224. mo-109v1sept

TAPICERO, ex oficial Harrods, comp., reform., va domic. Barato. 76-1951.

TAPIZO, reformo sillas, sillones, juegos, fundas, cort. bto. T. 76-2180. mo-109v29

TAPICERO, cortinas, fundas, colchas, muebles, Cerrito 1019, 5º 42-8213. v1

TAPICERO experto en stores, fundas, cortinados; T. 54-1424. bo-109v25

110—Pintores, Empap. y Afin.
OFRECIDOS — 0,50 LA LINEA

ALBAÑIL, pintor, espec. got., humedad, filtraciones, techos, azoteas. 45-3237. mo-110v29

ATENCION: pinto, emp., refec. casas y negocios, barato. U. T. 53-1443. v3

GOTERAS, téch. en filtrac., griet. y terrazas, hum. y albañ. 47-0755. vp

PINTOR, decorador, refec. en gral., albañ., yeso, saco humed., gar. y emp. $ 6. óleo, bar., piaz. Thames 206, 54-7852. bo-110v29

PINTOR, empap., albañ., blanq. bto., trab. garant. Corrientes 1911. 47-3869 to-110v29

111—Jardineros y Quinteros
OFRECIDOS — 0,30 LA LINEA

A la Oficina Técnica Ing. Benito J. Carrasco, para proyectos y trabajos. Cuidar jardines, etc., en ciudad o campo, 25 de Mayo 11. U. 33-0371. mo-111

ARREGLO y hago jardines. 50-5367, Segurola 2854. mo-111v29

BUEN jardinero, quintero, italiano, comp., ofr., con certific.; 31-5174.

JARDINERO polaco, joven, ofr. b. medio día, parques, jardines, b. ref., 13 años en la misma casa, muy competente. Tr. U. T. 743-0020, S. Isidro. v4

JARDINERO hort. se ofrece para establecimiento. Carta, J. B. V., 61 No. 1162, La Plata. 111v31

JARDINERO y quintero solo se ofrece, genovés, compet., poda, tiene certificados, Cangallo 4499. mo-111v30

JARDINERO hort. se ofrece para establecimiento. Carta, J. B. V., 61 Nº 1162, La Plata. mo-111v31

112—Mayordomos y Agricult.
OFRECIDOS — 0,40 LA LINEA

GRONOMO práctico en ganadería, agric., etc. Recomend., honestidad, compet.; C. Correo 3200, A, U. R. v30

ENCARGADO cas. extr., act. varios años agricul., ganadería, tambo, invern., granja y criaderos, cuid. de parque, etc., ofr. Winkler, U. T. 37-1654.

EL C. de Administrad. y Mayordomos Rural, ofr. mayord. y pers. aux. compet. y hon. Av. de Mayo 1370. 37-0406.

MAYORDOMO casado, muy experto ganad. y agricult., con amplias referenc. se ofr.; Chacabuco 360, 1o., 33-4781. v31

113—Granjeros y Afines
PEDIDOS — 0,60 LA LINEA

BUEN apicultor muy competente, activo y formal, necesito para estancia, indispensable certificados anteriores de estancias; Cangallo 315, escrit. 26. v29

115—Costureras y Modistas
PEDIDOS — 0,40 LA LINEA

OFICIALA y media oficiala de vestidos, necesito; Paraguay 741. tp-115

OFRECIDOS — 0,30 LA LINEA

ALTA COSTURA Y LENCERIA FINA
MODELISTA PARISIEN
Creaciones Vestidos Novia, Fiesta, Sport, Ajuares, Blusas. Deshabillés. Acepta tel. 42-7821. JEANNE de MARBO; Junín 1371 t-115v12sep.

APRENDA corte y confec. Sras., niñas, cursos rápidos. Fund. 1898. Moldes a med.; Esmeralda 573, U. T. 31-0430. v19S

ANOTE SRA. O SRTA: Modista fina, corte perfecto, terminación esmerada, precios baratos; U. T. 43-1443. to-115v3

APR. corte, confec., en 1 mes, $ 30; "Sist. Robain" en 2 meses $ 50 corgo fin.; Ayacucho 117 47-6442. to-115v28.

ALTA costura, modelos $ 100, fac. paso. Arroyo 932, 2º B. 41-5075. v8s.

BUENA modista a familias. U. T. 60-8474. mo-115v30

CORTE, conf., lencería, labores, cursos Cráp. Vte. López 2209, T. 44-5485. v22S

MODISTA hace v., t. reforma, $ 8, va domicilio, R. Peña 192, p. 1. 37-0512. tp-122

MODISTAS sombreros, vestid. tailleur, hech. y reform., prueba y ret. a domicilio. 63-9861. mo-115

MODISTA alta cost. hech. desde $ 30; Junín 873, 1o. C, 41-8054. v18S.

MODELISTA fina, de alta costura, confecciona modelos; 41-3771. to-115

MODISTA sería, prolija, corta, práct. arreglos, día $ 4.50, tard. $ 3. 53-6384

MODISTA fina, corte perfecto. Bogotá 47, 1er. piso C. mo-115v29

MODISTA con tienzo, prueba a domicilio 44-3332, Tona. ao-115v29

MODISTA fina, va a domicilio, $ 5 día; T. 41-4363. mo-115

MODELISTA somb., vestidos, lencería fina, bebés, niños; 42-2217. to-115v12

MODISTA ofrécese a fijas, va a domicilio, precios módicos. 23-3888. ao-123

MODISTA fina, fijas, dist., ofréc., vest. en el día. $ 8. 64-0140. v29

PELETERA toma medidas, modelos de gran chic; 71-7875. to-115v30ag.

SASTRERIA PARA SEÑORA
Trajes tapados, hechura fina, confec. y medida, acepta géneros, ref. tr. hombre a tr. Sra. Montevideo 930, mo-115v20S.

SOMBREROS enseña profra. dipl., sist. moderno y eficaz. T. 67-8510.

116—Zurcidoras
OFRECIDOS — 0,40 LA LINEA

ZURCIDORA Acígar, trab. perf.; México 1824, lado E. Ríos. T. 38-0733. ao-116v18

ZURCIDORA, tejedora, perfección, rapidez; Montevideo 295, T. 35-8006. v3S

ZURCIDORA tejedora, perfectos trabajos; Río Bamba 85, 48-5598. v8S.

ZURCID.-tejedora, Maipú 768, 31-5142, suc. Segurola 3002, T. 50-7155. v21S

ZURCIDORA tej., perf., gros., medias, ponch. e inf. Alberti 30, 47-8741. v8S.

ZURCIDORA, tejed. trab. invis., géneros, medias, Callao 164, 47-5635, v24s

117—Amas de Ll. y Dam. de C.
OFRECIDOS — 0,40 LA LINEA

AMA de llaves, cocinera perfecta, se ofrece poca fila. 71-7159, sólo 10 a 11 mo-117v29

SEÑORA mayor, sola, culta, argentina, busca puesto de confianza acompañar niños, señora, matrimonio mayor, sama blanca o algo análogo, sabe cocer, sueldo $ 30. Tel. 73-6850. mo-117

SEÑORA joven, sola, buena presencia, española, desearía ocupar puesto ama de llaves en estancia o dama de compañía o persona sola que viaje. Escribir D. D. L., Casilla de Correos 3423, Capital.

SRA. sola, culta, 4 idiomas, buena pres., con refer., se ofr. como dama de compañ., sabe cuidar enfermos y dar inyecciones. U. T. 44-9973. mo-117v29

SEÑORITA se ofrece para compañía de Sra. o niñas, sabe coser, es profesora de labores. 35-7430. mo-117v29

SRTA, sería se ofrece acompañar pers. mayor o niños, de tarde, hablar de 3 a 10 hs. solamente; 23-6230. mo-117

118—Gobernantas e Institutric.
PEDIDOS — 0,60 LA LINEA

GOBERNANTA, pers. culta, francesa o inglesa, rec., neces., tr. 44-2079. v31

SRA. o Srta. culta, sería, recomendada, francesa o inglesa, para cuidar niños, se necesita. Tratar Coronel Díaz 2856, de 9 a 16 horas. tp-118v30

SEÑORITA joven y de buena presencia, de maestra, que hable francés, para atender 2 niños, buen sueldo, rec. y cómoda, necesito, tratar Juncal 1776, p. bajo. v30

OFRECIDOS — 0,30 LA LINEA

ALEMAN, mét, fác., niñ., adult., exam. deber., cast., pfra. comp. 71-1457.

COB. extranj. c. idiomas, sería, culta. Exc. rec., ofr. p. atend. niños y ayudar deberes, con ret., va temp. af., llamar 9 a 11, U. T. 71-2132. mo-118v20

INSTITUTRIZ gobernanta para niños, rec., tr. desp. 2 hs. 5 años. U. T. 658, Olivos 741-6653. tp-122v29

OFREC. gobernanta o dama de compañía francesa, para niños mayores de 8 años, Danise, 79-1054. ao-118v29

SRA. extranjera, sola, sería, culta, cuatro idiomas, buenos inform., se ofr. como gobernanta, puede enseñar piano. U. T. 44-9973. mo-118v29

SRA. francesa, culta, enseñ., acomp. niñas tardes libres, refer., 10 a 12 y 14 a 18 horas. T. 35-1045. mo-118v29

119—Enfermeros y Enfermeras
OFRECIDOS — 0,30 LA LINEA

A DOMICILIO INYECCC - 44-0278
A tihora plind. méd., enfermero Hosp. R. Rawson, Dpto. C. Roja, autor. Direc. S. Pública, en Charcas 1962, A.-Villafañe. vi mo-119v1

DIPL. enfermera, muy culta, práctica y paciente hab. franc., ing., alemán, aplica toda clase inyecciones ofréc. con muy b. informes; tr. gral. U. T. nocturno, 67-0561 y 73-2566; diurno, 41-6161, 67-2887 y 79-3051 mo-119v20

ENFERMERA de bebé, extranj., muy competente, con buenas recomendaciones se ofrece; T. 47-9868. mo-119

ENFERMERA particular, muy práctica, con diploma, aplica toda clase de inyecciones, $ 8 por noche; 44-7546.

INYECCIONES a domicilio, U. T. 48-0811. tp-119v29

PARA plena administración de consultorio médico se ofrece Srta. educada, gran experiencia y práctica de años, mejores recomendaciones; T. 31-3186, Córdoba 938, 1er. piso, depto. 1. mo-119

SE ofrece Srta. para consultorio; calle Paso 70. mo-119

122—Servicio Doméstico
PEDIDOS — 0,40 LA LINEA

COCINERAS

BUENA cocinera estilo europeo y poco quehac. rec., poca familia, 100 $. Quesada 2323, U. T. 70-8829. tp-122v29

BUENA cocinera sencilla, quehaceres, poca familia, buen sueldo; Heredia 1750, Altura Pampa 3800. bp-122v30

BUENA cocinera, con informes, neces. Tr. 9-12; Virrey del Pino 3365. v30

BUENA cocinera neces., con recomendac.; Libertad 1376. tp-122v30

COCINERA JOVEN
Para poca familia extranjera, se necesita únicamente con cédula y referencias. Cerrito 1128. mp-122v29

COCINERA sencilla, con otros quehac., temporada verano campo, inútil presentarse sin buenas referencias; Rivadavia 6118, U. T. 60-3641. tp-122v31

COCINERA rec., otros quehac., silav. c|ret., hay mucama, poca fila., sueldo $ 80, tratar a la mañana, Wineberg 3071, Olivos. mp-122

COCINERA joven, sin retiro, prolija, b. sueldo, para casa de matrimonio mayor solo extranj., hay mucamas, preg. port., Moreno 1195, de 9 a 12. v29

COCINERA buena, joven, prol., para 5 pers., $ 100, neces., trat. 9-15 hs., Picheuta 488, al 5200 de Rivadavia. v30

COCINERA senc., c. lav. y planch. chico, $ 75, trat. 13 a 17 hs. Uruguay 1274, 4º C. tp-122v29

COCINERA necesito, lavado y pequeños quehaceres, $ 90; Tucumán 3029, U. T. 79-5758. tp-122

COCINERA con lavado y mucama de cadentro con lavado chico y planchado, se prefieren compañeras, tr. 42-0130. v31

COCINERA sencilla y pequeños quehaceres, sueldo $ 90, para Ramos Mejía, 658-0532. mp-122v30

COCINERA buena, rec., poca fila., S. Isidro. Llam. desp. 10 hs. 9020, Acassuso. mp-122v30

COCINERA con cama, un niño de 3 y la 5 años, no lava ni plancha, recomend. o céd. Uruguay 115, 1o. A. v29

COCINERA de prof., se prefiere extranj., con buenas recom., con retiro, se necesita; Talcahuano 1396, 3o. v31

COCINERA y mucama necesito. Tratar $ de Julio 1146. Vicente López. T. 741-6947. tp-122v29

COCINERA práct., recom., peq. lav., neces. Trat. Vte. López 1814, 4o. p. de 12 a 17 horas. tp-122v29

COCINERA joven, recomendada, cocina sencilla y lavado chico, se necesita; Talcahuano 762, 2o. piso, B.

COCINERA buena y pequeño quehacer, con recom., buen sueldo, Callao 1793, 4º piso. tp-122

COCINERA joven, preferible extranjera, buenas recomendaciones. Tratar Av. de Mayo 1373. mp-122v29

COCINERA y mucama, juntas o separadas, necesito, tratar U. T. 742-2320, Martínez. tp-122

COCINERA se necesita, quehac., c|cama, pers. formal; J. M. Gutiérrez 3231. mp-122v30

COCINERA recom. y cédula, $ 85, no. Juan B. Alberdi 1547. tp-122v29

COCINERA neces., joven; Tagle 2360, U. T. 72-5467. tp-122v31

COCINERA competente se necesita, 100 pesos; T. 51-0831. mp-122v30

COCINERA compet., $ 90, tratar Parera 27, 39, de 9.30 a 12. mp-122

COCINERA neces., recom., tr. después de las 10 hs.; Laprida 1598, 4o. v31

COCINERA y otros quehaceres, se necesita, Tacuarí 471, 2º C. tp-122v30

COCINERA compet., neces., $ 100; Arribeños 1340. tp-122

COCINERA y otros queh. depto., $ 90; tr. Uruguay 1280, 1o. B. 41-8214. v30

COCINERA sencilla, con quehac., $ 90; Ayacucho 1876, 4o., A. tp-122v31

COCINERA joven, española, recom., necesito; Avda. Quintana 84, 7o. B.

COCINERA joy., rec., neces., poca fila., lav. chico, $ 80; Juncal 2136, 3o. G.

COCINERA sencilla y peq. quehac., neces., T. 44-7216. tp-122

COCINERA compet. neces. poca fila., m. b. sueldo. Uriarte 1485. 72-3859. v31

COCINERA neces. lav. chico, c|informes, Viamonte 1889, 2o. p. v29

COCINERA recomendada, neces., $ 60; tratar Juncal 2237, 1o., A. tp-122v30

COCINERA, quehac., matr., depto. chico con ret.; Pasteur 372, 5o. B. v30

COCINERA y peq. quehac., para matr. neces. Juncal 1837, 3o. 41-8455. v31

COCINERA buena, sdo. $ 110-120, nec.; Santa Fe 3577, Tr. de 13 a 15. v30

COCINERA y otros queh., para poca familia; 42-0206. mp-122v30

COCINERA para matrimonio, sueldo $ 80, Paraguay 3690. mp-122v29

COCINERA senc. y otros queh., rec., sdo. $ 70; Las Heras 2289, 3o. B. v30

COCINERA y peq. queh., 80 $, neces. J. B. Alberdi 1232. T. 60-6459. v29

MADRE e hija, coc., lav., planch., $ 130, poca fila. Oro 3089, Dto. 33. v30

MADRE e hija, coc., muc., c|céd., 9 a 11; Santa Fe 2189, 3o. B. mp-122

NECES. cocinera, sueldo $ 70. Inútil presentarse sin recom.; Callao 1341, 3o. 5, de 10 a 11 y de 14 a 16 horas. v30

NECESITO buena cocinera profes., presencia, cierta edad, bien rec. 44-5022

SEÑORA formal necesito, con retiro, cocina sola, y quehaceres persona sola, se exige buenos informes. De 9 a 10 y 14 a 15; Peña 2690, 3o. piso. v31

SE busca cocinera c. retiro, p. fila. extranjera, cédula y buenos inf. imprescindibles, Pampa 1830, 69 A. v29

LAVANDERAS

LAVANDERA planchadora comp., todas las tardes menos domingos, $ 50, recéd. y recomendac. 5 años. U. T. 658, Olivos 741-6653. tp-122v29

LAVANDERA planch., joven, profesión, 2 tardes por semana, $ 3, necesito; Cerrito 1247. tp-122v30

LAVANDERA, planch. y otros quehaceres, poca fila., con cama, $ 80, neces.; U. T. 41-3490. tp-122v30

LAVANDERA planchadora se necesita, $ 80, con cédula, Juncal 1366. v31

LAVANDERA planchadora de 8 a 12, se necesita

GIMENEZ ZAPIOLA Y CIA.

Agencia en Mar del Plata: Córdoba 1621 (Tel. 2965)

NUESTRAS VENTAS DE AYER

EN CORDOBA. Dep. SANTA MARIA. "El Potrero". 17.794 Has. ($ 69,55 Ha.)	$ 1.250.000,—
EN NECOCHEA. PARTE DE LA DULCE. 1.013 Has. ($ 380,28 Ha.)	" 385.221,80
CORRIENTES 1620/22	" 267.000,—
AYACUCHO 1037/41	" 170.000,—
DARREGUEIRA 2896 esquina DEMARIA	" 106.000,—
Barrio Parque Gral. Belgrano (2 lotes) $ 24.480,—. En Moreno (4 lotes) $ 8.640,—. En San Vicente (casa) $ 5.450,—. Playa Chapadmalal (un lote) $ 3.962,—. Demolición Talcahuano 1251 en $ 12.100,—	" 55.252,—

TOTAL $ 2.233.473,80

Renta al año $ 25.243. Moderna. Beruti 2335—

E|Azcuénaga y Larrea. 7m10 por 23m45 y s|hijuela: 6m228 por 23m382. Ad-corpus. Bajos y 6 pisos, con 18 departos. Lujosa ent., port., hall, escal. Depto. portero y dep. interior patio ventilación. 13 deptos. frente y 5 interior. C|u.: living, 1 y 2 ambientes, baño, coc. 6o. piso: depto. principal y 4 piezas serv., lavadero, baño, toilet, terraza. En sótano depósito, máq. calef., bombas, etc. Palier. Construcción moderna, excelente. Calef. y agua cal. central. Ascensor, cocinas eléct., heladeras. Confort. Base $ 165.000. Incluida hip. pesos 130.000, vto. Dbre. 1947, 6 o|o int. sos 130.000, vto. Dbre. 1945, 6 o|o int. o hip. a 3 años. Visítese 14 a 17, con n|tarjeta.

El **lunes 3 septiembre**, a las 15, en n|hall, 8 o|o seña, 2 o|o com.—Giménez Zapiola y Cía., Florida 239. 06701v3

MARTINEZ

83 - LOTES - 83

AL LADO DE LA AV. MAIPU

AFIRMADOS TOTALMENTE PAGOS

BASE $ 5.— cada 75 d. c. (v. c.)—Sólo 20 o|o contado, saldo a largos plazos

En Martínez. S|. Av. Santa Fe y Maipú. 83 lotes en el deslinde con Vte. López. Sobre la Branca. Calles Paraná, C. Pellegrini, Sáenz Peña y otras. Excelente ubicación. Todos con afirmados pagos. Ideales para edificar, debiendo construirse en el pasaje a 3 mts. del frente. Frente desde 10m. y sup. e|. 232 y 444 m. c. Base, $ 5 c|75 d.c. (v.c.). 20 o|o contado, saldo a plazos.

El **domingo 2 septiembre**, a las 15, en los mismos. 8 o|o seña, 2 o|o com.—Giménez Zapiola y Cía., Florida 239. 05814 v.2

Vicente López, s|estación. Av. T. Gral. J. F. Uriburu 1435

y frente a Bmé. Cruz e|Vergara y San Martín. Amplia propiedad, gran terreno de 1.646,98 m. c. (2.195 v. c.). Afirmados pagos. Ubicación comercial, ideal para Clubs, restaurants, recreo, etc. 17m60 s|Uriburu por 17m32 s|Cruz; 93m65 y 93m53 fondo. S|Uriburu gran salón, sótano, 2 hab., coc. y dep. Aparte chalet: vestb., 3 hab. y dep. Jardines arboleda, etc. Ad-corpus. Entrega desocupada. Base, $ 70.000, incluidos $ 50.000 a largos plazos.

El **lunes 3 Septiembre**, a las 15, en n|. hall. 8 o|o seña, 2 o|o com.—Giménez Zapiola y Cía., Florida 239. 6391 v.3

Cédulas y plazos. S|. Santa Fe y Plaza Italia.—

Hab. y renta, Darregueira 2447|55, e|. Santa Fe y Güemes. Mide por título 8m66 por 50m17 y 50m51 y por perito 8co.: 8m66 por 50m32 y 49m38, cont. 3m62. Ad-corpus. 2 plantas con 2 casas hab. indep. y 6 depto. int. Bajos: vest., sala, escrit., com., 2 hab., patio cub., 2 piezas, lav., terraza (descomp., llaves depto. c). Altos: vestíb., 5 hab., baño, coc., pieza y lav. 4 depto. c|u.: 2 hab., coc. y otros 2 c|u. 3 hab. y dep. Puede producir $ 8.820 al año. Visítese 15 a 17 con n|tarjeta. Base, $ 65.000, incluidos $ 34.125 cédulas y 28.000 a 2 años.

El **lunes 3 septiembre**, a las 15, en n|hall: 8 o|o seña, 2 o|o com.—Giménez Zapiola y Cía., Florida 239. 06696v3

Con cédulas y plazos. S|Sta. Fe

Hab. y renta, al año $ 8.940.

Junín 1241|45 e|Arenales y Juncal. 8m66 por 30m31 según título y por perito 8m66 por 30m80. 2 plantas: local, casa y 4 deptos. Local, hab. comun. al hall y 1er. depto. Por No. 1243: 2 departos. c|u.: 3 hab., baño, coc., sótano en uno; y 2 departos. c|u.: hall, 2 hab., baño, coc. CASA ALTA: al frente: hall, 5 hab., baño, coc., dep. serv. Const. excelente, moderna. Confort. Renta ajustada Decreto. Base, $ 75.000 incluidas 35.000 cédulas y $ 25.000 a 3 años. Visítese 14 a 16 con n|tarjeta, por No. 1245.

El **lunes 3 septiembre**, a las 15, en n|. hall. 8 o|o seña, 2 o|o com.—Giménez Zapiola y Cía., Florida 239. 06689 v.3

A. C. TAQUINI & Cía.

BUENOS AIRES, BME. MITRE 475 — MAR DEL PLATA, RIVADAVIA 2399

DE LA CORPORACION DE REMATADORES

HOY

¡Se compra con pesos 1.415!—

En Palermo, Gorriti 3436, entre Bustamante y Billinghurst, a dos cuadras de Córdoba con todos los medios de comunicación. Edificio con sala, 6 habitaciones, baño, cocina, patios y dependencias. Mide: 8m66 (10 vs.) de frente por 33m58 (38v76) de fondo. Base, $ 18.000, incluídas 15.175 cédulas y más plazos.

Hoy miércoles 29 de agosto, a las 15.30 hs., en n|casa, Bmé. Mitre 475. — A. C. Taquini y Cía. 06922 v29

Judicial. 106.598 hectáreas.

"La Maravilla" En Salta.—

Extraordinaria fracción de campo en la provincia de Salta, Departamento Orán, a 5 leguas al este de Aguaray, F. C. Central Norte Argentino, y a dos leguas de Campo Durán. "La Maravilla", con superficie de 106.598 hectáreas, con bosques y riquezas naturales de incalculable valor. Base, $ 255.000, a razón de $ 2,63 la hectárea.

El **martes 4 de septiembre**, a las 15.30, en nuestra casa, Bmé. Mitre 475. Venta por orden del Sr. Juez en lo Civil de la Capital Federal, Dr. Favely secretaría del Dr. Sauze Juárez, en el juicio sucesorio de D. Francisco Javier Tobar. Escrituras ante el escribano Sr. Miguel F. Punta. Mayores informes y planos en nuestras oficinas.—A. C. Taquini y Cía. 07228 v1o.

Picheuta 914. ¡Por $ 9.000!

Entre Zuviría y Tejedor, a cuadra y media de avenida Directorio, a una de Centenera, en barrio que cuenta con todos los medios de comunicación. Edificio: zaguán, 3 habitaciones, pieza de servicio, baño, patio, cocina y dependencias. Mide 8m05 (9v79) de frente por 11m75 (13v56) de fondo. Ad corpus. Base 9.000 pesos; mitad de precio al contado y mitad a dos o tres años de plazo, interés 6 o|o anual.

El **domingo 2 de septiembre**, a las 17 horas, sobre la misma.—A. C. Taquini y Cía. 07231 v.2

Casa en Palermo, a plazos.—

Güemes 4149, entre Malabia y Acevedo, a una cuadra de la plaza Italia, de la Avenida Santa Fe, estación del subterráneo y Jardín Botánico. Propiedad para habitación, sobre un espléndido terreno para edificar departamentos. Base pesos 30.000, con facilidades de pago.

El **domingo 2 de septiembre**, a las 15.45 hs., sobre la misma.—A .C. Taquini y Cía. 07234 v2

HOY

Ayacucho 1290 esq. Juncal—

Una esquina extraordinaria por ubicación y dimensiones, en la mejor ubicación del barrio Norte, a dos cuadras de Avenida Callao e igual distancia de Avenida Santa Fe, de amplia superficie y frente de más de 33 ms. (38 vs.) aparente e ideal para realizar un edificio de categoría. Base, $ 185.000, mitad de precio a dos o tres años de plazo, interés 6 o|o anual.

Hoy miércoles 29 de agosto, a las 15.30 hs., en n|casa, Bmé. Mitre 475. — A. C. Taquini y Cía. 06919 v29

BUENA CASA EN VILLA URQUIZA

ALTOLAGUIRRE 2148, COMODA Y BIEN DISTRIBUIDA

Base $ 21.000, con cédulas. El Domingo

07227 v.29

Moderna. En Villa Urquiza.

Altolaguirre 2148, entre Mendoza y Olazábal, a 2 cuadras de avenida Monroe, sobre la estación Villa Urquiza del ferrocarril y próxima a la Avda. Triunvirato con todos los medios de comunicación. Edificio moderno y bien construído, con muchos detalles. Tiene jardín, living-room, tres dormitorios, baño instalado cocina, galería y dependencias. Mide 8m66 (10 vs.) de frente por 45m08 (52 vs.) de fondo. Base, $ 21.000, incluídas 10.825 cédulas nacionales.

El **domingo 2 de septiembre**, a las 14 hs., en la misma.—A. C. Taquini y Cía. 06913 v.2

HOY

Esquina en Belgrano R.—

Casa y lote lindero, Echeverría esquina Av. Forest a 2 cuadras de Pampa, próxima a la Plaza Castelli y estación Echeverría 3761-69, tiene en bajos, porch, hall, sala, escritorio, comedor, cocina, pieza de servicio, baño, sótano. Altos: hall 5 dormitorios, baño instalado, calefacción. Mide: 12m59 (14v53) por 28m92 (32v44). Base, $ 28.000. Lote Echeverría esquina Av. Forest, mide 12m59 (14v53) en su frente a Echeverría por 23m34 (32v72) en su otro frente a Av. Forest. Base, $ 26.000, mitad de precio en facilidades.

Hoy miércoles 29 de agosto, a las 15.30 hs., en n|casa, Bmé. Mitre 475. — A. C. Taquini y Cía. 06916 v29

HOY

Avenida Rivadavia 5535|37.

Propiedad de renta, moderna.

Entre Añasco y Cucha Cucha, dominando la Plaza Primera Junta, sobre la estación del subterráneo, en una de las ubicaciones de mayor valor de Caballito, una espléndida propiedad moderna, muy bien construída, que comprende un local de negocio con sótano y dependencias, dos departamentos y un regio petit hotel. En terreno que mide: 8m15 (9v40) por 23m45 (27v08). Ad-corpus. Base, $ 95.000, mitad de precio a dos o tres años de plazo. Interés 6 o|o.

Hoy miércoles 29 de agosto, a las 15.30 hs., en n|casa, Bmé. Mitre 475. Se visita de 14 a 17 hs. con n|tarjeta. — A. C. Taquini y Cía. 06918 v.29

HOY

Altos y bajos. Con cédulas.—

Molière 125|27|29, a cuadra y media de la estación Villa Luro. Planta baja, garage, sala, living-room, comedor, dos habitaciones, baño instalado, cocina y amplio jardín al fondo. Planta alta, tiene living-comedor, tres dormitorios, office, cocina, baño instalado y dependencias. Terraza y pieza de servicio. Mide: 8m66 (10 vs.) por 43m30 (50 vs.). Base, pesos 28.000. Renta $ 3.480 anuales. Tiene 12.075 cédulas.

Hoy miércoles 29 de agosto, a las 15.30 hs., en n|casa, Bmé. Mitre 475.—A. C. Taquini y Cía. 06917 v29

HOY

Av. Garay 2778. Por $ 15.000

Entre Catamarca y Luca, frente a esa avenida próxima a la Avenida San Juan y a Rioja, con todos los medios de comunicación. Edificio con sala, 2 habitaciones, comedor, pieza alta y dependencias en el terreno que mide: 8m66 (10 vs.) de frente por 21m92 (25v69) al Oeste, al Este a los 16m45 (18v89) martillo a favor de 8m66 (10 vs.) por 6m25 (7v62); contrafrente 17m32 (20 vs.). Base pesos 15.000, mitad precio a 2 ó 3 años de plazo.

Hoy miércoles 29 de agosto, a las 15.30 hs., en n|casa, Bmé. Mitre 475.—A. C. Taquini y Cía. 06923 v29

En Caballito, con garage. —

Yerbal 1037 al 39, a una cuadra de la Avenida Rivadavia, sobre la Plaza Primera Junta y estación del subterráneo, muy buena casa habitación con garage, en amplio terreno. Edificio, No. 1037, garage. No. 1039, zaguán, vestíbulo, sala, habitación sobre el garage, dos dormitorios, cuarto de baño, habitación más pequeña, dos más en altos, baño, patio, cocina y dependencias. Medidas, 8m66 (10vs.) por 22m65 (26v15). Base, pesos 30.000, incluídas 11.925 cédulas.

El **domingo 2 de septiembre** a las 16.30 hs., sobre la misma. — A. C. Taquini y Cía. 06912 v2

Negocio, renta y habitación.

Centenera 900 esquina Zuviría 897, sobre las avenidas Directorio y Quirno Costa, con todos los medios de comunicación, próximo al hermoso parque Chacabuco. Edificio: local negocio esquina, una habitación, otra en altos, baño, patio, cocina y dependencias. Zuviría 897, casa de 2 habitaciones, baño, patio, cocina y dependencias. Base $ 14.000. Con facilidades.

El **domingo 2 de septiembre**, a las 17.15 horas, sobre la misma.—A. C. Taquini y Cía. 07230 v2

Bebedero 4462, a plazos—

Entre Acha y Lugones, a cuadra y media de Monroe, sobre la Avda. Alvarez Thomas y próxima a la estación Coghlan del Ferrocarril. Edificio con vestíbulo, 2 salas, 3 habitaciones, baño, cocina, pieza de servicio y dependencias. Mide 8m66 (10 vs.) de frente por 43m30 (50 vs.) de fondo. Base $ 19.000; mitad de precio al contado y mitad a dos o tres años de plazo, 6 o|o anual.

El **domingo 2 de septiembre**, a las 14 hs., en la misma.—A. C. Taquini y Cía. 07232 v2

LAS TIERRAS DE ANCHORENA, EN OLIVOS

MAS DE 100.000 Ms. Cs., 140.000 VARAS CUADRADAS, EN TRES FRACCIONES, PARA ESPECULAR

Base $ 1.70 los 75 ds. cs. o sea la v. c. Con facilidades. El martes próximo

07226 v.29

Para especular, 3 fracciones. ¡140.000 varas en Olivos! —

Las tierras de Anchorena, en Olivos, a pocas cuadras de la Avenida Maipú, en barrio ya hecho y que cuenta con adelantos urbanos; afirmado, aguas corrientes, luz eléctrica y medios de comunicación. Frente a las calles Bermúdez, Anchorena, España y Avenida Coronel Uzal, arteria de unión entre la Capital y el Hipódromo de San Isidro. Con subdivisión practicada, que permite realizar de inmediato la venta por mensualidades en la seguridad de obtener extraordinario beneficio que justifica los buenos valores obtenidos en remates realizados en este mismo sitio. Con superficies de 23.324, 42.816 y 49.802 metros cuadrados, igual r. 31.112, 57.088 y 66.400 varas cuadradas. Base, $ 1,70 los 75 ds. cs., (v. c.), con facilidades.

El **martes 4 de septiembre**, a las 15.30, en n|casa, Bmé. Mitre 475.—Mayores informes: A. C. Taquini y Cía. 07237 v.2

Aráoz 1390-96 esq. Gorriti—

Por división de condominio, a sólo metros de Canning, a dos cuadras de Córdoba. Edificio de sólida construcción para renta, negocio y habitación. Medidas: 15m19 (17v55) de frente sobre la calle Gorriti por 16m26 (18v78) en su otro frente sobre la calle Aráoz. Base 32.000 pesos. Con facilidades.

El **domingo 2 de septiembre** a las 15.30 horas, sobre la misma. — A. C. Taquini y Cía. 07233 v2

En Belgrano. Con facilidades.

Avda. Forest 1961 entre Sucre y Echeverría, en barrio moderno, próxima a la plaza Castelli y estación Belgrano del Ferrocarril Central Argentino. Casa habitación, antigua, sobre un espléndido terreno, para edificar. Mide 8m66 (10 vs.) de frente por 43 m (49v65) de fondo. Base $ 21.000, con facilidades.

El **domingo 2 de septiembre**, a las 14.30 hs., sobre el mismo. — A. C. Taquini y Cía. 07229 v2

Judicial. Campo en la Pampa

Más de 10.000 hs. c|mejoras.

A dos leguas del camino nacional a Santa Rosa y a 8 leguas de Victoria, más de 10.000 hectáreas de campo parejo, ubicado en la sección 8a. Fracción D, lote 19, y parte del 12, con monte y el resto apto para ganadería, con agua de buena calidad. Forman el campo los establecimientos conocidos por La Loma Negra, La Estancia, El Renoval y La Legua Seca, y está alambrado totalmente en su perímetro y en parte interiormente. Seis molinos, galpones, bañaderos, casa habitación principal y dependencias. Buen monte para explotación 500 hectáreas alfalfadas. Cada molino tiene sus correspondientes tanques australianos y bebederos. Base, $ 123.644,85.

El **martes 4 de septiembre**, a las 15.30 hs., en n|casa, Bmé. Mitre 475. Cap. Federal. Venta por orden del Sr. Juez Dr. González, secretaría del Dr. Calatayud, en el juicio Juana Carmen Vázquez Palmeiro de Sabín, su sucesión.—A. C. Taquini y Cía. 07236 v2

Av. Monroe 3021 y Conesa.

A sólo metros de la Av. del Tejar y a una cuadra de Cramer. Edificio de tres habitaciones, dos más pequeñas, dos cuartos de baño y dependencias. Mide, 13m02 (20v80) sobre Monroe por 16m09 (18v57) sobre Conesa. Base, $ 30.000, con facilidades.

El **domingo 2 de septiembre**, a las 14.30 hs., sobre la misma. — A. C. Taquini y Cía. 06914 v2

Dos casas, baratas, a plazos.

Heredia 814 y Heredia 820, entre Fragata y Güemes. Dos casas de la Avenida Triunvirato, sobre la Plaza 25 de Agosto, barrio que cuenta con todos los medios de comunicación. Edificio de casa propiedad 3 habitaciones, baño, patio, cocina y dependencias. Jardín. Mide de cada una, 8m66 (10 vs.) de frente por 17m32 (20 vs.) de fondo. Base, $ 12.000 cada una, mitad de precio al contado y mitad a dos o tres años, interés 6 o|o anual.

El **domingo 2 de septiembre**, a las 15 hs., sobre las mismas.—A. C. Taquini y Cía. 06915 v2

Renta, Centenera 724 al 40—

Entre Avda. Directorio y José Bonifacio, sobre la Avda. Quirno Costa y próximo al Parque Chacabuco. Edificio, Centenera 724, casa de 2 habitaciones, pieza de servicio, baño, patio, cocina y dependencias. Centenera 732, casa de 3 habitaciones, pieza en altos, baño, patio, cocina y dependencias. Centenera 734, dos departamentos, tiene cada uno 2 habitaciones, baño, patio, cocina y dependencias. Centenera 736-38, casa de 3 habitaciones, baño, cocina y dependencias. Galpón de material con techos de cinc. Buenos detalles de construcción. Base, $ 48.000, a plazos.

El **domingo 2 de septiembre**, a las 17.30 hs. sobre la misma.—A. C. Taquini y Cía. 07235 v2

Soliciten Planos

del remate de parte de los excelentes campos (lo mejor de la zona)

"LOS MANANTIALES"

En los deslindes de Bragado y Alberti, frente al Pueblo y Estación Mechita, F. C. O. Con Bonos Hipotecarios del Banco de la Provincia de Buenos Aires.

VALLERGA, FERRO y Cía. S. R. Ltda.

Florida 229, U. T. 33 - 3105, o en n|. oficinas de Chivilcoy, F. C. O.; 25 de Mayo, F. C. S.; Rawson, F. C. P. y en las oficinas de Y. P. F. en Bragado, F. C. O.

07192 v.30

Domingo Capurro

De la Corporación de Rematadores

HOY A las 16 hs. en mi Salón

Panadería, local y casa.—

Nicasio Oroño 615 al 619 entre Méndez de Andés y Canalejas. Ubicación de importancia, a 1 cuadra de Neuquén y sobre Plaza Irlanda. Buen local c|vidrieras, fábrica de pan y masas c|horno, harinera, amplia cuadra, habitaciones y dependencias, y otra casa independiente al frente de 3 habitaciones y depends. En terreno de notables dimensiones, 18.45 por 36.37 varas. Renta con alquileres bajos $ 4800 anuales. Base, $ 45.000, con sólo 1|3 parte al contado.

Hoy miércoles 29 de agosto, a las 16, en mi salón de ventas. Informes y prospectos Rivadavia 666. — Domingo Capurro. 05942v29

HOY A las 16 hs. en mi Salón

Avda. Canning 1047 y 1049.

Al lado de Córdoba, centro comercial de valor. Buena y sólida construcción de amplio local con vidrieras y cortinas metálicas al frente y 3 departamentos de 2 y 3 habitaciones y dependencias interiores. En terreno de amplias dimensiones. 10 por 50,30 vs. Afirmado pago. Base infima $ 40.000, con sólo 1|3 parte al contado.

Hoy miércoles 29 de agosto, a las 16, en mi salón de ventas. Informes y prospectos, Rivadavia 666.—Domingo Capurro. 05943 v29

ESTANISLAO VARGAS

Florida 527 — U. T. 31-4676

Judicial: Bermúdez No. 2064

entre Lascano y Arregui. Casa 3 hab. grand., 1 chica, baño, cocina, terraza y dem. comodidades. Afirmado y vereda pago. Mide 8m66 de frente al N.E. por igual medida contrafrente S.O., 29m07 costado S.E. y 39m15 al N.O. Base, pesos 15.000. Orden señor juez doctor José F. Oderigo, Secretaría Dr. César F. Iraola. Juicio Florelli Bautista, su sucesión. Seña 8 o|o. Comisión 2 o|o.

El **domingo 2 de septiembre**, a las horas, en la misma. Más datos en la Secretaría Actuaria o en las oficinas del martillero, Florida 527.—Buenos Aires agosto 11 de 1945.—César F. Iraola, secretario. 34545 v.2

A. L. PERTIERRA

50-949 - LA PLATA

Judicial. En Quilmes, provincia de Buenos Aires. Orden señor Juez Civil doctor Francisco Carreño. Secretaría del doctor Ubaldo Romero, hácese saber por quince días en autos Methol Eduardo, sucesión concursada, que Antonio L. Pertierra subastará en sus ubicaciones, el 9 de **septiembre**, a las 16: propiedad Olavarría 72. Mide 10m. 392 frente por 43m.30 fondo. Base, $ 20.880. A las 16.30. Mitad pro indivisa, lote 23, manzana O. Mide: 17m.32 al Sudoeste y 15m.96 al Sudeste. Base, $ 160. Escrituras por H. Gil Elizalde, condición de venta. Seña, 8 o|o. Comisión, 2 o|o.—Buenos Aires, agosto 22 de 1945.—Ubaldo Romero, secretario. 34805 v.7

122—Servicio Doméstico
PEDIDO — 0,40 LA LINEA

SIRVIENTAS

PREC. sirv. recom., c|cocina, de 9 a 17 hs. Dos pers., lav. calco, $ 45; Uruguay 1034, piso 6o., depto. 18. mp-v31

SIRVIENTA joven, argent., soltera, que sepa bien su oficio, neces., para todo trabajo menos lavado, $ 90, sin retiro, matrimonio inglés, depto. chico, se exige cédula y recom. Oro 3089, To. p. d. 74. mp-122v29

SIRVIENTA práctica neces., con informes, sepa cocinar bien, sirva mesa y planchado chico, hay niñera mucama, $ 100: Viamonte 1982, 4o., G.

SIRVIENTA sin retiro, sepa cocinar, lavado chico y otros quehaceres, para tres personas mayores, neces., recom. y cédula, Sueldo, $ 70. U. T. 73-5746. Pampa 2249, 3o. piso. bp-122v31

SIRVIENTA que sepa cocina, para tres personas mayores, sin retiro, hay mucama, Ladislao Martínez 1035, Martínez 742-0631. mp-122v31

SIRVIENTA joven y de buena pres., entienda cocina sencilla, con rec. y cédula, buen sueldo, sin retiro, necesito, tratar Juncal 1776 piso bajo. tp-122v31

SIRVIENTA con cama, que entienda de cocina y planchado, poca flia., $ 75; Rivadavia 4447, 2o. piso, T. 60-2322. mp-122

SIRVIENTA formal, necesito, todo trabajo menos lavado y cocina, $ 70 Tratar de 13 a 18 horas; Solís 1048. U. T. 26-5254. tp-122v31

SE necesita para flia. distinguida, sirvienta española, sin cocina, con recom. o cédula, Avda. Figueroa Alcorta 3024, 2º piso. T. 72-3185. tp-122

SIRVIENTA joven fina con cédula, todo trabajo, lavado chico, entienda cocina, $ 85, flia. extranjera, Talcahuano 638, 4o. E. tp-122v29

SIRVIENTA, entienda cocina, y mucama niñera, sin lavado ni planchado; José Ingenieros 326, U. T. 741-6717. tp-122v30

SIRVIENTA todo trabajo recom., para 2 pers mayores, necesito, lavado y planchado chico, sdo. $ 85. Tratar 9-12 horas: José Evaristo Uriburu 1551, 1o. tp-122v30

SIRVIENTA de 28 a 30 años con recomend. y cédula, para limpieza, sin cocina, neces., de 8 a 16 hs., $ 60, tratar Canning 2760. tp-122

SIRVIENTA con cédula, 1|2 día, de tarde, neces. poca familia, ayudar queh., lavado chico. Llamar 12-15 horas; 35-8915. tp-122v30

SIRVIENTA recomendada, que entienda de cocina, se necesita; sueldo $ 60. Acassuso 1965, San Isidro, U. T. 743-0329 mp-122v2

SIRVIENTA formal, recomend., todo trabajo, entiende de cocina, se neces. Carlos Tejedor 1295, Haedo, T. 658-1580. mp-122v31

SIRVIENTA cocina sencilla, sin lavado ni planchado grande, recomendada, $ 65. Spiro 633, Adrogué, U. T. 244-0997. mp-122v30

SIRVIENTA gral, necesita cocina sencilla buenos informes, $ 70, tratar a 12 hs, Guido 1852, planta baja B.

SIRVIENTA para matrimonio, con buenas recomendaciones, tiene después de las 9, C. Pellegrini 842, 4o. D. v30

SIRVIENTA t. trabajo, ent. cocina, c. cama, recom., $ 65 neces, Gral. Alvear 985, en Martínez, F. C. C. A. v30

SIRVIENTA nec., cocina senc., lavado y planchado chico, c|cama, rec. y cédula, hay otra. Alsina 909, 2o. C. v29

SIRV. práct. en cocina, c|céd., s|ret., neces. matrim. con nena escolar, $ 75 a 80. E. Uriburu 166, 7o. B. v29

SIRVIENTA joven p|matrim., todo trabajo, cocine bien, céd. y recom., $ 90 a 100. Junín 1343, 6o. B. tp-122v29

SIRVIENTA que entienda bien de cocina, con buenas recom., para matrim. solo, Billinghurst 2533, 4º v29

SIRVIENTA neces., buen sueldo, ayudar queh, flia.; Luis María Campos 1016, 2o. piso, depto. C. tp-122v29

SIRVIENTA para matrimonio con bebé, se neces., present. de 11 a 14 hs. Juncal 643, 8º p. M. mp-122v30

SIRVIENTA para poca flia., entienda bien cocina, neces., buen sueldo. T. 42-3557. tp-122v30

SIRVIENTA joven, que entienda cocina, poca flia., $ 70; Carlos Pellegrini 1286, 4o. piso. tp-122v30

SIRVIENTA sepa bien cocinar, todo trabajo, matrim., recom., $ 90 a 100; José G. Uriburu 1318, 5o. piso. v30

SIRVIENTA con informes, prolija, entienda bien voc., hay mucama, $ 90, Avellaneda 426, Caballito. tp-122v31

SIRVIENTA recom. necesitan 2 personas extranj., buen sueldo; Paraná 1277, 3o. B. tp-122

SIRVIENTA necesito, todo trabajo, con o sin retiro, con cédula, $ 60 a 70, Río Bamba 971. ap-122

SIRVIENTA para matrimonio, c|cédula, s. lavar, s. retiro, $ 75. Echeverría 3975. 76-2791. mp-122v30

SIRVIENTA recom., que sepa cocinar, 3 mayores, buen sueldo., U. T. 43-2717, Victoria 4266, 2o. piso. mp-122

SIRVIENTA entienda cocina y mucama, sueldo $ 70 y 65, Madero 1480, Martínez. mp-122v31

SIRV. para coc. y quehaceres, sin lav. Hay otra. $ 80. Ricardo Gutiérrez 859, Acassuso. mp-122

SIRVIENTA se necesita lavado, planchado y quehaceres recom., c. cama, $ 70 Juncal 3715. mp-122

SIRVIENTA buena pres. con inf., algo cocina y otros queh., $ 70-80; Las Heras 2928, 3o. A. tp-122

SIRVIENTA para matr. solo, de 11 a 21 horas, todo trabajo buen sueldo, sepa cocina; U. T. 38-3557. mp-122

SIRVIENTA, necesito, que sepa cocinar, recom., $ 85. U. T. 742-0641 Martínez. Martín Coronado 610. tp-122v31

SIRV. nec., todo trabajo, cocina y lavado chico, $ 80, sin retiro, Chiclana, Huapí 2960. bp-122v31

SIRVIENTA sin retiro, todo trabajo, recomendada, para matrimonio solo. $ 60; Bulnes 635, 1o., I. mp-122v31

SIRVIENTA ent. cocina, poca flia., con cama, $ 75, neces.; Ambrosetti 228, 4o. sp. H. Alt. Rivadavia 4900. tp-122

SIRVIENTA, cocina sencilla, p. matrimonio, lav. chico, c. céd., s. r., hay mucama, $ 70, t. 5 a 11; Junín 1072, 6o. A

SIRVIENTA sepa cocinar, depto. chico, muy buen sueldo, presentarse de mañana; Coronel Díaz 2753, 5º B. tp-122

SIRVIENTA necesito, matr, solo, cocina sencilla, con cama; Gorriti 5121, U. T. 71-3549. tp-122v31

SIRVIENTA sepa cocinar, con retiro, sueldo $ 80, buenas recom. Tratar Córdoba 1350, 3o. B. tp-122v30

SIRVIENTA sepa cocinar bien, 3 pers. may., c|retiro, domingo libr., buen sueldo; U. T. 31-8469. mp-122v30

SIRVIENTA formal neces., cama adentro, todo trabajo, Bilinghurst 1685, 1º A. mp-122v29

SIRVIENTA extranj., 3 personas, todo trab., céd., sin retiro, $ 70, necesito; Santa Fe 1745, 1o. C. tp-122v30

SIRVIENTA recom., 8-14 hs., lava, plancha y peq. quehac., hay cocinera y mucama; Larrea 1055, 4o. piso. v30

SIRVIENTA formal, p. 3 personas may.; Paso 669, 6o. p. depto. 12, 48-2851. tp-122v30

SIRVIENTA cocina senc., quehac., sdo. $ 70. 59-4482.

SIRVIENTA ent. bien cocina, buen sdo. Giles 515, 54-1320. mp-122v29

OCUPACIONES DIVERSAS

ASra. con referenc. doy plecita am., baño caliente a cambio de pequeña atención de quehaceres domésticos. U. T. 72-5070. tp-122

MUJER joven, sola o acompañada, 1|2 día, t. trabajo y atenc. casa chica, pieza amueb. y $ 40. Avda. San Martín 1977 ver dueño, depto. 6. mp-122

MUJER formal para todo trabajo neces., ent. cocina, para tres mayores, recomendada; U. T. 54-7327. bp-122v31

MUJER para limpieza de local, de 8.30 a 10.30, necesito; Callao 1724. 41-3032.

NECES. señora o Srta. respons. para niñera de 2 chicos, Billinghurst 1664, 72-0237. tp-122v29

PASTELERO vienés se necesita para confitería. Av. San Martín 2010, Florida, F.C.C.A., Tel. Florida 5397. v30

SE necesita persona seria para cuidar una casita, Pirovano 540, La Lucila, F. C. C. A. mp-122v30

SEÑORA o muchacha necesita para t. trabajo, s. retiro, casa 2 personas. Calle B 1986, esc. Malaver, Vic. López. v30

SRA. c. cédula, t. trabajo para matrimonio francés, solo 8-18 hs. Cangallo 1219, 4o. 18, interno 2. mp-122v31

SRA. o much. p. ayud. queh., de 8 a 14 hs., sepa algo cocina, 3 pers. may., $ 40. Sarmiento 846, 5o. D. mp-122

SRA. o Srta. seria, p|quehac., dom., hay lav. y coc., s|ret., $ 60; Bmé. Mitre 2257. mp-122

SRA. sola necesito, todo trabajo doméstico. Pavón 2262. mp-122v30

123—Servicio Doméstico
OFRECIDO — 0,25 LA LINEA

AMAS DE LECHE

AMA de leche con nena de 40 días; 35-4036. mp-122v30

COCINERAS

ACTIVA cocinera muy competente, de suma confianza, ofrec., lavado chico, buen sueldo y cédula. U. T. 31-4438. ao-122

AYUDANTA de cocina ofrec., certificado y cédula. 41-4438. ao-122

ACT. cocinera compet., ofrec., sólo cocina; cédula. 1356. ao-123

ACTIVA cocinera ofrec., cama adentro. U. T. 47-4418, llamar desp. de las 10.

ACT. cocinera extranj. ofr., joven, m. comp, rec., sdo. $ 120-100. 35-2764. v30

ACTIVA cocinera, joven, supl. o efec., ofr., c|ret., informes; 42-6282.

BUENA cocinera argent., coc. solam., flia. distinguida, exige buen sueldo. 9 a 11.30. U. T. 51-0695. mp-122v29

B. cocinera, jov., muy comp., amasa, postres, flambres, ciudad o pueblo cercano, Marta; 44-1994. mo-123

BUENA cocinera profes., española, suplenta o efectiva; 41-4438.

BUENA cocinera ofrec., efect. o suplenta, céd., competente; T. 41-2731.

BUENA cocinera ofr., con nena 3 años, recomendada; 73-7610. bo-123

BUENA cocinera ofrec., por medio día o suplenta 41-8928. v29

BUENA cocinera checoslovaca, sabe amasar, postres, recom. 31-1276.

BUENA cocinera ofrec. 1|2 día o suplenta, con retiro 41-4438. ab-123

B. cocinera joven, española, ofr. a flia. numerosa, cédula, $ 130; 44-4378.

BUENA cocinera española, formal, comp., rec. años, ofrec.; 36-8821.

BUENA cocinera ofrec., suplenta o efectiva; 44-5581. ao-123

COCINERA alemana compet., no lava, se ofr. para poca flia., en Belgrano hasta Martínez, buenas ref. U. T. 73-7860, de 9 a 13. bo-123

COCINERA senc., lav. ch. a pers. may., pref; radio norte, céd., rec., llam. 8.30 hs. 50-5207. mo-123

COCINERA, cocina bien, sencilla, amasa, lavado chico, personas mayores, recomendada; T. 31-7793. mo-123

COCINERA competente ofréc., sólo cocina, informes 4 años. T. 59-6011. v29

COCINERA sencilla, lavado, se ofrece. 31-2305. mo-123

COCINERA repostera se ofrece. Sinclair 3183. mo-123

COCINERA argentina, sencilla, lavado chico, poca flia., céd., ofr.; 44-9854.

COCINERA joven ofréc. a matrim. o poca familia, cédula. 41-1619. ao-123

COCINERA húngara compet., ofr. poca flia., sueldo $ 100-120. 51-3970. v29

COCINERA ofr., comp., extr., casa, depto., inf., céd., $ 100; 44-1916.

COCINERA joven ofréc., compet., con inform. 35-4897.

COCINERA joven ofréc., compet., con, amasa, postres, flambres; 44-3421.

COCINERA joven, con recomendaciones, se ofrece; 44-7242. mo-123

COCINERA española, profes., ofr. Sinclair 3183. mo-123v30

COCINERA compet., sabe amasar, postres, ofréc. a matr., p. flia. T. 42-6128.

COCINERA sin lavado, españ.; 26-1162, Carlos Calvo 1084. mo-123v29

COCINERA se ofr., repostera, b. inf., sueldo $ 110 a 120; Laprida 1386. v30

COCINERA joven, sencilla, ofréc. a poca flia., recom. 41-8626. ao-123

COCINERA joven, sencilla, ofréc. a poca familia, cédula; 41-6906. ao-123

COCINERA ofr., comp. en fiambres, postres, a may., $ 80; 47-1730.

COCINERA joven, comp., con retiro, poca flia., con cédula; 44-5696.

COCINERA se ofrece, con cédula e informes; 41-0394. mo-123

COCINERA sencilla ofréc., medio día, $ 60; 41-8394. ao-123

COCINERA se ofrece, con retiro, rec., va afuera la temporada; 41-0920.

COCINERA joven, con nena de cinco años, recomendada. Llam. 73-4574.

COCINERA extranjera ofréc. coc. senc., lava, pl., rec., céd., con retiro 31-1845

MADRE e hija ofréc., cocinera y m

RUFINO DE ELIZALDE & Cía.

Cangallo 461 — De la Corporación de Rematadores — U. T. 33-4517-4518-4519

HOY

Chacabuco 929 entre Carlos Calvo y Estados Unidos. 17.50 por 70. Con amplio edificio y galpón al fondo. A un paso del centro. Terreno de incomparables medidas, con un amplio edificio que produce excelente renta, adaptable para levantar un monumental edificio de renta. Mide 15m155 (17v50) frente al E. por 60m62 (70v.) de fondo. Consta de hall, 2 salas al frente, escritorio, comedor, antecomedor, salón, 3 piezas chicas, patio, 2 baños, 2 piezas chicas, otro salón y un gran galpón de material con cabriadas de hierro, techo de chapas y claraboya. En altos, 4 piezas y dep. Base, $ 72.000. A plazos.

Hoy miércoles 29 de agosto, a las 15, en n|casa, Cangallo 461.—Rufino de Elizalde y Cía. 05524 v.29

HOY

Judicial. San Juan 1053 entre Bdo. de Irigoyen y Lima. Edificio antiguo, en amplio terreno, ubicado en el centro comercial de ese importante barrio, a pocos metros de Bdo. de Irigoyen y de la estación San Juan del subterráneo, o a 3 cuadras de la plaza Constitución. Consta de zaguán, 12 habitaciones y otras dependencias. Mide 9m32 de frente por 60m42 de fondo. Base $ 36.000.

Hoy miércoles 29 de agosto, a las 15, en n|casa, Cangallo 461, Juez Dr. Maturana, sec. Dr. Dellepiane, suc. Rómulo Otamendi. Se hace constar que los títulos son de posesión treintañal y los antecedentes están en secretaría.—Rufino de Elizalde y Cía. 05521 v.29

HOY

"La Loma Verde" en La Pampa, 8100 hect. Con mejoras y alambrados. Parte del lote 22, fracción D, Sec. XIV. A 19 leguas de Gral. Acha, F. C. S., por la ruta 152. Con servicio de camión correo y pasajeros 3 veces por semana. Campo de muy buena calidad, apto para cualquier destino, con aguas excelentes a 6 metros de profundidad Base, $ 1 la hect.

Hoy miércoles 29 de agosto, a las 15, en n|casa, Cangallo 461. Está arrendado en $ 1000 anuales con contrato.—Rufino de Elizalde y Cía. 05999v29

HOY

En Arrecifes (F. C. C. A.). Parte del conocido campo de Lynch. 253 hect. de campo flor. Frente al camino que se está pavimentando de Arrecifes a San Pedro y que cuenta con servicio de colectivos, a 3 km. de la estación de embarque km. 45 del F. C., Depietri y a 17 km. de Arrecifes, es decir que tiene los mayores medios de comunicación para la fácil salida de sus productos. Es un campo de primer orden, que, por la gran calidad de sus tierras y aguas, lo destacan entre los más reputados de la zona. Está arrendado con contratos a razón de $ 24 la hectárea, con rebaja. La Dirección de Vialidad adquirió un triángulo de 4434 m. c. en una esquina del campo para Estafeta Postal o estación de servicio dada su situación estratégica. Base, $ 450 la hect. A plazos.

Hoy miércoles 29 de agosto, a las 15, en n|casa, Cangallo 461. Para revisarlo dirigirse en Arrecifes, al Sr. Pablo Zabaleta. 05517 v.29

DENTRO DE CALLAO

34 x 70

BASE $ 286[17] LOS 75 DC. CDS.

CON EDIFICIO Y RENTA

07208v.29

El Teatro Argentino.— Bartolomé Mitre 1446|60.— Entre Uruguay y Paraná. Una magnífica fracción de 1.782mc35 (2.376vc59) en pleno centro, entre las Av. 9 de Julio, Corrientes, Callao y Avenida de Mayo. Ideal para cualquier destino que por su destacada ubicación puede ser para el hotel de importancia, la gran casa de comercio o de vivienda o el moderno teatro de comedia, que necesita en el momento actual y para el cual habría interesado en arrendarlo con contrato largo y garantizando una buena renta al capital empleado. Su edificio ocupado actualmente por el Teatro Argentino, está constituído por gran hall de entrada con escaleras, amplia sala de espectáculos, palcos, tertulias, pullman, camarines, baños, toilettes, entrada independiente para artistas, etc. Por el N°. 1458: local para negocio y por el N°. 1460: una casa alta compuesta de 2 departamentos, uno de 2 habitaciones, una pieza chica, baño y cocina y otro de 6 habitaciones grandes y 3 chicas, cocina, baño. Produce $ 34.000 anuales. Esta renta es susceptible de ser aumentada considerablemente con una pequeña refacción. Mide 29m402 (33.95) de frente por 60m62 (70 v.) de fondo. Ad-corpus. Base, $ 680.000, incluyéndose en la venta las instalaciones del teatro.

El **miércoles 12 de septiembre**, a las 15 hs., en n|casa, Cangallo 461. Se visita de 10 a 12 hs. 07207 v.12

V. P. CACURI

DE LA CORPORACION DE REMATADORES

Casa fundada en 1910. Unicas oficinas: Rivadavia 875 - 33-5597, 5598, otras líneas y 10 int.

Entre Ríos y Caseros. — USPALLATA 1949 y 1951, al lado de Vélez Sarsfield. Dos casas, USPALLATA 1949: Sala, tres piezas, baño inst., cocina, pieza serv. USPALLATA 1951: igual más una sala. Base, $ 13.333,33 c|una. Cédula y plazos. Remate:

Domingo 2 de septiembre, a las 15, allí.—V. P. Cacuri. 07019 v.2

Imponente esquina. No se construye mejor. Avenida San Martín 6584|80|92|96|6600, esquina José Cubas 5456|58|60|70. Son 53 varas de frente a las dos calles. Ha de llamar la atención a quien la visite. Tres casas y tres locales, en altos y bajos. Material de la mejor calidad. Solidez insuperable. Con alquileres muy bajos produce una renta anual de $ 8.224,20. Afirmados pagos totalmente. Base, $ 95.000 menos pesos 72.000 en cédulas y plazos. Visítese. Remate:

Lunes 3 de septiembre, a las 15, en Rivadavia 875.—V. P. Cacuri. 07020 v.3

MAROLDA & Cía.

FLORIDA 336 U. T. 31 - 4378 y 4682

TERRENO S/NAZCA AL 5200

OBISPO SAN ALBERTO E|CUENCA y JUAN P. DUARTE

Próximo a la estación Pueyrredón (F.C.C.A.) y a las Avdas. Gral. Paz, América y Sar. Martín. Hermoso lote de 8m66 de frente al NO. s|Ob. San Alberto e|Nos. 3160 y 3168, por 33m17 de fondo. Superf. 287,55 m|c. (383 vs. cs²). Pavimento al día. Vereda paga. Base, $ 14 los 75 ds. cs. (v|c.). Sólo 1|3 parte al contado. Resto a plazos.

El Dgo. 9 de septiembre, a las 15 hs., allí. Solicite informes y folleto en n|ofic., Florida 336.—Marolda y Cía. 07154 v.29

Judicial. Por disposición del Señor Juez Dr. Domingo Méndez Terrero, a cargo del Juzgado de Paz No. 10, Secretaría del Dr. Bruno C. Quintana, en el juicio "MARIÑO MARCELINO c. CORTINAS ELENA U.", se hace saber por el término de quince días que los martilleros señores Marolda y Cía. procederán a vender en pública subasta y al mejor postor, un lote de terreno en el Partido de MATANZA, a 3 1|4 cuadras de la Avda. Gral. Paz, con frente a la calle CARLOS TEJEDOR, hídem al No. 1347, designado con el número 15 de la manzana U. Mide 8m66 de frente por 27m68 y 28m10 en sus costados. Superficie 239mc71. BASE, $ 719.13 m|l., o sean las 2|3 partes de su tasación, AL CONTADO. Seña 8 o|o. Comisión 2 o|o. Remate:

El **domingo 9 de septiembre**, a las 14.30 horas, allí mismo.—Buenos Aires, 20 de agosto de 1945.—Marolda y Cía., Florida 336. 06656 v.9

A. HUMBERTO SAVASTANO

BRASIL 1039 U. T. 23 B. O. 1669

JUDICIAL - CHACABUCO 1527

EN LO MAS VALIOSO DE LA ZONA

10 x 40 VARAS. BASE $ 27.576.28

Judicial. Chacabuco 1527. Lo mejor de Constitución para habitación y renta. Entre Brasil y Caseros, orientada al este. Sólida casa de bajos de: Sala dividida, comedor que cuadra, 4 habitaciones, 1 pieza chica, 4 cocinas de material, w. c. y dos patios. Mide 8m66 (10 vs.) de frente por 34m60 (39v.95) de fondo. Base $ 27.576,28 m|n. Visítese. Venta ordenada por el juez Dr. José L. Urdapilleta, secretaría Dr. Horacio Méndez Carreras, en el juicio "Domingo Paulo Cartagenova", su sucesión.

El **miércoles 12 de septiembre**, a las 15 hs., en mi hall, Brasil 1039.—A. Humberto Savastano. 36905 v.29

RAMON A. ISLA CASARES

Reconquista 390 CAPITAL U. Telef. 32 3452

JUDICIAL. - EN VICENTE LOPEZ

AVENIDA JOSE F. URIBURU N° 898 ESQ. MELO

Sobre el andén de la Estación del F.C.C.A. **MAGNIFICO CHALET DE DOS PLANTAS. Terreno:** 10m.84 de frente N.O.; 12m53 contrafrente S.O.; 36m20 en el costado N.E. y 35m26 en el S.O. Superfice total: 416 metros 90 centímetros cuadrados.—**Consta:** Planta baja: living, escritorio, comedor, cocina, dependencias de servicio y garage. Planta alta: 4 habitaciones, baño instalado, terraza, etc. Construído con materiales de primer orden y detalles de buen gusto.—**BASE: $ 21.600.—** m|n.

El DOMINGO 2 DE SEPTIEMBRE, a las 15 horas, en la misma propiedad Orden: Juez Dr. Franklin Barroetaveña. Secretaría: Carlos María Godoy. Autos: "Dondero Catalina contra Partonnaud de Barthet Inés (quiebra) y sus hijos Enrique Julio, Julio Carlos y Elena Inés Barthet y Partonnaud, cobro hipotecario".—8 o|o de seña y a cuenta de precio, 2 o|o de comisión.

07172v2

R. A. ISLA CASARES

MAROLDA & Cía.

FLORIDA 336 U. T. 31 - 4378 y 4682

TERRENO S/NAZCA AL 5200

OBISPO SAN ALBERTO E|CUENCA y JUAN P. DUARTE

Próximo a la estación Pueyrredón (F.C.C.A.) y a las Avdas. Gral. Paz, América y Sar. Martín. Hermoso lote de 8m66 de frente al NO. s|Ob. San Alberto e|Nos. 3160 y 3168, por 33m17 de fondo. Superf. 287,55 m|c. (383 vs. cs²). Pavimento al día. Vereda paga. Base, $ 14 los 75 ds. cs. (v|c.). Sólo 1|3 parte al contado. Resto a plazos.

El Dgo. 9 de septiembre, a las 15 hs., allí. Solicite informes y folleto en n|ofic., Florida 336.—Marolda y Cía. 07154 v.29

Judicial. Por disposición del Señor Juez Dr. Domingo Méndez Terrero, a cargo del Juzgado de Paz No. 10, Secretaría del Dr. Bruno C. Quintana, en el juicio "MARIÑO MARCELINO c. CORTINAS ELENA U.", se hace saber por el término de quince días que los martilleros señores Marolda y Cía. procederán a vender en pública subasta y al mejor postor, un lote de terreno en el Partido de MATANZA, a 3 1|4 cuadras de la Avda. Gral. Paz, con frente a la calle CARLOS TEJEDOR, hídem al No. 1347, designado con el número 15 de la manzana U. Mide 8m66 de frente por 27m68 y 28m10 en sus costados. Superficie 239mc71. BASE, $ 719.13 m|l., o sean las 2|3 partes de su tasación, AL CONTADO. Seña 8 o|o. Comisión 2 o|o. Remate:

El **domingo 9 de septiembre**, a las 14.30 horas, allí mismo.—Buenos Aires, 20 de agosto de 1945.—Marolda y Cía., Florida 336. 06656 v.9

Furst Zapiola y Cía

FUNDADA EN 1936

SUCESOR UBALDO VENANCIO

Casa Central: Reconquista 579 (Bs. As.) - Sucursal Mar del Plata: Av. Luro 2569

HOY A LAS 15 EN NUESTRA CASA, RECONQUISTA 579

BASE

MEDRANO 920|22. — Altos y bajos. — 2 casas independientes . . . . . $ 38.000,—

EN MIRAMAR — 18 lotes bien ubicados. Sobre el mar, la playa y centro comercial . . . . . $ 1.80 a $ 16 v|c.

UBALDO VENANCIO

Medrano 920|22. Altos y bajos. Para vivir y renta, 2 casas independientes al lado de Lavalle, a 1 cuadra de Córdoba y a 4 de Corrientes y del subterráneo. Construcción sólida. Bajos: sala, escritorio, comedor, 2 habit. y dep. Altos: sala, comedor, 2 habit., 1 en altos y depend. Mide 9,72 varas de frente por 22,45. Base $ 38.000. Con facilidades. Visítese de 15 a 17 hs.

Hoy miércoles 29 de agosto, a las 15 hs., en n|casa, Reconquista 579. Soliciten informes.—**Ubaldo Venancio.** 5590 v.29

En Miramar—11 lotes— Frente a la Av. Pueyrredón (pavimentada) y a las calles 24, 20 y 33, a 1 cuadra de la Diagonal Rosende Mitre y próximos al mar y a la plaza. Superficies 1000 varas cada uno. Bases $ 1,80 y $ 4 la vara, mitad al contado y resto a 3 años con 6 o|o.

Hoy miércoles 29 de agosto, a las 15 hs., en n|casa, Reconquista 579 (Bs. As.).—**Ubaldo Venancio.** 5586 v.29

En Miramar. 7 lotes.— Sobre el mar, la playa y el centro comercial. Frente a las calles José F. Uriburu, 25, Francisco Legarra y 11. Superficies entre 300 y 750 varas. Bases, $ 3, $ 11 y $ 16 la vara, pagaderos mitad al contado y mitad a 1 año con 6 o|o. Pavimentos, cercos y veredas pagos.

Hoy miércoles 29 de agosto, a las 15 hs., en n|casa, Reconquista 579 (Bs. As.).—**Ubaldo Venancio.** 6992 v.29

En Ramos Mejía: 52 lotes— En la parte más linda y mejor edificada, dentro de un bonito barrio, próximos a la Avda. Rivadavia y a la estación, al lado de la Avda. San Martín y frente a las calles Oncativo, Humboldt (con servicio de colectivos), Bolívar, Moreno y otras. Superficies entre 200 y 500 varas. Base $ 3.— cada lote por mes, en 120 meses, con pavimentos bajos.

El **domingo 2 de septiembre**, a las 14 horas, en los mismos. Autos especiales a las 13.45 hs. desde Plaza Congreso y de Rivadavia y José Ma. Moreno. Pidan planos en los mismos terrenos en el almacén de Av. San Martín esq. Oncativo, o en n|casa, Reconquista 579 (Bs. As.). —**Ubaldo Venancio.** 06643 v.2

Godoy Cruz 1889|91|93.— Renta 20,18 o|o anual. A pocas cuadras de Santa Fe y del subterráneo, a 2 de Juan B. Justo y a 4 de Córdoba. Salón de negocio, garage, 5 habitac., con cocina y baño. En altos 4 habitac. Mide 14.37 varas de frente por 26,95. Visítese. Base, $ 17.000, con facilidades.

El **domingo 2 de septiembre**, a las 17 hs. en la misma. Informes en Reconquista 579.—**Ubaldo Venancio.** 06647 v.2

RAMOS MEJIA

52 LOTES EN "VILLA OMBUES"

ALGUNAS DE SUS VENTAJAS:

1o.) **Están situados al Sud de la Av. Rivadavia y la estación, al lado de la Av. San Martín y sobre la Avenidad de Mayo.**

2o.) **Cuentan con excelentes medios de comunicación: 149 trenes diarios en combinación con subterráneo y además varias líneas de ómnibus y colectivos Nros. 2, 196 y 224 que pasan frente mismo a los terrenos en venta.**

3o.) **Tienen diversas calles y avenidas pavimentadas, cuyos pavimentos se entregan totalmente pagados.**

4o.) **Lindan con los importantes edificios e instalaciones del Colegio Don Bosco.**

5o.) **Se encuentran rodeados de compacta edificación que día a día se acrecienta.**

6o.) **Están ubicados en una localidad que cuenta con todos los adelantos y progresos necesarios: luz eléctrica, teléfono, variado comercio, etc.**

7o.) **Su constante valorización y el permanente interés que existe por terrenos en esta zona, ofrece a los compradores las seguridades de una excelente inversión.**

8o.) **Se ofrecen en las más liberales condiciones de pago, con un desembolso reducido y con la base ínfima de $ 3. —por mes.**

Estas ventajas, entre otras más, le aseguran a Vd. que al adquirir uno de estos lotes habrá efectuado una buena compra.

EL DOMINGO PROXIMO — AUTOS ESPECIALES

PIDAN PLANOS UBALDO VENANCIO

7203 v.29

JOSE BACIGALUPPI e HIJO

Maipú 479 - Sucesor José María Bacigaluppi - U. T. 31 (Retiro) 9516, 9517, 9518

Av. Corrientes 5753|55|57.— Entre Thames y Av. Juan B. Justo. Centro Villa Crespo. Cuadra importante, muy comercial. 10 por 47.57 y 48.51 vs. Gran salón negocio, zaguán, 6 dormit., comedor, sótano, coc., baño, w. c., pieza alta, galería, patio cubierto. Al fondo subsuelo muy amplio para depósito. Construcción sólida. Base, $ 65.000. Facilidades. Visite.—**JOSE MARIA BACIGALUPPI.**

El **miércoles 5 de Septbre.**, a las 15, en nuestra casa, Maipú 479. 07170 v29

DIONISIO PALMA QUINTANA

MIGUEL GARBER

Av. ROQUE SAENZ PEÑA 933 U. T. 35 - 3374 y 8065

TACUARI ESQ. RIVADAVIA

Con 60 varas de frentes y medidas ideales para edificar salones comerciales de alto valor locativo.

BASE $ 750.000

7188 v.29

Tacuarí No. 3-29 esq. Rivadavia No. 902-14. Una de las últimas esquinas centrales que quedan para edificar de inmediato, en ese gran foco comercial formado por Av. de Mayo, Sudpacha, Mitre y Cangallo, donde se ha centralizado el núcleo comercial más valioso de la Capital. Mide 35m30 (40v76) de frente a Tacuarí por 15m60 (18v01) a Rivadavia. Edificio antiguo que produce $ 3.925 mensuales, con contratos que vencen el 31|12|945. Base, $ 750.000,00.

El **jueves 6 de septiembre**, a las 15 horas, en n|hall, Av. Roque Sáenz Peña 933. — Dionisio Palma Quintana y Miguel Garber. 7189 v.29

Rivadavia No. 1301-9 esq. Talcahuano No. 10-16-20. Una magnífica casa de renta en una de las ubicaciones centrales más valiosas, al lado de las Av. de Mayo y Av. 9 de Julio. Edificio moderno de excepcional calidad, con tres amplios locales con sótano en planta baja y 7 pisos altos con 3 departamentos en cada uno compuestos de living-room, dos dormitorios, comedor, baño, cocina y dependencias de servicio. Mide 14m95 a Rivadavia por 23m81 a Talcahuano. Renta anual, $ 50.497,20. Base, $ 480.000,00 a plazos.

El **martes 4 de septiembre** a las 15 horas, en n|hall, Av. Roque Sáenz Peña 933. — Dionisio Palma Quintana y Miguel Garber. 7190 v.29

Av. Santa Fe No. 4226-62. Frente mismo a la Plaza Italia y lindera a la valiosa esquina de Thames. Edificio de 2 plantas, en perfecto estado, compuesto por 3 locales comerciales y 2 casas de altos, con buenos inquilinos y excelentes contratos. Renta mensual, 2.635 pesos. Mide 20v45 de frente por 50v36 de fondo. Base, $ 320.000,00, con plazos.

El **jueves 6 de septiembre** a las 15 horas, en n|hall Av. Roque Sáenz Peña 933. — Dionisio Palma Quintana y Miguel Garber. 7191 v.29

xolmix

Judicial, gran establecimiento. "Paty-Cuá", en Misiones, depto. Iguazú, Colonia Eldorado. Frente al Río Alto Paraná. Puerto propio. Grandes mejoras. Fuerza y agua de primera. Plantaciones (yerbales, frutales seleccionados, etc.), en plena producción. 114 h., 83 á. y 69 cent. Base retasada, $ 74.100.

El **viernes 31 agosto**, a las 15, en Reconquista 353. 06984 v.29

Judicial, ubicación codiciada. La gran esquina de Morón: Av. Rivadavia 18.286|300 y Belgrano 102|24. Sobre la estación y plaza principal, bancos, etc. En el punto culminante de Morón. Casa, 4 locales y gran local-depósito. 1355 m|c. (1806 v|c.66). Para levantar un gran edificio de renta que armonice con tan privilegiada ubicación o para subdividir y multiplicar varias veces el capital.—Base, muy, muy ínfima: $ 24.560. Escribano L. Pastor Gambier.

El **viernes 31 agosto**, a las 15, en Reconquista 353. Datos: Reconquista 353. 06985 v.29

Judicial, chacritas centrales. en Ituzaingó, F. C. O. Después fecha. 06986 v.29

Gran finca en Temperley, F.C.S. Av. Manuel B. Fernández 207. Sólida y elegante, con detalles de lujo, 12 por 15. Altos y bajos, con jardín al frente y al fondo. 2 halls, sala, comed., comed. diario, escrit., 3 dorm., pieza vestir, baños inst., terrazas, hab. serv., garage, mansarda amplia y grandes comodidades. Base muy ínfima: $ 22.000. Sólo 20 o|o contado. Entrega desocupada.

El **viernes 31 agosto**, a las 15, en Reconquista 353. 06987 v.29

Judicial, sobre estac. Morón. Gran ubicación: Humberto 1o. No. 144 a pocos pasos de la Av. Rivadavia. A 1 de los Bancos y 2 de la estación. 8m17 por 43m30. Base, muy ínfima: $ 8.200. Escribano L. Pastor Gambier. El **viernes 31 de agosto**, a las 15, en Reconquista 353. 06988 v.29

Judicial, finca en Morón FCO. Calle Belgrano 258. Frente mismo a la plaza principal, iglesia, palacio municipal, escuela, etc. Zag., 6 hab. y amplias depend. 8m66 por 42m59. Base ínfima: $ 13.440 Escribano L. Pastor Gambier.

El **viernes 31 agosto**, a las 15, en Reconquista 353. 06989 v.29

MIGUEL A. BELLUSCI

Judicial: orden del Señor Juez Doctor Chute, Secretaría Dr. Romero, autos "Hernandorena de Tabbia Francisca Gregoria y Felicia Tabbia de Baez, sucesiones", Fracción de Isla en la segunda Sección del Delta del Paraná. 276 mts. de frente al S. O., sobre el Carabelas; 1090 mts. al S. E., lindando lote 2; 1200 mts. al N. O. con lote 4 de María Hernandorena, con lo edificado y plantado. Base $ 3.949,02 m|n.

El **sábado 8 de Septiembre de 1945**, a las 11 horas. En mis oficinas, calle 19 de Marzo No. 229, Gral. J. F. Uriburu (Bs. As.). Seña 8 o|o. Comisión 2 o|o.—Buenos Aires, Agosto 8 de 1945. v.4

ESTEBAN A. RISSO

Judicial. Echenagucía 73-75. Entre Av. Rivadavia y Yerbal. A 3 cuadras de estación Villa Luro. Buena casa de altos y bajos. Orden Sr. Juez Dr. Lorenzo Urdapilleta, secrat. Dr. Jorge Garzón Maceda. Juicio: Haydée Francisca Gens de Paretti y Ernestina Graciana Gens de Zuloaga c|Celestina Denegri. Base, $ 20.000.

El **domingo 9 de septiembre**, a las 15 horas, en la misma. Terreno: 8m66 de frente por 22m30 de fondo en el lado N. y 22m32 en el del S. 8 o|o de seña y 2 o|o de comisión. Informes: W. Villafañe 6434. U. T. 26-2967.—Jorge Garzón Maceda. secretario. 35523 v.29

MUEBLES, MERCADERÍAS Y ARTÍCULOS VARIOS

GUERRICO & WILLIAMS

C. Pellegrini 1042. U. T. (41) Plaza 0551

Ricos muebles, o|de arte, artefactos, etc. en C. Pellegrini 1042.

El **lunes 3 de Setbre.**, a las 13 y a las 21.30.—Guerrico & Williams. 07209 v31

J. C. Naón & Cía.

S. en C.

De la Corporación de Rematadores

Bs. Aires, Maipú 40-M. del Plata, S. Fe 1735

HOY MIERCOLES

A LAS 21.30 HORAS

EN N|GRAN GALERIA DE VENTAS MAIPU 40

Rico juego de comedor Inglés en nogal, 10 ps.; otro en el mismo estilo en roble tallado, 7 ps. Espléndido comedor Regencia en nogal, 9 ps. Otros de caoba y bronce, 9 ps., y modernos, 10 y 9 ps. Jgo. de dormitorio Luis XVI caoba, y bronce 5 ps., otros modernos en nogal y caoba, 5 ps. Jgos. de living-room tap., 3 ps. Jgo. de sala dorado, 9 ps. Caja de hierro "Pichet", 1 pta., máquina de sumar "Continental", escritorios de roble de cortina y ministro; otros de nogal, biblioteca en roble y nogal, 3 cps., jgos. de cuero, 3 ps., escritorio comercial de roble, aspiradora y enceradora "Electrolux", vitrinas al laqué ptas. corredizas, guardarropas de 3 cps., jgo. de hall rústico, 8 ps., arcón de nogal mostrador vitrina y mostrador caja para estampillas, heladera metálica, alfombra de cuero, sillas de roble, jgo. de vestíbulo laqué y junco, 5 ps., alfombras varias, arañas, cuadros óleo, muebles sueltos, adornos, etc.

Hoy miércoles a las 14 horas, **en n|subsuelo.** Variedad de jgos. para comedor y dormitorio en nogal, cedro, roble, caoba, etc., distintos estilos, roperos y guardarropas, jgos. para living-room y escritorio, artefactos eléctricos, camas de bronce, colchones, jgos. de sala y jardín, alfombras, cortinados, cuadros, infinidad de muebles sueltos y en juegos, artículos varios, etc. En exposición hoy hasta las 19 hs. Comisión 10 o|o. Solicite tasaciones. U. T. (33) 8017-18.—J. C. Naón y Cía. S. en C. v.29

BANCO MUNICIPAL

DE LA CIUDAD DE BUENOS AIRES

660 - Esmeralda - 664

HOY

ROPA - PIELES a las 12

VARIOS - LIBROS a las 13

ALHAJAS a las 13

JUDICIAL: Estampillas a las 14

OFICIAL: 3 lotes terreno en la Capital a las 16

EXHIBICION DE 12 A 17

ALHAJAS Y PLATERIA: Solitarios, cintillos, prendedores y aros c|brill.; relojes oro y metal, etc. Platería diversa.

OBJ. DE ARTE-VARIOS: Servicio marca por. **Limoges** y de loza inglesa; jgo. cub. m. plat., **Wallace** valija necesser plat. franc., caja música, reloj bronce s|mesa, guiseras, soperas y jgo. té° m. plat., radios de pie comb. **Victor** y **Philco** y **Midwest**; palos golf, bronce artístico p|jardín firm. **Baryé**, cerámicas, peltres, opalinas, cristalería, candelabros bronce cincel. y mármol, apto. eléc. p|masaj., amplif. c|micrófono, apto. méd. **Otto Hess**, filmad. **Kodak** y **Ditmar**, crist. óptica, microtomo **Busch** y **Lomb, Triplett,** acordeón **Hohner, guit. Esteso,** fagot **Orsi,** armas, cuadros, libros, etc.

MUEBLES: Comedor.: enchap. pluma caoba y mod. enchap. nogal; dormit. mod., living madera tall., muebles coloniales, jgo. salita mad. peral, sofá y sillones tap. cuero conjunto muebl. góticos, "dressoir" hierro, mesas libro, arrime y centro, sillas, sillones y butacas tap., cama enchap. caoba, "secretaire" nogal, mesa y sillas p|directorio, escrit. y archivo metal, crucifijo bronce, farol y protector p|estufa bronce y "vitreaux", apliques bronce, mesa red., helad. eléc. **Welsbach,** artefactos, cuadros, libros y muebles diversos.

CUADROS SELECC.: Alois, Ferrando, Koek-Koek, Pedemonte, Vigneta, W. Stephens etc. **Exposición 4o. piso, entrada por Esmeralda 664.**

LIBROS: Arte, Med., Hist., Derecho, etc.

ROPAS: Tapados astracán, nutria, lobito y petit gris; saco Skunks, stores cebra, carpetas y manteles p|mesa bord.; casulla, sed. bord., mantas vicuña, mantones, alfom., pieles, etc.

CON FACILIDADES DE PAGO: Balanzas pineg. **Scaltritti** e **Iris,** encerad. y aspirads., mágs. escrib., helad. eléc. **Welsbach,** pianos: **Boyen, Karl Schultz, Besten, Carl Hardt.**

VENTA PARTICULAR: Obras de arte select. cientif. autentic. y manualidades. **Exposición 4o. piso entrada por Esmeralda 664.**

JUDICIALES

En Esmeralda 660 exhib. **ESTAMPILLAS AMERIC. Rte. 31.** Tapado piel nutria. Rte. el 3.

EN SAN JAURES 545 exhib. de 12 a 17. Rte. **Viernes a las 9** de: Muebles, camas y colchones, baúles y valijas, radios, caj. hierro, máq. sumar **ALLEN,** balanza, artículos almacén, ropas, obj. varios, alhajas. 07182 v.29

MUEBLES, MERCADERIAS Y ARTICULOS VARIOS

O. RAMOS OROMÍ Y CIA.

LIBERTAD 1068 FUNDADA EN 1932 U. T. 44-7268

HOY - a las 16 horas - HOY

LIBROS

INTERESANTE BIBLIOTECA PARTICULAR

Importantes obras Francesas y Americanas, de Historia, Arte, Viajes y Literatura, Encuadernaciones de lujo y numeradas.

En n|salón 1er. Piso LIBERTAD 1068

EN EXPOSICION DESDE LAS 9 HORAS. 7158 v.29

RUSSO, PERSICO & Cía.

A Plazo — En n|local Bmé. Mitre 1161 — A las 13.30 hs.

HOY - MIERCOLES 29 y VIERNES 31 de AGOSTO - HOY

IMPORTANTE REMATE DE TEJIDOS DE VERANO

NOTA: El Viernes a las 16.30 horas, venderemos un notable surtido de Casimires para Corte.

OTRA: Los días 10, 11, 12, 13 y 14 de Septiembre **GRAN REMATE DE RAYON Y MEZCLA, POR:**

INDUSTRIA SERICA ARGENTINA

Hoy también sucesora de la prestigiosa firma

CURI & Cía. S. A. 7171 v.29

Ungaro y Barbará

LAVALLE 649 — U. T. 31 - 2730 — 8230

Sucursal Mar del Plata: Santiago del Estero 1646

ESTA NOCHE A LAS 21.30

EN N|HOTEL DE VENTAS

Avda. QUINTANA 407 esq. CALLAO

CONTINUAMOS LA EXTRAORDINARIA VENTA DE LAS FAMOSAS COLECCIONES PROCEDENTES DE:

Del Dr. ADRIAN C. ESCOBAR, Embajador argentino en Francia — Sr. C. A. PARDO — Sr. HERNAN LARRAIN PERO — Sr. ALFREDO HIRSCH — Sr. ENRIQUE DE CARABASSA — Sr. RODRIGUEZ ECHART y otras familias conocidas.

EXPOSICION DE 14.30 A 19

Comprende la subasta de hoy los lotes 1 al 94 y 561 al 609 expuestos en el gran hall y en el hall del piso alto.

Proseguimos el remate pasado mañana Viernes 31 de Agosto, en el orden establecido.

Comisión 10 o|o. Ungaro y Barbará

JUDICIAL

TORNO MECANICO - PULIDORA - SOLDADURA AUTOGENA - VENTILADOR - AUTO CHEVROLET

EN DEFENSA 757

Por disposición del señor juez federal, Dr. Gache Pirán, secretaría del autorizante, se hace saber por tres días que en el juicio Banco de Crédito Industrial Argentino c|Augusto Löhe, han sido designados a propuesta de parte, los martilleros Ungaro y Barbará, quienes en fecha 31 de agosto del año en curso, a las 15 horas y en el local calle Defensa No. 757, procederán al remate de los siguientes bienes: Automóvil marca Chevrolet, modelo 1940, tipo coupé, motor 5.139.209, chasa 102.660. Motor, pulidor marca Codes Siniter No. 113.928, de 3 H .P. de 2800 r. p. m. Aparato para soldadura autógena completo, marca B. C. I. No. 6641. Motor ventilador de 3 palas marca General Electric No. 664 de 1|8 H. P. Torno marca Bromberg No. 8800, de 1,50 mts. entre puntas caja semi Norton, plato grande, cabezal automático.—Ungaro y Barbará, Lavalle 649. v.29

RODOLFO E. LOUIT

Judicial. Petit hotel frente a los jardines de las Barrancas de Belgrano.— Avenida Juramento 1769|77, entre 11 de Septiembre y la estación del F.C.C.A. Brillante—y excepcional ubicación. Subsuelo, planta de recepción y dos pisos altos. Garage. Ascensor. Calefacción central. Sólida construcción. Perfecto estado. Mide 10m39 (12v00) por 25m35 (29v27), lindando por los fondos con el terreno 11 de Septiembre 2121. Base, $ 100.000 m|n. con cédulas o facilidades al 6 o|o.

El **2 de septiembre**, a las 15 horas, rematará sobre el mismo. Juzgado Dr. J. L. Urdapilleta. Secretaría Dr. H. Méndez Carreras. Juicio "Selva Domingo, sucesión ab-intestato". Pavimento por cuenta del comprador. Puede visitarse los lunes, miércoles y viernes, de 15 a 18 horas, con mi tarjeta. Más informes en Bartolomé Mitre 519. (33-5613).—Rodolfo E. Louit. 05716 v.2

Judicial. Excepcional terreno frente a las Barrancas de Belgrano.— 11 de Septiembre 2121, entre la Avenida Juramento y Mendoza. A una cuadra de la estación del F.C.C.A. y lindando por los fondos con el petit hotel Av. Juramento 1769|77. Espléndidas medidas: 9m76 (11v27) por 17m28 (19v95). Base, $ 16.865 m|n., o sea $ 75 la vara, inclusive todas las mejoras. ¡Es baratísimo!

El **2 de Septiembre**, a las 16 horas, rematará sobre el mismo. Juzgado Dr. J. L. Urdapilleta. Secretaría Dr. H. Méndez Carreras. Juicio "Selva Domingo, sucesión ab-intestato". — Rodolfo E. Louit, Bartolomé Mitre 519. (33-5613). 05715 v.2

JORGE BARRENECHEA

MAÑANA

Judicial. Av. Alcorta 3551 y Beazley 3566-68. Con frente a ambas arterias. Local de negocio y dependencias. Terreno mide 8,66 mts. de frent Av. Alcorta; 8,66 mts. de frente por 27,78 mts. de fondo. Superficie 240,66 m. c. Hay una construcción de madera y cinc formada por 2 piezas y cocina. Base, pesos 1416,85.

Mañana jueves 30 de agosto, a las 17 hs., allí. Venta ordenada por el señor juez en lo Civil, Dr. José F. Oderigo, secretaría, Dr. César. Informes en autos Rey o Rey Alvarez, Carmelo, su sucesión. Seña 8 o|o. Comisión 2 o|o. Informes en secretaría actuaria y en mis oficinas, San Martín 561, 4o. piso No. 13; U. T. 31-3590. 05633 v.30

ALBERTO J. BENOIT & CIA.

De la Corporación de Rematadores

Judicial. En Munro, part. de Vicente López, prov. de Buenos Aires, la propiedad Hualinco 599 esquina Carlos Tejedor, dista 6 cuadras de la estación, consta de jardín con parral de cemento, 2 locales para negocio, hall, 3 habitaciones, antecocina, cocinas bajos, terraza y demás dependencias, preparada para altos. Construcción nueva, buenos materiales. Visítese. Terreno mide: 12,32 metros frente a Hualinco por 25,54 mts. sobre Carlos Tejedor. Superf. 327,42 mts2. Base, el Crédito Hip. $ 9000 m|n. al contado.

El **domingo 9 de septiembre**, a las 15 horas, sobre la misma propiedad Por disposición del señor juez en lo civil de la Capital Federal, doctor Francisco Cafreño, secretaría del autorizante, autos: Rimoidi Juan P. contra Popovics José, sobre cobro de pesos. Seña y a cuenta de precio, efect. 8 o|o. Comisión 2 o|o.—Buenos Aires 7 de agosto de 1945.—Dr. J. J. della Paolera. Informes: Alberto J. Benoit y Cía., Carlos Pellegrini 1236, 44-8536. 06616 v.9

COMPRAS DE GANADO EN LAS ESTANCIAS

De acuerdo con las comunicaciones recibidas en la Junta Nacional de Carnes, las compras de ganado "a recibir" efectuadas por los frigoríficos directamente en las estancias durante las últimas 24 horas fueron: 692 bovinos, 1.630 ovinos y 4.414 porcinos, con la siguiente clasificación y precio:

Cabezas	Precio	Vendedores	A embarcar en	A recibir
		Anglo		
336 Nov.	A fijar	J. Cardinal e Hijos	M. de Hoz	27|8|45
160 Nov.	A fijar	B. Lartirigoyen	Bocayuva	27|8|45
105 Nov.	A fijar	SA. La Armonía	Huelén	28|8|45
84 Nov.	A fijar	Gottia, López y

ADOLFO BULLRICH & Cía. Ltda.

1a. EXPOSICION FERIA a CORRAL DE YEGUAS CRIOLLAS INSCRIPTAS

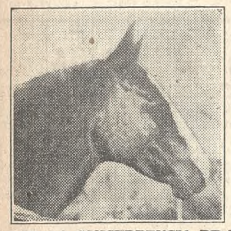

ORGANIZADA POR LA Asoc. CRIADORES DE CRIOLLO

en SAN JUSTO, F. C. O.

HOY

MIERCOLES 29 de AGOSTO, a las 14 horas

CON LA CONCURRENCIA DE LAS SIGUIENTES CABAÑAS:

"La Reserva" de Felipe Z. Ballester; "La Carmelita" de Antonio Recio; "El Pilar" de Glorialdo Fernández e Hijos y "La Clotilde" de A. Villa Abrille y Tapia.

MEDIOS DE TRASLADO: de Plaza Primera Junta, colectivo No. 49 hasta Av. Gral. Paz y de allí colectivos 3 y 10 que pasan por n|. local. En AUTOMOVIL: por Rivadavia, San Pedrito y Juan Bautista Alberdi.

7255 v.29 **ADOLFO BULLRICH y Cía. Ltda.**

300 REPRODUCTORES A CAMPO de LEONARDO PEREYRA

HOY MIERCOLES 29

13 HORAS

SE REMATARAN EN

"SAN JUAN" - PEREYRA, F.C.S.

75 TOROS HEREFORD DE PEDIGREE
28 VAQ. HEREFORD DE PEDIGREE
103 TOROS HEREFORD Puros, no inscriptos
34 VAQ. HEREFORD Puras, no inscriptas
60 TOROS SHORTHORN DE PEDIGREE
1 TORO y 2 VAQ. Pedigree Schwyz Brune

NOTA: Los toros estarán en exhibición desde la mañana del mismo día. La venta se efectuará bajo techo en caso de lluvia. — **MEDIOS DE TRASLADO:** TRENES, ida, de Constitución 10.10 hs.; regreso, de Pereyra 18.25 hs. — COLECTIVOS: Los que van a La Plata salen de la calle Garay 1051 y dejan en la puerta del establecimiento. De Chascomús, saldrá a las 10 hs. con regreso. De Casa Bullrich, saldrá hoy a las 10 hs. con regreso. — SOLICITE CATALOGO EN N|. CASA, Av. ALEM 1950.

v.29 **ADOLFO BULLRICH y Cía. Ltda.**

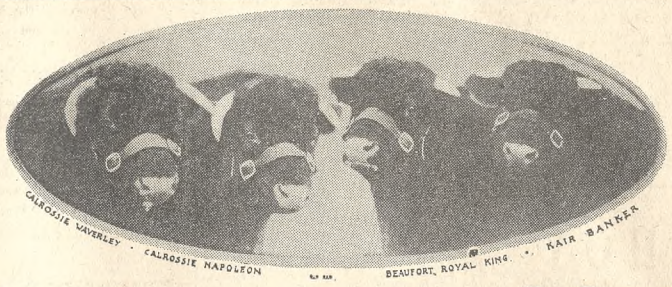

"El Cantor" **"La Carmen"**

SHORTHORN de BONADEO

Su remate anual en **HUANCHILLA, F. C. P. — El MIERCOLES 5 de SEPTIEMBRE**

150 toros (70 Pedigree — 80 p. p. c. a corral y campo)

65 vaquillonas (50 Pedigree — 15 p. p. c., servidas — Mayoría preñez revelada)

IMPORTANTE — Flete gratis en las condiciones siguientes: A los compradores de 1 a 5 toros o 3 vaquillonas, libre de flete hasta una distancia de 200 kms. A los compradores de un mínimo de 6 toros o 12 vaquillonas (medio vagón), libre de flete a cualquier distancia dentro de las Provincias de: Córdoba, Santa Fe, Buenos Aires, San Luis, Entre Ríos y La Pampa. Es entendido que los reproductores se pondrán en la estación de ferrocarril más próxima al establecimiento de destino. El transporte se hará por camión o ferrocarril, según convenga. Los productos viajarán siempre por cuenta y riesgo de los compradores.

COMPRENDE ESTA VENTA LA TOTALIDAD DE LA PRODUCCION DE LA CABAÑA "EL CANTOR", CON EXCEPCION DE 25 TOROS QUE HAN CONCURRIDO A PALERMO. TODOS HIJOS DE "CALROSSIE NAPOLEON" y "BEAUFORT ROYAL KING".

SOLICITE CATALOGO EN N|. CASA, Av. ALEM 1950. **ADOLFO BULLRICH y Cía. Ltda.**

SHORTHORN DE Santamarina

En Exhibición

de "LAS HERAS" y "COLINA"

PEDIGREE Y PURO POR CRUZA

en "LA SOFIA" - Monte Grande, F. C. S.

200 Toros

150 Vaquillonas

SE REMATARAN:

EL VIERNES 31 DE AGOSTO, a las 13.30 horas

Informes y catálogos en n|Casa, Av. L. N. Alem 1950, o a ENRIQUE SANTAMARINA E HIJOS S. R. L., Victoria 746, U. T. 34 Defensa 0801

v. 29 **ADOLFO BULLRICH y Cía. Ltda.**

ADOLFO BULLRICH y Cía. Ltda. - VALLERGA, FERRO y Cía.

REMATE ANUAL

9.000 Vacunos Shorthorn

Marca líquida de "HUETEL"

Incluso: **250** TOROS P. P. CRUZA DE 2 AÑOS

650 vacas p. p. cruza y **1.250** terneros al pie
1.350 vacas generales con **5.500** novillitos de año.

4.100 ovejas de vientre, con corderos al pie
1.200 borregas de 2 dientes.

EN HUETEL, F. C. S.

El SABADO 15 de SEPTIEMBRE

Adolfo Bullrich y Cía. Ltda. - Vallerga, Ferro y Cía.

v.29

LIQUIDACION TOTAL DE LOS PLANTELES SHORTHORN de PEDIGREE y P. P. CRUZA

Del Establecimiento "SANTA ANA", de la Señora ANA M. de BUSSO

PEDIGREE	P. P. CRUZA
22 vacas con	171 vacas y vaquillonas con
13 crías machos y hembras	116 terneros machos y hembras
5 vaquillonas servidas	38 vaquillonas preñadas
6 vaquillonas sin servicio	30 vaquillonas sin servicio
4 toros	20 toros
1 toro padre	

SE REMATARAN: El VIERNES 14 de SEPTIEMBRE, a las 14 horas

En nuestro Local en SAN JUSTO, F. C. O.

CORPORACION ARGENTINA DE ABERDEEN-ANGUS

20ª EXPOSICION Y VENTA DE PRIMAVERA

CON EL PATROCINIO DE LA SOCIEDAD RURAL ARGENTINA

A EXPOSICION Y VENTA

100 TOROS DE PEDIGREE A CORRAL
30 VAQUILLONAS DE PEDIGREE

DE LAS CABAÑAS PERTENECIENTES A:

Suc. Guillermo Alston. Marcos Satanowsky, Francisco Fernández Campon, Luis F. Bengolea, Ernesto S. Laffaye, Cochicó S. A., José Tomás Sojo, Miguel Castellár, Licaga Hnos., Estancias Houlder Curamalan Ltd. y Julio Guastini e hijos.

A VENTA SOLAMENTE

30 TOROS DE PEDIGREE A CORRAL
100 TOROS PUROS POR CRUZA
50 VAQUILLONAS P. POR CRUZA CONTROLADAS S.R.A.

DE LAS CABAÑAS PERTENECIENTES A:

Suc. Luis A. Sauze, Ernesto S. Laffaye, Soc. An. Gan. Arg. Menéndez Behéty, Marcos Satanowsky y Miguel Castellár.

EN SAN JUSTO

En los locales de ADOLFO BULLRICH y Cía. Ltda. el

4 de Septiembre 1945

a las 14.30 horas

7258 v.29

SHORTHORN y HEREFORD de DUGGAN

De las Cabañas "SITTYTON" y "SAN JUAN"

SHORTHORN	HEREFORD
50 toros pedigree	25 toros pedigree
30 vaq. pedigree	15 vaq. pedigree
100 toros p.p. cruza	180 toros p.p. cruza

Se rematarán en la Cabaña "SITTYTON" en Est. DUGGAN, F.C.C.A.

EL SABADO 1o. DE SEPTIEMBRE

A LAS 12.30 HORAS

MEDIOS DE TRASLADO: EN AUTOMOVIL por camino pavimentado Buenos Aires-Rosario, estando situada la Cabaña "Sittyton" a la altura del Kilómetro 133. — El día de la venta saldrá de nuestra Casa, Av. Alem 1350, a las 7 hs. en punto, un microómnibus que conducirá a los interesados al lugar del remate, regresando una vez terminado el mismo. TREN: Puede llegarse al Establecimiento por tren (coche motor), que sale el día de la venta, sábado 1o., de Retiro, F. C. C. A., a las 7.2 hs. y llega a Duggan a las 9.28 horas. En la estación habrá automóviles para el traslado al Establecimiento.

Solicite catálogo en n|Casa, Av. Alem 1950. 7256 v.29

ESPECIAL DE NOVILLOS

En General Villegas, F. C. O.

El Martes 18 de Septiembre

7266 v.29

1200 novillos y vacas, incl. 200 vacas y vaquillonas gordas, en Ameghino, F. C. O.

De muy buena mestización Shorthorn, entrando: 250 nov. 15|18|20 meses, especiales en c|y estado, clasif. en 2 lotes, m|liq. de "Los Fortines", de Suc. Gardom; 100 nov. 16|18 m., especiales en c|y estado m|liq. de "Santa Elena", de Holland; 50 nov. 16 m., muy buena c|y estado, m|liq. de "El Porvenir", de Iontana; 400 nov. 12|14|16|18|20 m., muy buena c|y estado, clasif. en lotes de m|liq., consig. por H. S. de Echeverría. M. Pizzo Fco. Sánchez, M. Prieto, L. A. Firpo y de varios tambos de la zona; 50 vacas de 3|4|5 años, con 50 crías al pie; 100 vaq. de 12|14|16 m., muy buena clase y estado, clasif. en lotes, y 200 vacas, novillos y vaq. gdas. para matadero, habiendo lotes especiales, procedentes de establecimientos de la zona. Se rematarán:

El **sábado 1o. de septiembre**, a las 10 hs. la hacienda gorda al peso, y a las 14 hs. la hacienda de invernada. N|comisión 2 o|o a cada parte. Otros informes en n|casa, Avda. Alem 1350, Bs. As., al Sr. Crescencio R. García, en Villegas o a n|Subagencia Ameghino.

CABAÑA SANTA JUANA de La Candelaria S. A.

Un Excepcional Conjunto

73 Toros Shorthorn Puros de Pedigree

Seleccionados de la producción de 1400 vacas en servicio.

EN SAN JUSTO, F.C.O.

EL 21 DE SEPTIEMBRE

Shorthorn y Southdown de "CHAPADMALAL"

32 toros puros
1 toro mocho puro
100 toros p. p. c.
4 toros mochos p.p.c.
10 vaquillonas puras
5 carneros puros
80 carneros p. p. c.

CALIDAD SUPREMA

EL SABADO 8 DE SEPTIEMBRE

en CHAPADMALAL, F. C. S.

A LAS 11 LOS LANARES — A LAS 14 LOS VACUNOS

Almuerzo campestre a las 12

Solicite prospecto en n|Casa, Av. Alem 1950.

7263 v.29 **Adolfo Bullrich & Cía. Ltda.**

HEREFORD

En San Justo (F. C. O.)

LUNES 10 DE SEPTIEMBRE (14 Horas)

92 Toros y **28** vaquillonas Hereford (3 inmunizados)

11 Toros y **6** vaquillonas Polled Hereford

Expositores:

Juan Manuel Acevedo, Glorialdo Fernández e hijos, F. H. Goodall, Rafael Herrera Vegas e Hijos, Alejo P. López Lecube, Isidoro Montoreano, Martín Pereyra Yraola e hijos y Sociedad Cooperativa de Abasto.

2ª Exposición de Reproductores Hereford, de pedigree, a corral

organizada por la

"Asociación Argentina Criadores de Hereford"

con el patrocinio de la S. R. Argentina

Martilleros: **ADOLFO BULLRICH y Cía. Ltda. S. A.**

Sarmiento 643 U.T. 31-1680 — INFORMES — Av. Alem 1950 U. T. 41-1041

v29

ABERDEEN ANGUS

40 TOROS DE PEDIGREE
150 TOROS P. POR CRUZA
controlados por la S.B.A.

20 VAQUILLONAS PEDIGREE SERVIDAS
60 VAQUILLONAS PURAS POR CRUZA
controladas por la S. B. A.

Rematará "EL MERIDIANO"

El MARTES 18 de SEPTIEMBRE, a las 14.30

EN SAN JUSTO

ADOLFO BULLRICH y Cía. Ltda.

EN EXHIBICION ROMNEY MARSH y HAMPSHIRE DOWN

Importados de Inglaterra

20 carneros y 11 borregos R. Marsh, importados por Wm. Candy; 14 borregos H. Down, importados por Hugh S. Black y Shepherd & Cía. — *Se rematarán*

EN N|PATIO, Av. ALEM 1950

EL LUNES 3 DE SEPTIEMBRE — 14.30 horas

7259 v.29

2.500 VACUNOS

INCL.: 400 vacas A. ANGUS, 4|6 años, y 100 vaq. A. ANGUS, 2 a 3 años, m|liq. de "EL ALBARDON", todas en servicio desde Julio, con toros p. p. cruza, ganado de gran clase, que se venderá con su correspondiente dotación de toros

En RUFINO, F. C. P. El 5 DE SEPTIEMBRE

7261 v.29

Además: 150 vacas y vaq. Shorthorn del Sr. Eduardo Dutañona; de la señora Marta O. de MacDonald: 115 nov. A. Angus y Shorthorn, 14|18 m., gran clase y estado, m|liq.; Edith L. Duggan: 52 nov. Shorthorn, 14|18 m., buena clase y estado, m|liq.; Reginaldo N. MacDonald: 20 nov. A. A., gran clase y estado, 15 m., m|liq.; 110 vacas A. Angus, 5 a 7 años; 144 vacas Shorthorn y 50 vacas cruza y hacienda gorda para matadero. Informes en n|Casa, Av. Alem 1950, Bs. As., o al Sr. S. Sánchez Faya, en Rufino.

7262 v.29

---

villos de consumo, $ 0,432 por 10 cabezas id., con 430 kilos; novillitos, $ 0,52 por 16 cabezas id., con 253 kilos; vacas, pesos 0,386 por 11 cabezas id., con 409 kilos; vaquillonas, $ 0,528 por 11 cabezas id., con 256 kilos; terneros, $ 0,56 por 10 cabezas id., con 199 kilos, y mamones, $ 0,63 por 13 cabezas id., con 62 kilos.

Entraron ayer en este mercado 4102 novillos, 1053 vacas y 2843 terneros. Total, 7798 animales.

El consumo local adquirió 5055 cabezas, para matar afuera 754, para invernar 52 y 2013 para los frigoríficos. Sin vender quedaron 446 animales, contra 1445 de la mañana anterior.

Los vagones esperados hoy en este mercado suman 377, de los cuales 300 corresponden al F. C. Oeste, 58 a la Compañía General y 19 al F. C. Midland. Fuera de hora entraron ayer 10 vagones.

Los precios extremos son los siguientes:

Nov. muy esp. frig.	$ 0,392 a	0,41
Nov. id. livianos	" 0,396 "	0,418
Nov. pesados	" 0,376 "	0,398
Nov consumo	" 0,392 "	0,432
Novtos. consumo	" 0,36 "	0,52
Vacas consumo	" 0,356 "	0,386
Vacas pes. y de grasa	" 0,32 "	0,346
Vacas viejas y conserva	" 0,19 "	0,24
Vaq. consumo	" 0,35 "	0,528
Terneros consumo	" 0,386 "	0,56
Terneros mamones	" "	0,63
Toros y toruños	" 0,20 "	0,342

Compraron los frigoríficos en el orden que sigue: La Blanca 634, Armour 364, Swift 360, Wilson 272, Anglo 269 y Sansinena 114. La Corp. Arg. de Productores de Carnes adquirió 1166 animales.

VENTAS DE AYER

Arrieta y Cía. — Arriola, C. Tejedor 35: vaq. 11, 2820 k., a 0,328; 5, 1300 a 0,502, Stella, T. Lauquen 44: n. 11, 20: tern. 12, 2060 k., a $ 0,45; v. 5200 a 0,408; 11, 5620 a 0,404; 11, 5480 a 0,406; 11, 5010 a 0,408. Gastaldi, 30 de Agosto 29: novtos. 10, 3380 a 0,438; 10, 3510 a 0,44; 9, 3480 a 0,43. Pérez, Roberts 12: v. 12, 7230 a 0,342. Artiguez, Pehuajó 39: novillos, $, 3110 a 0,40; 5, 1570 a 0,428; tern. 7, 1780 a 0,452; vaq. 6, 1570 a 0,46.

Arancedo y Cía. — Quintana, Garré 22: n. 12, 5160 a 0,41; v. 9, 4530 a 0,342.

Alzaga Unzué y Cía. — Balcarce, 9 de Julio 21: v. 12, 6220 k., a $ 0,344; 5, 2310 k., a 0,328.

Albarello J. C. — Rey, Sta. Fe 31: novillitos 5, 1350 k., a $ 0,47; 7, 2290 a 0,415; v. 5, 2260 a 0,266.

Arzeno y Cía. — Vivanco, Bolívar 21: v. 11, 6580 k., a $ 0,34; 8, 3970 k., a 0,346.

Balbiani Hnos. — Cifoni, Guamini 27: v. 18, 7550 k., a $ 0,358; vaq. 9, a 0,38.

Barcia y Magri. — Mani, S. Eufenia 35: vaq. 16, 5450 k., a $ 0,406; n. 13, 5170 k., a $ 0,40.

Barcia Goglino Giménez. — Segal, Uruguay 52: tern. 16, 3250 k., a $ 0,426; 19, 3300 a 0,38; 12, 2770 a 0,35. Riccioni, Villaguay 34: 11, 2270 a 0,342; 13, 1870 a 0,446; vaq. 7, 1280 a 0,426. Hütt, Uruguay 20: tern. 11, 2045 a 0,36; 9, 1470 a 0,42. Shay, Villaguay 18: toros, 13, 6250 a 0,306; n. 5, 1630 a 0,34. Shay, Villaguay 39: tern. 14, 2340 a 0,46; 14, 2580 a 0,438; 8, 1620 k., a 0,376.

Bavera H. e Hijo. — Rodríguez, A. Alsina 32: novtos. 10, 3120 a 0,456; vaq. 7, 2390 a 0,416; novtos. 3480 a 0,432; vaq. 5, 1930 a 0,412. Alvarez, A. Alsina 28: novtos. 12, 3810 a 0,452; 10, 3630 a 0,446; n. 6, 2680 a 0,416. Bongiovanni, Sta. Fe 7: tern. 7, 1550 a 0,396.

Bottinelli L. E. — Pazzaglia, S. A. de Areco 33: tern. 16, 3100 k., a $ 0,428; n. 5, 2220 a 0,386; 5, 1000 a 0,43; 7, 1260 a 0,48. Pellegrini, S. A. de Giles 24: novillitos 7, 1930 k., a 0,412; v. 6, a 0,396.

Bourdieu F. e Hijos — Bernal, Lobos 4: n.

PEDRO D. DUHALDE y Cía.

En SALLIQUELO, F.C.O. — 1000 vacunos — El VIERNES 31 (13 hs.)

En RANCHOS F. C. S. **3000** El VIERNES 7 (10.30 hs.)

NOVILLOS SHORTHORN, ABERDEEN ANGUS y HEREFORD

250 A. Angus, 15 meses, ESPECIALES EN CLASE, buen estado, MARCA LIQUIDA del Estab. "La Constancia"; 200 Hereford, 12 a 15 meses, buena clase y estado, MARCA LIQUIDA del Estab. "La Juanita", del Sr. Jaime Sala; 150 Shorthorn y A. Angus, 12 a 15 meses, buena clase y estado, MARCA LIQUIDA del Estab. "El Sinaga", del Sr. Salvador Yuliano; 200 Shorthorn, 12 y 15 meses, buena clase y est., MARCA LIQUIDA del Estab. "La Loma Verde", de los Sres. Ferrante y Cía.; 100 Shorthorn, de 24 meses, sola marca, y 100 Shorthorn y A. Angus, 12 meses, buena clase y estado, MARCA LIQUIDA del Sr. Roque Ibarralaza; 200 Shorthorn y A. Angus, 12 meses, buena clase y estado, MARCA LIQUIDA del Estab. "La Residencia", de los Sres. Juan Bellocq y Hnos. S. R. L. El resto en lotes de 50 a 100 novillos, MARCA LIQUIDA, de los señores: Alberto Robert, Estanislao P. Amengual, Domingo Pedelaborde, Laureano Arbizu, Queirolo Hnos., Norberto P. Varela, Juan José Savaris, Juan José Peralta, Antonio F. Posse, José J. Arteaga, Sucesión de Lino Landajo, Elías I. del Campo, Adrián Pereyra y Santiago E. Pereyra, Arturo y Antonio Giffoni, Octaviano Moyano, Felipe Della Vedova y Hnos., Benito Garzábal, Francisco Farina, Angel Francioni, Juan Ibarbia y Juan Iraola.

INFORMES: En n|escritorios en Pehuajó, F. C. O. y Pcial., U. T. 220, y en Roberts, U. T. 69; en Ranchos, U. T. (Gral. Paz 124), y demás sucursales.

En V. GOMEZ F. C. O. **5000** El MARTES 11 (13 hs.)

NOVILLOS SHORTHORN

1000 Shorthorn de 22 a 24 meses, EXCEPCIONALES EN CLASE, gran estado, **MARCA LIQUIDA** de los establec. **"El Chiripá"** y **"Recreo de la Parva"**, de Estancias de Mathet S. R. L.; 400 Shorthorn de 2 años, ESPECIALES EN CLASE, muy buen estado, **MARCA LIQUIDA** del establecimiento **"Carijoo"**, de la Sucesión Antonio Maza; 300 novillos Shorthorn, 12 a 14 meses, ESPECIALES EN CLASE, muy buen estado, **MARCA LIQUIDA** del Estab. **"Potreritos"**, del Sr. Pío Santos Ayerra; 2600 Shorthorn, de 18 meses a 2 1|2 años, buena clase y buen estado; 700 Shorthorn, de 12 meses, buena clase y estado.

En A. Etcheverry, F.C.Pcial. - 2000 novillos, vacas y vaq. - El viernes 14

EN CASTELLI, F. C. S. **145 TOROS**
EL JUEVES 20 (13 hs.) SHORTHORN y ABERDEEN ANGUS

Buenos Aires, Avda. Pte. Roque Sáenz Peña 501, U. T. 33 Avenida 7430; en
PEDRO D. DUHALDE y Cía.

Hijos de Miguel Castellár & Cía.

EN AZUL

FF. CC. Sud y Pcial. Bs. As.

Aberdeen Angus de "ACELAIN"
de Larreta y Zuberbühler

50 Toros p. de pedigree de 20 a 24 meses, gran calidad, muy buen estado, criados a corral, se rematarán

EL DOMINGO 16 DE SEPTIEMBRE, a las 14.30 horas, en nuestras instalaciones de **AZUL.**

—En exhibición, en nuestro local de aquella localidad, desde el día 13.

—Otros informes o catálogos a nuestras Casas Centrales de AZUL o CAPITAL, Sarmiento 643.

Hijos de Miguel Castellár y Cía.

07173v29

PEDRO y ANTONIO LANUSSE

SAN MARTIN 240 BUENOS AIRES

En Bna. ESPERANZA, F.C.P. — EL SABADO 1° DE SEPTIEMBRE

650 VACUNOS

Entrando: 250 vacas, novillos, torunos y toros gordos; 200 novillos de 1, 1 1|2 y 2 años, biclasa y estado; 110 vaquillonas de 2, 2 1|2 y 3 años, m|h. clase, en lotes de m. l.; 40 vacas preñadas y 25 vacas con 25 terneros al pie.

En GRAL. ALVEAR — El Lunes 3 de Septiembre — REMATE FERIA

En VILLA MARIA — El Martes 4 de Septiembre — 1.200 VACUNOS

Mayores informes en n|escritorios en ésta, o en nuestras agencias regionales.
7194 v.29 PEDRO y ANTONIO LANUSSE

D. JACINTO MAINERI

SABADO 1° (Hs. 10) — En BOLIVAR (F.C.S.)

1.600 VACUNOS

(GORDOS, INVERN. Y CRIA)

600 LANARES

MIERCOLES 5 — En BOLIVAR

Especial de ABERDEEN ANGUS

Consig. de: Zuberbühler, Menvielli, Artola y otros. 07113v31

JOSE ANTONIO GUEVARA S. R. L.

Capital $ 1.100.000 m|n

EN SAN ANTONIO DE ARECO, F. C. C. A.

El Jueves 6 de Septiembre, a las 15 horas

63 Toros Aberdeen Angus p. p. c.

DESTACANDO

48 de 2 años, excepcionales, consignación directa de Estancia "La Peregrina" S. A.

Fácil embarque por cualquier F. C. — Informes: U. T. 179, San Antonio. (En breve reaparecerá este aviso). 7159 v.29

CASA VALLERGA GORTARI

de VIEYTES, ARREse & Cía.

En DAIREAUX, F.C.S. — El Sábado 1o. de Sepbre. (14 hs.)
800 VACUNOS, incluso gordo e invernada v.31

En TRENQUE LAUQUEN, F. C. O. — El Lunes 3 (14 hs.)
800 VACUNOS, gordo e invernada v.2

En JUAN J. PASO, F.C.O. — El Martes 4 Sepbre. (14 hs.)

1.800 NOVILLOS SHORTHORN y ABERDEEN ANGUS

DE 1, 1 1|2 Y 2 AÑOS, MAYORIA LOTES DE MARCA LIQUIDA, MUY BUENA CLASE Y ESTADO

100 A. Angus 20 meses, m|liq., g|cl. y est.; 100 Sh. m|liq., de 20 meses, muy b|cl. y est.; 250 Sh. 16|20 meses, biclase y est.; 40 Sh. 16 meses, g|cl. y est., m|liq. S. Zugasti; 110 Sh. 11|14 meses, g|cl. y est., m|liq. Suc. Rázquin; 20 Sh. 14|16 meses, m|liq. E. Lian; 30 Sh. 14|16 meses, m|liq. M. Giménez; 20 Sh. 12 m., m|liq. Cortellezi Hnos.; 30 Sh. de 12|14 meses, m|liq. M. V. de Revello; 40 Sh. 13|15 meses, m|liq. de Suc. Goñi; 50 Sh. de 14|17 meses, m|liq. B. L. Alvarez; 30 Sh. 12|14 meses, m|liq. M. Trapes; 50 Sh. de 12 meses, m|liq. de M. López Goitia; 20 Sh. 12 meses, m|liq. C. Degiovanangelo; 50 Sh. 12|13 meses, m|liq. J. Cellerino; 40 Sh. 14|16 meses, m|liq. D. Alvarez; 60 Sh. de 12|13 meses, m|liq de P. Ricci; 720 Sh. de 12|14|16 y 18 meses, en lotes de biclase y estado; 50 vaquillonas Shorthorn de 12 meses, m|liq. de M. López Goitia.

EMBARQUES: Sobre estación del F. C. O., Paso está excelentemente ubicado para efectuar embarques a las principales zonas de invernada del país; dista 3 leguas de Cap. Cestro. R. a P. B., 6 de Curarú, C. G. B. A. y 5 de E. de Luca, F. C. Pcial.

TRENES: La víspera del remate, a las 20 horas, sale de Once, con dormitorio, llega a J. J. Paso a las 5.57 hs., regreso en iguales condiciones por la noche, a las 22.57. — Diesel: Sale de Once el lunes a las 17.06, llega a Pehuajó a las 22.57, de donde, después de pernoctar, serán conducidos los interesados a J. J. Paso. v.3

SHORTHORN de "SAN JOSE"

del Sr. Jorge A. Santamarina

200 TOROS

60 de pedigree
140 p. p. cruza
Criados a campo

LA TOTALIDAD DE LA PRODUCCION ANUAL

EN TANDIL, F. C. S.
El SABADO 1o. de SEPTIEMBRE
A LAS 13 HORAS

TREN: De Constitución el Viernes 31 de Agosto, a las 21.10. Regreso el día del remate, a las 23.55, desde Balcarce, adonde serán trasladados en automóvil. De Tandil, el domingo 2 a las 8.35, o Lunes 3 a las 0.15, que llegan a Plaza a las 18.42 y 8.15.

Sucesores de BRIVIO & Cía. S. R. L.
Capital $ 150.000
9 de JULIO 629 — TANDIL — U. T. 65
06617 v.31

NAZAR & HERNANDEZ

S. de Resp. Ltda. — Cap. m$n. 200.000

MAÑANA 30, a las 13 y 30 hs.
EN LUJAN - F. C. O.

800 VACUNOS: Invernada: 250 novillitos; 120 vaquillonas y 130 vacas con cría y conserva. Consumo: 150 entre vacas, vaquillonas, novillos y varios.

EL MISMO DIA

TAMBO

Liquidación completa del tambito de la Suc. Juan Cajllaba, orden del administrador judicial por división de condominio; que se pondrá en venta a continuación de nuestro remate general. DETALLE: 20 vacas con 20 crías de días a 2 meses; 20 vacas con 20 crías, de 2 a 6 meses; 20 vacas preñadas; 15 vaquillonas, de 1 a 1 1|2 años; 1 toro Shorthorn colorado y 1 toro Holando Argentino, garantidos. Hacienda muy buena lechera, sana y de gran rinde, incluido en el lote 20 vacas **Holando Argentino.** Otras proc. 35 vacas con 35 crías.

L. N. Alem 443 v. 30 U. T. 32-2272

PEDRO ARENAREZ & CIA.

SOC. DE RESP. LTDA. — CAP. $ 150.000.00

EN 25 DE MAYO - F. C. SUD
— a las 14 horas —

31 VIERNES AGOSTO

.900 VACUNOS

Entrando: 100 vacas y novillos, esp. en cl. y gordura; 200 terneros y vaquillonas gordos, esp. para plaza; 100 vaquillonas Shorthorn y A. Angus, buena clase y estado, marca liquida; 60 novillos Shorthorn y A. Angus, 18|24 meses, sola marca; 150 vacas Shorthorn y A. Angus, 5|8 años, b.cl. y est., servidas, con 150 terneros mochos y castrados al pie; 140 vacas Shorthorn y A. Angus, 5|7 años, m|cl. y est., servidas, en lotes de m|liquida.

INFORMES: En n|escritorios o a n|Consignatarios **"MENDEZCA"** S. Anón., Sarmiento 378, Bs. As., U. T. (33) Avenida 2648. 07005 v.30

SEPTIEMBRE 1o. SABADO, 14 hs. **Federico Cané** LINCOLN F. C. O.

60 Reproductores p. p. c. Shorthorn, Hereford y A. Angus

Consignaciones de:

"La Chacra", de C. C. de Powell.
"La Marcela", de B. L. Duggan
"La Estrella", de A. y J. Etchart
"Los Vascos", de Aguirre Hnos.
"La Sarah", de A. Milla López
"Las Margaritas", de C. Mauthe
"La Argentina", de P. Rinaudo
"Armando", de C.A.I.F. y F. Berreta

Septiembre 3	HACIENDA GENERAL	LINCOLN F. C. O.
Septiembre 8	HACIENDAS, UTILES y ENSERES (Suc. G. Maroña)	BAYAUCA F. C. O.
Septiembre 14	ESPECIAL DE NOVILLOS	LINCOLN F. C. O.

07269v31

SOCIEDAD RURAL DE RIO CUARTO

XI EXPOSICION GANADERA

INAUGURACION: SABADO 1o. de Septiembre, a las 15 horas

DETALLE DE PRODUCTOS

368 Reproductores Bovinos **156** Ovinos
57 Vaquillonas **75** Porcinos
15 Equinos **227** Aves

DE LAS SIGUIENTES RAZAS

Shorthorn - Aberdeen Angus - Holando Argentino - Hereford - de pedigree a galpón y corral y puro por cruza - Percherón Postier - Aubetana - Hampshire Down - Lincoln - Merino - Corriedale - Romney Marsh - Duroc Jersey - Poland China - de pedigree - Plymouth Rock Barataríz - Rhode Island Red - Leghorn Blanca - Orpington Leonada - Susex Armiñada - Mammouth Bronce, y otras.

Informes: En nuestro escritorio Alvear No. 1000 U. T. 857, Río Cuarto. v. 29

JOSE PASTORE y DEL VALLE Hnos.

Sociedad de Responsabilidad Limitada — Capital $ 100.000 m|n.

CORDOBA 954 ROSARIO U. T. 0428

En C. ROSQUIN (F.C. Est.) - Sábado 1° Septiembre (13 hs.)

REMATE LIQUIDACION TOTAL y SIN RESERVA de las haciendas de CALIDAD SHORTHORN, marca liquida, sola señal, c|y o|. Soc. Anón. La Vasco Argentina (En Liquidación)

934 VACUNOS SHORTHORN 934

DETALLE: 179 vacas 3, 4, 5 años con 179 crías; 162 vacas 3, 4 y 5 años, servidas y preñadas; 77 vaquillonas 2 ½ a 3 años, preñadas; 92 vaquillonas 1 año s|serv.; 126 novillos 2 años; 95 novillos 1° año; 24 toros de servicio 3, 4, 5 años.—ADEMAS: 75 yeguarizos. 07128v31

SALABERRY, BERCETCHE & Cía. S. A.

EN TAPALQUE, F.C.S. - 1.000 Vacunos - Mañana Jueves 30

EN DOLORES, F.C.S. - 1.000 Vacunos - EL SABADO 1° Sept.

EN General Rodríguez, F.C.O. - 500 Vacunos - EL LUNES 3

EN AMERICA, F. C. O. EL SABADO 15

5.000 NOVILLOS

Informes a n|casa, Defensa 188, Bs. As. - U. T. 33-3976. 7199 v.29

SOCIEDAD RURAL VENADO TUERTO

9a. Exposición Ganadera, Agrícola e Industrial

INAUGURACION: Sábado 8 de Septiembre de 1945

178 Toros de pedigree y p. p. c.: Shorthorn, Aberdeen Angus, Hereford.
9 Vacas de pedigree Shorthorn, con cría
10 Vacas p. p. c. Holando-Argentino, servidas
7 Yeguarizos: S. P. C. Criolla, Percherón y Percherón-Postier.
89 Lanares de pedigree y p. p. c.: Hampshire Down, Lincoln, Corriedale, Shropshire Down, Romney Marsh.
1 Caprino Anglo Nubián
178 Cerdos de pedigree, Duroc Jersey y Poland China
364 Aves (Pavos y Gallináceas).

VENTAS: Sábado 8 de Septiembre, a las 16 horas: Pavos y Gallináceas; Domingo 9, a las 9 horas: Lanares, cont. Aves; a las 14 horas: Cerdos, cont. remanentes Lanares y Aves; Lunes 10, a las 9 horas: Equinos, cont. remanentes días anteriores; a las 14 horas: Bovinos de todas las razas; Martes 11, a las 9 horas. Continuación remanentes.

Informes: Casilla Correo 35 - U. T. 1420 - Venado Tuerto. 7149 v.29

A. E. CUITIÑO y Cía. S. R. L.

Cap. Int. $ 160.000 — Reservas $ 42.833.53 m|n.

Remate Especial en LOS TOLDOS, F. C. O.

2100 VACUNOS

Entrando: 1.400 novillos Durham de 12, 18, 22 y 24 meses, muy buena clase y estado, sola marca y marca liquida; 200 vaquillonas Durham de 1, 1 1|2 y 2 años con y sin servicio; 250 vacas Durham, nuevas con 250 terneros al pie. Consignación de los principales establecimientos de la zona.

EL MIERCOLES 5 DE SEPTIEMBRE, a las 14 horas

Mayores inf. en nuestros escrit. en Bs. Aires, Parral 80. — U. T. Caballito 8981 y en Los Toldos, U. T. 36. 7123 v.29

LUIS GORRASI

EN ALVAREZ JONTE, F.C.S. — VIERNES 31 (12 hs.)

2.500 Novillos y Vaquillonas

Incluyendo 250 nov. Short. y A. Angus, de 22 a 24 meses, b|c. y est., Marca Liquida de la suc. J. Z. Chiramberre; 150 nov. A. Ang., de 12 a 14 m., muy b|c. y est., marca liquida de Blas Benardi; 150 nov. Short., de 12 a 14 m., muy b|c. y est., marca liquida del señor Francisco Hernández; 150 nov. Short., de 12 a 14 m., b|c. y est., marca liquida de suc. J. Gadea; 200 nov. Short., de 15 a 18 m., b|c. y est., en lotes de m|liq.; 1.150 nov. Short. y A. Ang., de 10 a 12 m., en lotes de m|liq.; 350 vaquillonas Short. y A. Ang., 10, 12, 18 y 24 m., hijas de tamberas, en lotes de m|liq.; 100 vacas secas y c|cría. — Tren de P. Constitución, 6.55; La Plata, 8.8; llega 10 horas, regresando, 15.49. Inf. a mi escrit.: A. Jonte. U. T. Cabina Pública.

36393 v.30

ALTUNA Hnos. y Cía.

EN NOGOYA (E. R.) — EL VIERNES 31 DE AGOSTO

A LAS 13.30 HORAS

1.300 VACUNOS

ENTRANDO: 200 novillos mestizos Durham, 3 años, mochados, marca liq., gran est.; 200 nov. A. Angus, 1 1|2 y 2 años, marca liq., gran clase y estado; 200 nov. Durh. y Hereford, 2 y 3 años, buena clase y estado; 100 vacas mestizas A. Angus, nuevas, preñez revelada, marca liquida; 100 vacas mestizas A. Angus, c|100 crías misma procedencia, especial p|cría; 100 vac. Durh. y Heref. c|100 crías al pie; 100 vac. y vaq. servidas; 50 vac., tern. y nov. gordos p|abasto y plaza. — Recomendamos la SOBRESALIENTE calidad y estado de los ganados a vender. — Inf. Telef. 60 y 244, NOGOYA. (E. Ríos). v. 29

J. M. MENDEZ & CIA

EN HENDERSON — EL VIERNES 31 - A las 13 hs.

1.000 - VACUNOS - 1.000

DETALLE:

250 novillos Shorthorn de 1 1|2 a 2 años, biclase y est.; 100 vacas Shorthorn y Hereford secas, preñez revelada; 125 vacas Shorthorn con 125 terneros al pie; 250 vacas, novillos, novillitos, vaquillonas y terneros gordos, en lotes; 150 vaquillonas Shorthorn de 1 1|2 a 2 años, biclase y est., preñez revelada. 07178 v.30

JUAN IRIGOIN & CIA

SOC. DE RESP. LTDA. - CAPITAL $ 500.000 m|n.

800 vacunos en Pilar, F.C.P.

El **1o. de septiembre.** Buenos lotes de novillitos y vaquillonas de invernada, buen consumo, haciendas generales y lecheras, Tren de Retiro: 12.15 hs. Informes en n|escritorios.—J. Irigoin y Cía. 07165 v.30

Feria en Robles.—

El **5 de septiembre.** Haciendas generales para consumo, cría e invernada y el tambito completo de Dgo. Tornatore. En breve detalles completos.—J. Irigoin y Cía. 07166 v.30

G. FERNANDEZ y Cía.

700 VACUNOS

Hoy a las 14, en Capilla del Señor (aunque llueva), **500 novillos y** vaquillonas de 1 1|2 y 2 años de invernada; el resto consumo especial y bueno y lecheras con y sin cría, remisión de Hidalgo y otros. Más datos U. T. Los Cardales 1 y 73-2837 Bs. Aires. Tremes de Retiro: 10.29 y 13 hs. 7201 v.29

YEGUARIZO

En Chascomús, F. C. Sud. 9o. remate especial.

El **martes 4 de septiembre 1945,** 12.30 hs. En nuestros consignatarios Mitre 43, U. T. 122, Chascomús.—F. A. Iscas. v29

J. L. LLAMOSAS

En Las Marianas, F. C. C. G.

B. A. Haciendas generales

MAÑANA

07119 v.29

BRAVO & CASTRO

En Quemú Quemú, F. C. O.

500 VACUNOS

El **viernes 31 de agosto,** a las 10 horas. 06145 v.30

En Intendente Alvear, F.C.O.

1.200 VACUNOS

Incluso 750 novillos, m|liq. de los criadores de la zona.

El **jueves 6 de septiembre,** a las 10 horas. 06983 v.5

CORRADI Hnos. S. R. Ltd.

Capt. $ 150.000.— m|n.

447° Remate feria de ganadería en

MERCEDES (San Luis) el día

VIERNES 31 DE AGOSTO

a las 9 horas

1200 VACUNOS GORDOS Y DE INVERNADA

Próximamente detalle. 6168 v.29

GRAND y Cía.

Hoy, en González Catán, C.

G. B. A. Haciendas generales con buenos lotes en las diversas categorías. Central, Victoria 2568. U. T. 48 Pasco 2737. 07176 v.29

A NUESTROS CLIENTES

Dada la situación francamente favorable que presentan actualmente los Mercados de Haciendas de Liniers y Avellaneda, consideramos muy oportuno el envío de los lotes disponibles para venta.

PEDRO y ANTONIO LANUSSE
SAN MARTIN 240 —— BUENOS AIRES

9100 a 0,43; n. 11, 4740 a 0,406; v. 6, 3420 a 0,346. Prida, Lincoln 42: tern. 19, 3970 a 0,49; 16, 3810 a 0,466; 7, 1660 a 0,486. Patrones, S. Fe 73: novtos. 18, 4930 a 0,456; 18, 6400 a 0,428; vaq. 21, 5310 a 0,40; n. 11, 4790 a 0,392; 5, 1780 a 0,38. Prida, Lincoln 31: tern. 12, 2640 a 0,456; novtos. 8, 2190 a 0,38; v. 9, 4580 a 0,292. Guereí, J. Celman 35: tern. 12, 3070 a 0,482; novtos. 16, 4530 a 0,445; vaq. 6, 2170 a 0,41. Puentes, Lincoln 33: tern. 12, 2500 a 0,476; novtos. 10, 2910 a 0,442; v. 9, 3830 a 0,322. Bos, Alberti 29: novtos. 12, 4320 a 0,436; vaq. 8, 2250 a 0,442.

Pryor e Hijo. — Sta. Teresa, Gualeguay 70: vaq. 70, 18.640 k. a $ 0,46. Duggan, Lincoln 39: v. 22, 9500 a 0,286; toros 17, 11.400 a 0,342. E. S. A., Lincoln 40: n. 40, 22.820 a 0,39. Pueyrredón, Vlamonte 110: 63, 30.880 a 0,396; v. 19, 6900 a 0,24; n. 5, 2000 a 0,33.

Puiggrós y Cía. — Iglesias, G. Pico 53: novtos. 12, 4010 k., a $ 0,461; 41, 17.300 a 0,426. Wainer, Villaguay 85: tern. 18, 2960 a 0,43; vaq. 36, 7920 a 0,40; novtos. 16, 3710 a 0,396; 15, 3670 a 0,36. Bierket, Nogoyá 16: 16, 4250 a 0,35. Hernandi, S. Cristóbal 78: 17, 6340 a 0,402; vaq. 14, 3530 a 0,45; tern. 17, 3440 a 0,45; 8, 1330 a 0,41; n. 8, 3400 a 0,386; 8, 3590 a 0,386. Sainet, S. Cristóbal 31: vaq. 10, 2200 a 0,44; n. 13, 5620 a 0,392; novtos. 8, 2860 a 0,41. Olimbos, Villaguay 34: novtos. 7, 1880 a 0,39; 5, 1330 a 0,36; tern. 8, 1540 a 0,43; vaq. 5, 1410 a 0,39. 9, 3830 a 0,322. Bos, Alberti 29: novtos. 12, 4320 a 0,436; vaq. 8, 2250 a 0,442.

Pryor e Hijo. — Sta. Teresa, Gualeguay 70: vaq. 70, 18.640 k. a $ 0,46. Duggan, Lincoln 39: v. 22, 9500 a 0,286; toros 17, 11.400 a 0,342. E. S. A., Lincoln 40: n. 40, 22.820 a 0,39. Pueyrredón, Vlamonte 110: 63, 30.880 a 0,396; v. 19, 6900 a 0,24; n. 5, 2000 a 0,33.

Puiggrós y Cía. — Iglesias, G. Pico 53: novtos. 12, 4010 k., a $ 0,461; 41, 17.300 a 0,426. Wainer, Villaguay 85: tern. 18, 2960 a 0,43; vaq. 36, 7920 a 0,40; novtos. 16, 3710 a 0,396; 15, 3670 a 0,36. Bierket, Nogoyá 16: 16, 4250 a 0,35. Hernandi, S. Cristóbal 78: 17, 6340 a 0,402; vaq. 14, 3530 a 0,45; tern. 17, 3440 a 0,45; 8, 1330 a 0,41; n. 8, 3400 a 0,386; 8, 3590 a 0,386. Sainet, S. Cristóbal 31: vaq. 10, 2200 a 0,44; n. 13, 5620 a 0,392; novtos. 8, 2860 a 0,41. Olimbos, Villaguay 34: novtos. 7, 1880 a 0,39; 5, 1330 a 0,36; tern. 8, 1540 a 0,43; vaq. 5, 1410 a 0,39.

Roccatagliata B. A. y Cía.—López, C. Casares 23: n. 21, 8600 k., a $ 0,392. Litvah, C. Casares 34: tern. 24, 4440 a 0,50; vaq. 6, 1940 a 0,48. Mason, Rivadavia 31: novillitos 23, 8000 a 0,44; tern. 6, 1380 a 0,50.

Rodríguez Hnos. y Cía.—Rossell, G. Pico 24: novillos 23, 10.860 k., a $ 0,406.

Salaberry, Bercetche y Cía. S. A.—Magio, Lincoln 26: n. 12, 6050 k., a $ 0,398; 14, 7220 a 0,398. Legnani, 9 de Julio 26: 12, 5150 a 0,414; 12, 5390 a 0,396. Lacau, Lincoln 10: 38, 19.300 a 0,39; 34, 16.770 a 0,40; 12, 6220 a 0,40; 10, 4760 a 0,402; 7, 3230 a 0,398; 9, 4390 a 0,398. Bortini, E. Ríos 20: 13, 6620 a 0,392. Pirán, E. Ríos 63: 11, 5780 a 0,382; 8, 2970 a 0,38; novtos. 8, 3010 a 0,40; 8, 1910 a 0,396; 9, 2030 a 0,426; n. 8, 3100 a 0,372. Arias, Pehuajó 27: 14, 4500 a 0,398; 13, 6330 a 0,398. Llanos, Mercedes 40: 5, 1770 a 0,398. Monetta, C. Tejedor 20: novtos. 8, 2010 a 0,428; vaq. 8, 2320 a 0,47. Darrichon, Matanza 28: tern. 6, 890 a 0,38. Salomón, G. Pico 28: novtos. 9, 1490 a 0,468; vac. 6, 2250 a 0,418; novtos. 7, 2630 a 0,434. Covre, E. Ríos 25: 7, 2560 a 0,448; novtos. 8, 3300 a 0,42.

Serra, Dossena y Cía.—Blanco, G. Pico 55: n. 10, 4290 k., a $ 0,416; v. 11, 4500 a 0,386; vaq. 18, 6200 a 0,425; n. 15, 6010 a 0,43. Galardo, Lincoln 23: 23, 12.130 a 0,396. Apesteguí, T. Lauquen 21: 21, 11.530 a 0,396. Mejicho 28: Rios 38, tern. 11, 2190 a 0,48; vaq. 11, 3100 a 0,456; tern. 5, 1190 a 0,462; novtos. 7, 2330 a 0,42. Perotti, S. Martín 30: n. 26, 11.750 k., a 0,406.

Soc. Créd. Terr. S. Fe.—Neffen, S. Fe 16: novillos 15, 7080 kilos a pesos 0,406.

Santamarina e Hijos S. A. — Barel, E. Ríos 35: tern. 11, 2650 k., a $ 0,474; 9, 1920 a 0,48. Grad, S. Fe 45: v. 13, 5050 a 0,422; 7, 2130 a 0,436; tern. 6, 1380 a 0,575; 6, 1450 a 0,452. Benito, Bolívar 26: n. 26, 13.070 a 0,40. Aladro, G. Pico 48: 12, 4780 a 0,422; 13, 5500 a 0,42; 11, 5170 a 0,414; 10, 4820 a 0,412. Rodríguez, 9 de Julio 35: tern. 6, 1400 a 0,432; 8, 1730 a 0,442. Banchero, 9 de Julio 10: vacas 7, 2810 a 0,194.

Sambrizzi E. y Cía.—Piccolo, Pilar 24: tern. 17, 3990 k., a $ 0,486; 6, 1720 a 0,466. Codot, Lincoln 22: 20 a 0,356; 3250 a 0,356. Piccolo, Pilar 13: toros 5, 2650 a 0,27.

Sarracino y Cía.—Barrios G. López 85: n. 56, 24.080 k., a $ 0,418; 22, 10.830 a 0,40; 7, 2980 a 0,418.

Solá G.—Barcos, Lamadrid 25: tern. 17, 3540 k., a $ 0,48; 8, 2020 a 0,47. El Arapey, Morea 36: 11, 2930 a 0,46; 20, 4450 a 0,492; 5, 1150 a 0,46. Corrientes, Bollaver 152: novtos. 23, 6800 a 0,448; vaq. 7, 2250 a 0,42; tern. 31, 7700 a 0,46; novillitos 6, 2030 a 0,418; vaq. 9, 2700 a 0,426; v. 14, 5370 a 0,35; tern. 10, 1990 a 0,39; 11, 2270 a 0,47; 19, 3930 a 0,48; 19, 4640 a 0,46; novtos. 15, 5220 a 0,41. Mair, Alem 10: toros 5, 3040 k., a 0,26; toros 5, 3780 a 0,33.

Suc. Lalor Juan.—Raimundo, Berra 22: novtos. 14, 3180 k., a $ 0,45; v. 6, 3700 a 0,346. Mainero, Corazzi 22: n. 10, 4570 a 0,40; 6, 3200 a 0,40. La Alicia, Olivera 21: v. 10, 4500 a 0,38; 7, 1830 a 0,35. Tubaj, Morea 28: n. 12, 4850 a 0,38; 15, 6100 a 0,416. Grillo, Ordoqui 12: v. 12, 4520 a 0,23. Luloaga, Araujo 31: n. 13, 6430 a 0,424; 16, 7360 a 0,418. Ficom S. A., D. de Alvear 141: n. 21, 10.860 a 0,408; 40, 21.120 a 0,41; 80, 43.320 a 0,294. Schuster, C. Seré 23: 13, 7380 a 0,392; 10, 6060 a 0,388. Carreras, La Luisa 50: 15, 6930 a 0,412; 18, 8840 a 0,406; 16, 8100 a 0,384. Etcheberry, Guanaco 21: 10, 4570 a 0,406; 11, 6020 a 0,398. Duhau, Girodias 30: 14, 7420 a 0,378; 12, 6180 a 0,382. Mestre, Badano 187: 17, 9970 a 0,346. Fernández, 20 de Agosto 52: n. 10, 4300 a 0,432; 21, 9570 a 0,418; 17, 8400 a 0,416. Arrastua, Nieves 60: novtos. 8, 2870 a 0,436; n. 15, 6640 a 0,41; 14, 6700 a 0,38; 15, 6180 a 0,422; 8, 2320 a 0,372. Erramouspe, Martinetas 54: vaq. 10, 2980 a 0,35; v. 6, 2020 a 0,322; 15, 6660 a 0,288; 8, 4290 a 0,354. Echevarría, América 27: tern. 10, 2290 a 0,50; vac. 7, 2190 a 0,413; v. 7, 3250 a 0,344. Ficom, Trongé 40: n. 20, 11.260 a 0,388; 17, 9800 a 0,376. Aguilar, Parera 34: vaq. 5, 1400 a 0,418; novtos. 6, 1440 a 0,385; terneros 7, 1350 k., a 0,348.

Suc. Urtasun M. e Hijo. — Ayechu, G. Pico 44: novillos 44, 21.450 kilos a $ 0,41.

Torlaschi E.—Rosetti, Roberts 24: v. 11, 5420 k., a $ 0,338; tern. 6, 1350 a 0,476. Etulain, Pehuajó 15: vaq. 11, 3030 a 0,51. Abal, Los Toldos 22: v. 11, 5750 a 0,332; tern. 6, 1290 a 0,47; toros 5, 1460 a 0,306. Colagiota, Pehuajó 29: novillitos 17, 4770 a 0,466; 10, 3960 a 0,41. Castillo, Henderson 10: v. 6, 237 0a 0,23o.

Vélez A. y Cía. Ltda. — Avendaño, T. González, Henderson 12: 9, 4360 a 0,312. Lauquen 48: n. 48, 20.970 k., a $ 0,41. Algan, G. López 112: 48, 18.950 a 0,406; 20, 7203 a 0,416; 20, 7230 a 0,412; 24, 9480 a 0,412. Misiecaldi, E. Ríos 58: novillitos 8, 2090 a 0,45; 8, 2350 a 0,416; tern 7, 1190 a 0,45; vaq. 7, 1540 a 0,43; 9, 2950 a 0,38; toritos 8, 1320 a 0,35; ter. 7, 1240 a 0,45; n. 6, 2340 a 0,386.

PORCINOS

Pese al número elevado de animales entrados ayer en este mercado, los negocios se desarrollaron dentro de un ambiente sumamente animado.

La nota sobresaliente la constituyó la puja entablada entre los frigoríficos, cuyos representantes continuaron con manifiesta liberalidad en los precios, actuación que fué vivamente comentada.

La entrada anotada ayer en este mercado alcanzó a 6844 animales, fluctuando las cotizaciones entre $ 0,323 y $ 0,572 el kilo vivo.

Los frigoríficos operaron en el orden que sigue: Anglo 1115, Sansinena 1073, Corp. Arg. de Productores de Carnes 931, Armour 753 y Wilson 207. Total, 4079 cabezas.

VENTAS DE AYER

Agric. Fdos. Argentinos — Pérez Pehuajó 75: 24, 2570 k., a 0,518; 42, 3260 kilos, a 0,516.

Albarello J. C. — Senner, L. N. Alem 29: 26, 2290 a 0,522.

Andié y Bassanesco — Renzi, G. Chaves 30: 17, 2180 a 0,558.

Arrieta y Cía. — Agrasar, T. Lauquen 70: 28, 2420 a 0,505; 40, 3300 a 0,49. Artiguez, Pehuajó 100: 99, 8030 a 0,392.

Australian Mercantile Land Co. Ltda.— Dairyco, G. Villegas 55: 30, 4110 a 0,548; 25, 2800 a 0,54. Dairyco, Córdoba 30: 30, 3580 a 0,542.

Barcia, Geglino, Giménez y Cía. — Cianccarullo, M. Ugarte 30: 13, 1380 a 0,528; 12, 4040 a 0,516. Santilli, M. Ugarte 57: 57, 6180 a 0,505.

Bavera P. A. e Hijo — Rodríguez, de Guamini 30: 20, 1810 a 0,538.

Barcia y Magri — Claveria, Etruria 128: 40, 5030 a 0,547; 20, 2420 a 0,538; 20, 2500 a 0,538. Bertuzzi, E. Lauquen 30: 28, 2300 a 0,538. Santin, Pergamino 50: 20, 2080 a 0,53; 26, 2380 a 0,518.

Bunge y Born Ltda. — 39, 5130 a 0,516; 70, 7310 a 0,50; 71, 11.760 a 0,43. Vidal, 9 de Julio 62: 34, 3880 a 0,542; 28, 2290 a 0,522.

Colombo y Magliano — Balatti, H. Bell 63: 19, 2660 a 0,54; 35, 3740 a 0,53.

Crouzet y Cía. — Muito, J. Celman 75: 19, 2180 a 0,538; 29, 2100 a 0,538; 12, 800 k., a 0,536.

Córdoba Hijos — Fernández, C. Tejedor 30: 23, 1480 a 0,498. González, Pehuajó 79: 20, 2690 a 0,538; 63, 1760 a 0,538; 20, 2620 a 0,54.

Crespo y Rodríguez — Poveda, Caseros 130: 30, 4220 a 0,572; 21, 2930 a 0,572; 27, 3770 a 0,57; 20, 3030 a 0,546; 26, 3670 a 0,544. Ordoñez, Rancho 46: 23, 3050 a 0,57; 23, 3140 a 0,568. Pastor, Bolívar 30: 24, 4100 a 0,566. Gelabert, Pellegrini 30: 25, 3700 a 0,562. Villanueva, Pergamino 30: 30, 3990 a 0,562. Monasterio, S. Fe 28: novtos. 9, 1490 a 0,468; 6, 2250 a 0,418; novtos. 7, 2630 a 0,434. Covre, E. Ríos 25: 7, 2560 a

LA NACION

Pág. 22 — BUENOS AIRES, MIERCOLES 29 DE AGOSTO DE 1945 — Franqueo a pagar C. No. 2 — 3

Tan sólo ha menester de orden el programa del domingo próximo

Depuradas ya de forfeits las carreras que lo componen, el programa organizado para la reunión del domingo próximo en el hipódromo de Palermo solamente necesita el dictado del orden en que se efectuarán aquellas pruebas para adoptar su expresión definitiva. En cuanto a las eliminaciones que por la mencionada operación se registraron en este programa, se las indica de inmediato:

Premio Embrujo: Miradita; premio La Mission: Taciturno y Guindita; premio Bubálco: Coronel, Ostuñi y Semillero; premio Gustán: Pujante, Patagón, Spleen, Seasdark, Mutard, Mandil y La Gaité, y premio Rivadavia: Ready, Táler, Filamento y Delfín.

Otras informaciones turfísticas

Rico Monte, en San Isidro, y Estuardo, en Palermo, fueron ejercitados ayer sobre 1000 y 800 metros, respectivamente, demostrando uno y otro hallarse en magníficas condiciones de trainning. El primero cubrió la distancia señalada en 59s. 3|5 y el ganador de la Polla hizo la partida en 48s. 2|5. En la fecha será ejercitado en igual forma Royal Tip.

—De la preparación de La Quinua se ha hecho cargo Francisco Maschio; Juan Maschio entrenará a Mas; Luis Ridella a Novoa, que tomó en arriendo; Carlos Sola al potrillo Cipriano, hijo de Rolando y Rasena; Enrique Casaigne, a Sportivo y Carefree, y la yegua Cancagua fué adquirida por la cabaña Las Ortigas.

—En el programa organizado para el sábado próximo en el hipódromo de La Plata fueron registrados los siguientes forfeits:

Premio Haras El Rincón: Sindhia y Relojera; premio Haras Myriam: Bondadoso, Boyarín y Semillero; premio Haras La Florida: Mandil y Garufista, y premio Haras Las Ortigas: My Eye.

—Montevideo, 28 (ΔP). — Abiertas las cartas de las ratificaciones para el Gran Premio Jockey Club, que sobre la distancia de 2000 metros se disputará el domingo próximo en el Hipódromo de Maroñas, la carrera tendrá los siguientes competidores y montas. (Todos con 57 ks.): Chasco, N. Lalinde; Mirón, R. D. Rodríguez; El Galeón, J. Moreno; Eolo, F. Guadalupe; Kali, M. Ligugnana; Majencio, G. Ribeira; Mingo, E. Mieres; Pandero, A. Alonso; Sadyk, F. A. Batista; Trenzador, C. Ashfield, y Zonzuelo, A. López.

Hipódromo de San Isidro

Los probables competidores y jockeys para la reunión de mañana en el hipódromo de San Isidro son los siguientes:

REUNION No. 65

1a. carrera — 1600 metros — A las 13.15

1 Barnadari	57	R. Quinteros
2 Segalai	57	J. Caballero 2
3 Genial	57	L. Ríos
4 Chacal	57	R. Quinteros
5 Saavedra	57	R. Cincunegui 3
6 Laborioso	57	I. Leguisamo
7 Champenois	57	L. Olmos
8 Pico Blanco	57	B. Castro
9 Oliere	57	E. Antúnez
10 Peiandrún	57	R. Recavarren
11 Susurro	57	O. Nardi
12 Stubbs	57	C. Periale
13 Sócrates	57	L. Canú 1
14 Fray Luis	57	H. Ponzi 4
15 Hoax	57	S. Di Tomaso

2a. carrera — 1400 metros — A las 13.45

(Los aprendices, sin descargo)

1 Grilla	57	J. Caballero
2 Fuesa	54	I. Leguisamo
3 Pink Rose	52	J. Zúñiga

3a. carrera — 1400 metros — A las 14.20

1 (Margarita	56	L. Ríos
2)Pieta	56	M. Escosta
3 Guardia	56	O. Nardi
4 Consuelo	56	A. Bianchimano
5 Vivorata	56	J. Batista
6 Lady X	56	No correrá
7 Catela	56	Dudosa
8 Albricias	56	I. Leguisamo
9 Casi Nada	56	E. Antúnez
10 La Feona	56	H. Laborde 3
11 Muchacha	56	F. Alvarez
12 Chancera	56	J. Barbeito
13 Rosada	56	N. Alvarez

4a. carrera — 1000 metros — A las 14.55

1 Praxitel	56	R. Quinteros
2 Confesor	56	O. Nardi
3 Enterer	56	H. Ponzi 4
4 Bebé	56	N. Alvarez
5 Preferito	56	A. Tadei 4
6 (Alusivo	56	J. Zúñiga
7)Los Toldos	56	E. Antúnez
8 Don Rojo	56	S. Di Tomaso
9 Aldabonazo	56	B. Castro
10 Ombú	56	J. Artigas
11 Hero	56	R. Quinteros
12 El Cielito	56	J. Zaragoza
13 Kuban	56	No correrá
14 Arsénico	56	O. Pellegrino
15 Resiste	56	No correrá
16 Estribero	56	V. Vieytes 3

5a. carrera — 1000 metros — A las 15.30

1 Fulminea	60	No correrá
2 Bombay	59 ½	J. Zúñiga
3 Fuesa	53	No correrá
4 Barloa	53	F. Quinteros
5 Surprise	53	M. López

6a. carrera — 2200 metros — A las 16.5

1 Churrinche	62	E. Antúnez
2 Pendón	58	No correrá
3 Tupé	58	No correrá
4 Ostinil	58	H. Ponzi 4
5 Ramito	56	I. Leguisamo
6 Contado	56	A. Dominguez 2
7 Six Carat	53	R. Quinteros
8 Battle	53	L. Canú 1
9 Figurón	53	No correrá
10 Enrojecido	53	L. Olmos

7a. carrera — 1000 metros — A las 16.40

1 Pujante	64	No correrá
2 Rebelde	57	No correrá
3 Galo	55	J. Artigas
4 Nacarado	54	F. Quinteros
5 Chinoise	53	L. Ríos
6 Aluminio	53	R. Recavarren
7 Peleador	52	No correrá
8 Serafino	52	M. López
9 Yapeyú	50	(d.) Contreras
10 Fulminea	51	No correrá
11 Mac Mahon	50	O. Nardi

8a. carrera — 1600 metros — A las 17.20

1 Chadar	60	E. Martucci
2 Lissa	58	E. Antúnez
3 Picota	57	R. Recavarren
4 Emoción	55	F. Quinteros
5 Fulminea	54	L. Ríos
6 Saucer	53	O. Baratucci
7 Irska	51	V. Lapellegrina
8 Calaita	48	No correrá
9 Guinda	47	No correrá

En la Sociedad Deportiva se harán mañana torneos hípicos

Mañana a las 9.30 tendrá lugar en la Asociación Deportiva del Comercio y la Industria, en Palermo, un concurso hípico interclubs.

En primer término se realizará un adiestramiento para jinetes novicios con caballos de tercera categoría, y a las 13.30 proseguirá la reunión con saltos variados, para jinetes novicios, con caballos de primera, segunda y tercera categoría, con handicap. A continuación se llevarán a efecto diversas pruebas para jinetes de primera, segunda y tercera categoría, con caballos de tercera, con handicap.

Estadística de Palermo y San Isidro en lo que va de esta temporada

Caballos

Respingo	$	67.500
Ben Omar	"	61.000
Estuardo	"	58.930
Quelinda	"	53.800
Half Crown	"	52.270
Alí Pasha	"	47.600
Niquiñaque	"	46.250
Rummy	"	38.500
Miss Grillo	"	34.800
Halcón Negro	"	34.600
La Flamme	"	34.000
La Gaucha	"	33.920
Grand Prince	"	31.500
Spleen	"	31.250
Unica	"	31.000
Saint Louis	"	30.400
Chadar	"	30.350
Elegy	"	29.400
Quibú	"	29.000

Caballerizas

Indecis	$	170.870
G. G.	"	147.700
La Pomme	"	113.000
El Grillo	"	102.700
La Giralda	"	93.220
El Potrero	"	91.480
Alzaga Unzué F. de	"	80.100
Los Pingos	"	71.000
Zubiaurre J. B.	"	62.850
Marlita	"	58.150
Upper Cut	"	54.350
Los Ranqueles	"	48.700
El Arquero	"	47.600
Condal	"	47.050
Ancalú	"	46.250
L'Espoir	"	43.100
Catriel	"	41.300
G. Chopitea	"	40.400
La Cascada	"	39.000
Bullrich, H. J. B.	"	38.500
Seabra	"	38.300

Cuidadores

D. Torterolo	28	carreras	10 clásicos
G. Torterolo	27	"	4 "
G. A. Cervi	20	"	1 "
L. Núñez	18	"	3 "
O. Canay	17	"	4 "
P. P. Ferro	16	"	— "
F. Maschio	14	"	3 "
A. Tedeschi	11	"	1 "
J. Lapistoy	11	"	— "
S. Cuentes	11	"	— "
J. R. de la Cruz	10	"	3 "
J. J. León	10	"	2 "
B. Cardinale	10	"	1 "
A. L. Salvati	10	"	1 "
V. Pérez	10	"	— "
D. Parera	9	"	4 "
N. Ojeda	9	"	— "
G. Bidegaí	9	"	— "

Jockeys

I. Leguisamo	49	carreras	9 clásicos
F. R. Quinteros	49	"	7 "
R. B. Quinteros	39	"	3 "
S. L. Di Tomaso	39	"	3 "
J. Zúñiga	34	"	4 "
J. P. Artigas	29	"	3 "
E. Antúnez	25	"	6 "
J. Caballero	23	"	— "
L. Ríos	22	"	1 "
R. Recavarren	17	"	— "
M. López	12	"	3 "
O. A. Nardi	10	"	— "
J. Sberna	9	"	1 "
A. Vidal	8	"	— "
J. Mernies	8	"	— "
F. Echagüe	7	"	2 "
J. Mernies	7	"	— "
O. Pellegrino	7	"	— "
A. E. Llubillier	7	"	— "
H. A. Ponzi	7	"	— "

Sementales

Rustom Pasha	$	218.480
Congreve	"	208.100
Barranqüero	"	161.750
Full Sail	"	153.450
Rolando	"	129.750
Master Vere	"	120.800
Alan Breck	"	116.350
Ipe	"	112.770
Meadow	"	107.900
British Empire	"	104.920
Baber Shah	"	104.300
Hunter's Moon	"	96.520
Technique	"	84.350
Haut Brion	"	79.000
Waterbird	"	72.300
Camerino	"	68.600
Badruddin	"	66.550
Parwiz	"	61.950
Parlanchín	"	61.700
Pancho Beazley	"	56.550
Foxglove	"	55.800
Table Green	"	55.100
Magnax	"	52.850

Hipódromo de La Plata

Los probables competidores para la reunión de mañana en el hipódromo de La Plata son estos:

1a. carrera — 1400 metros — A las 13.30

1 Agarrenlo	55	10	Choco 57
2 Andante	57	11	Corralense 57
3 Arenaria	55	12	Crítica 55
4 Arrepentido	57	13	Elegido 57
5 Eje	57	14	Flameador 57
6 Avizor	57	15	Gauchohabla 57
7 Bitonio	57	16	Indio Bravo 57
8 Bramor	57	17	Innocent 55
9 Champenois	57		

2a. carrera — 1400 metros — A las 14.5

1 Lanceador	57	10	Que Es 57
2 Lindo Loco	57	11	Rinconazo 57
3 Masadero	57	12	Sans Souci 57
4 Master Fred	57	13	Sócrates 57
5 Miss Lola	55	14	Soltador 55
6 Modulo	57	15	Sosegado 57
7 Munajo	57	16	Tahacalero 57
8 Oh My!	57	17	Tonyhabla 57
9 Poitiers	57		

3a. carrera — 1600 metros — A las 14.40

1 Mocito	56	8	Glorious 56
2 Batelito	56	9	Director 56
3 Dogal	56	10	Bacino 56
4 Gancho	56	11	Local 56
5 Snow Bridge	56	12	Garguero 56
6 Oguetlalau	56	13	Brocal 56
7 Ducho	56		

4a. carrera — 1300 metros — A las 15.15

1 Peti	57	9	Variety 57
2 Mi Nena	57	10	Ventimiglia 57
3 Yerbasa	57	11	Malabia 57
4 Moncagua	57	12	Costita 57
5 Solgaia	57	13	Montesana 57
6 Silihá	57	14	Nenette 57
7 Muy Mucho	57	15	Pompita 57
8 Aureola	57		

5a. carrera — 1600 metros — A las 15.55

1 Metafórica	58	7	Calaita 51
2 Clueca	54	8	Agraciada 50
3 Dilauna	54	9	Ramblita 49
4 Condenada	53	10	Tórtola 49
5 Crasa	52	11	Wichita 46
6 Corchea	52		

6a. carrera — 1500 metros — A las 16.35

1 Trinquete	57	10	Barbado 57
2 Libertino	57	11	Pial 57
3 Pelhucó	57	12	Tendotara 55
4 Mejor	57	13	Johnny 53
5 Savik	57	14	Maturrango 57
6 Blaze	57	15	Collar de Oro 57
7 Din Don	57	16	Guadañazo 57
8 Carrero	57	17	Mar Frío 55
9 Corchito	57		

7a. carrera — 1400 metros — A las 17.15

1 Migoya	56	6	Tesonera 56
2 Salsita	56	7	Termita 56
3 Brunela	56	8	Chamaca 56
4 Mondai	56	9	Figuranta 56
5 Enzkai Buru	56	10	Nevisca 56

8a. carrera — 2000 metros — A las 17.55

1 Levantador	57	8	Senegal 53
2 Calibeo	57	9	Eslabón 53
3 Platín	57	10	Negresco 52
4 Romerito	56	11	Gran Collar 51
5 Palafox	55	12	Lorenzón 51
6 Espolón	54	13	Parador 51
7 Coronel	54	14	Mar Frío 48

Se tratarán hoy en la Asociación del Futbol numerosos asuntos

Se reunirá esta noche el consejo directivo de la Asociación del Futbol, que, como ya informamos, tratará numerosos asuntos, los más importantes de los cuales están relacionados con la situación de jugadores. Se espera con interés la resolución a adoptar con respecto a un pedido del Club Lanús, en el sentido de que se le devuelva el depósito de 6000 pesos hecho en favor del jugador León Strembel. Ese dinero fué depositado ante las exigencias del jugador de cobrar el 10 por ciento de su pase del Club Lanús al Racing Club, pero aquella entidad, interpretando que ese porcentaje debe pagarse únicamente a los futbolistas transferidos mediante el mecanismo denominado de "la bolsa de jugadores" y no en los demás pases, solicita ahora la devolución del importe. Se trata de una cuestión de interpretación, que resolverá asuntos similares.

En la reunión de hoy se adoptará una decisión definitiva sobre los fields fijados para jugar la copa Británica. La mesa directiva había dispuesto que el cotejo F. C. Oeste v. Boca Juniors se jugara en Independiente, y el match Estudiantes de La Plata v. Racing en San Lorenzo de Almagro, pero como es muy probable que el field de Independiente sea clausurado, el consejo tendrá que fijar una nueva cancha, estimándose que ella será la de Racing.

Referees designados

La Comisión de Arbitros designó anoche los siguientes referees para los partidos que por el campeonato de primera división se jugarán el domingo:

River Plate v. Independiente, J. Cangaro; Rosario Central v. Vélez Sarsfield, V. Rey; Atlanta v. Newell's Old Boys, O. Cossio; Racing v. Platense, R. Carou; Estudiantes de La Plata v. Chacarita Juniors, D. Solari; Rosario v. Boca Juniors, A. Jiménez; Lanús v. Gimnasia y Esgrima de La Plata, R. Riestra, y F. C. Oeste v. San Lorenzo de Almagro, E. Forte.

Para los partidos que por la copa Británica se jugarán mañana fueron designados estos árbitros, F. C. Oeste v. Boca Juniors, J. J. Alvarez, y Estudiantes de La Plata v. Racing, J. B. Macías.

Reunióse la comisión especial

En minoría se reunió anoche la comisión especial de la Asociación del Futbol que estudia una revisión amplia en el estatuto y reglamento general. Debido a hallarse ausentes algunos de sus miembros, los reunidos, Dres. Daniel R. J. Piscicelli, Victor L. Cinollo Vernengo y Damián Cancio, se limitaron a cambiar impresiones sobre diversos artículos para proponerlas a la comisión en su próxima reunión del martes.

El homenaje a Carbone

Reunióse anoche la mesa directiva de la comisión de homenaje a D. Luis Carbone, la que deliberó en su local de la Asociación del Futbol. La mesa directiva trabajó en la preparación de las listas que se enviarán la semana próxima, iniciando la colecta para establecer la Fundación Carbone.

Jugadores lesionados

Informóse en el Racing Club que el guardavalla J. Graneros estará en condiciones de integrar el equipo que mañana jugará con Estudiantes, por lo cual éste no tendrá modificaciones con relación al que actuó el domingo frente a Chacarita Juniors.

Fueron revisados ayer los delanteros de River Plate que se resintieron el domingo pasado. Se informa que estarán todos en condiciones de jugar y que las lesiones sufridas en el match con Vélez Sarsfield carecen de la importancia que se les asignó.

—Se halla lesionado en Vélez Sarsfield el centre-forward J. J. Arrarás y se duda que pueda jugar el domingo. En su lugar actuaría E. Espinosa.

—En San Lorenzo de Almagro se duda de que pueda jugar el domingo el insider Armando Farro, lesionado en el cotejo con Lanús. En cambio, la revisión practicada ayer demuestra que las lesiones del winger Francisco Autiña y del back Oscar Basso no tienen importancia y se da como seguro de que puedan integrar el domingo el team superior.

—Sin cambios se alistará el domingo en Chacarita Juniors el team superior, pues O. Caserio e I. R. López han reaccionado favorablemente a sus lesiones, y en cuanto a R. Scriminacci se espera que haya mejorado para entonces.

Otras informaciones

El director técnico de la Asociación del Futbol, D. Guillermo Stabile, no aceptó un ofrecimiento formulado por las autoridades de Gimnasia y Esgrima de La Plata para dirigir el equipo superior de aquella entidad.

—El Club Atlético Boca Juniors ha editado un boletín oficial de información en el que da cuenta de las actividades de la entidad y publica además el balance general y una cuenta demostrativa de ganancias y pérdidas al 31 de mayo del actual.

—Con motivo de cumplirse el primer aniversario del fallecimiento del ex socio de Excursionistas D. Roberto Zorini, el domingo próximo las autoridades de aquella entidad colocarán una placa recordatoria en la bóveda que guarda sus restos en el cementerio del Oeste.

Una competencia de golf para damas tuvo efecto ayer en el Jockey Club

La pareja que integraron la Srta. I. B. de Gordon Davis y la Srta. L. Labourdette ganó el fourball abierto jugado ayer en los links del Jockey Club, con 75 golpes, neto.

En las mejores tarjetas presentadas se obtuvieron los siguientes resultados:

Srta. I. B. de Gordon Davis y Srta. L. Labourdette	40	37	77	2 75
Srtas. S. Gómez Thwaites y A. Cabanne	41	42	83	5 78
Srta. R. L. de Alzaga y Srta. C. Bosch	44	44	88	9 79
Srtas. M. L. González Garaño y S. M. Séré	50	47	97	16 81
Srta. S. M. de Martínez de Hoz y Srta. S. Lubary	49	46	95	13 82
Srta. C. P. de Palacio y Srta. L. Barro Madero	47	49	96	14 82
Srtas. E. L. de Vila Echagüe y R. S. de Colt Benegas	52	54	106	24 82

Golf Club Argentino

A causa de las últimas lluvias el Golf Club Argentino modificó las fechas de algunos torneos que se harán durante el mes próximo en esta forma: día 2, copa Cranwell, a 36 hoyos, los horarios serán habilitados mañana a las 9.30; el cotejo F. C. Oeste v. Boca Juniors se jugara en Independiente, y el match Estudiantes de La Plata v. Racing en San Lorenzo de Almagro, pero como es muy probable que el field de Independiente sea clausurado, el consejo tendrá que fijar una nueva cancha, estimándose que ella será la de Racing.

Referees designados

La Comisión de Arbitros designó anoche los siguientes referees para los partidos que por el campeonato de primera división se jugarán el domingo:

River Plate v. Independiente, J. Cangaro; Rosario Central v. Vélez Sarsfield, V. Rey; Atlanta v. Newell's Old Boys, O. Cossio; Racing v. Platense, R. Carou; Estudiantes de La Plata v. Chacarita Juniors, D. Solari; Rosario v. Boca Juniors, A. Jiménez; Lanús v. Gimnasia y Esgrima de La Plata, R. Riestra, y F. C. Oeste v. San Lorenzo de Almagro, E. Forte.

Para los partidos que por la copa Británica se jugarán mañana fueron designados estos árbitros, F. C. Oeste v. Boca Juniors, J. J. Alvarez, y Estudiantes de La Plata v. Racing, J. B. Macías.

Reunióse la comisión especial

En minoría se reunió anoche la comisión especial de la Asociación del Futbol que estudia una revisión amplia en el estatuto y reglamento general. Debido a hallarse ausentes algunos de sus miembros, los reunidos, Dres. Daniel R. J. Piscicelli, Victor L. Cinollo Vernengo y Damián Cancio, se limitaron a cambiar impresiones sobre diversos artículos para proponerlas a la comisión en su próxima reunión del martes.

El homenaje a Carbone

Reunióse anoche la mesa directiva de la comisión de homenaje a D. Luis Carbone, la que deliberó en su local de la Asociación del Futbol. La mesa directiva trabajó en la preparación de las listas que se enviarán la semana próxima, iniciando la colecta para establecer la Fundación Carbone.

Jugadores lesionados

Informóse en el Racing Club que el guardavalla J. Graneros estará en condiciones de integrar el equipo que mañana jugará con Estudiantes, por lo cual éste no tendrá modificaciones con relación al que actuó el domingo frente a Chacarita Juniors.

Fueron revisados ayer los delanteros de River Plate que se resintieron el domingo pasado. Se informa que estarán todos en condiciones de jugar y que las lesiones sufridas en el match con Vélez Sarsfield carecen de la importancia que se les asignó.

—Se halla lesionado en Vélez Sarsfield el centre-forward J. J. Arrarás y se duda que pueda jugar el domingo. En su lugar actuaría E. Espinosa.

—En San Lorenzo de Almagro se duda de que pueda jugar el domingo el insider Armando Farro, lesionado en el cotejo con Lanús. En cambio, la revisión practicada ayer demuestra que las lesiones del winger Francisco Autiña y del back Oscar Basso no tienen importancia y se da como seguro de que puedan integrar el domingo el team superior.

—Sin cambios se alistará el domingo en Chacarita Juniors el team superior, pues O. Caserio e I. R. López han reaccionado favorablemente a sus lesiones, y en cuanto a R. Scriminacci se espera que haya mejorado para entonces.

Otras informaciones

El director técnico de la Asociación del Futbol, D. Guillermo Stabile, no aceptó un ofrecimiento formulado por las autoridades de Gimnasia y Esgrima de La Plata para dirigir el equipo superior de aquella entidad.

—El Club Atlético Boca Juniors ha editado un boletín oficial de información en el que da cuenta de las actividades de la entidad y publica además el balance general y una cuenta demostrativa de ganancias y pérdidas al 31 de mayo del actual.

—Con motivo de cumplirse el primer aniversario del fallecimiento del ex socio de Excursionistas D. Roberto Zorini, el domingo próximo las autoridades de aquella entidad colocarán una placa recordatoria en la bóveda que guarda sus restos en el cementerio del Oeste.

Se dieron por cumplidas las sanciones aplicadas a varios ajedrecistas

El consejo de la Federación Argentina de Ajedrez ha adoptado una resolución de importancia que acaso signifique una nueva posibilidad de unión para el ajedrez nacional, que en todos los ambientes se desea. Por ella, y en atención a gestiones que por diversas vías se hicieron llegar referentes al cisma existente y en especial a una comunicación del presidente de la Asociación del Futbol Argentino, se dejan sin efecto las medidas disciplinarias tomadas contra un grupo de maestros nacionales y extranjeros.

En su nota, el general Avalos sugería una amnistía sin excepción como homenaje a la honrosa actuación de los representantes de la Federación Argentina al torneo panamericano de Hollywood y expresaba sus anhelos por el establecimiento de la unidad en el ajedrez nacional.

La Federación ha resuelto dar por cumplidas las sanciones, por las consideraciones invocadas, expresando que esa medida, que sin duda será bien recibida por los aficionados ajedrecistas del país, se dicta sin menoscabo de la autoridad del consejo y sin que importe desconocer la justicia con que obró", en cuanto a la imposición de anhelos por el restablecimiento de la unidad del ajedrez argentino, dice que cree oportuno reiterar su buena disposición para todo lo que signifique dicha unidad, y que, pese a no haber sido escuchada en oportunidades anteriores, ha declarado que sus puertas se encuentran abiertas para todas las entidades y personas de buena voluntad que quieran adherirse y cooperar en su obra beneficiosa para el ajedrez nacional y está dispuesta a facilitar la consecución de tales propósitos.

El equipo de basquetbol de Sporting venció al de Morón

Dos partidos, ambos correspondientes a la rueda de perdedores, se jugaron anoche en el Club Universitario, por el concurso abierto de basquetbol, por la copa Wellie O'Farrell.

En un cotejo de acciones parejas, Obras Sanitarias venció a Nandú, de Valentín Alsina, por 50 a 45, mientras que Sporting Social dominó sin esfuerzo a Morón, y lo superó por 61 a 47.

El torneo continuará el martes próximo, de acuerdo con este programa: a las 21 Defensores de Santos Lugares v. Obras Sanitarias, y a las 22, Palermo v.ª Gimnasia y Esgrima.

Asociación del Basquetbol

En la Asociación del Basquetbol se efectuará hoy a las 19 la entrega de premios de los concursos que organizó dicha entidad desde 1940 a 1944.

Hubo varias semifinales del campeonato de boxeo para púgiles novicios

Con un combate cuarto de final y varias semifinales, siguió anoche en la Federación Argentina de Box el campeonato argentino para púgiles novicios.

Sorprendió especialmente el desempeño que le cupo al peso liviano Ventura Gallardo, de Salta, que superó al representante de capital, Alberto Recupero, quien, de acuerdo con las excelentes condiciones que había exhibido anteriormente, se anticipaba como vencedor.

El cotejo fué de trámite intenso y atrayente, y el boxeador salteño, mediante un considerable despliegue de energías logró una victoria laboriosa, pero meritoria, frente a su calificado adversario.

Reyes Gil Sosa, de capital, en la categoría mosca, obtuvo un excelente triunfo a expensas de Pedro Simi, de Chaco, en tanto que Eduardo Azcorti, semimediano, de La Plata, al ser derrotado por Alejo Núñez, de Salta, produjo una inesperada actuación. Los resultados generales fueron los siguientes:

Peso mosca, cuarto de final: Reyes Gil Sosa, de capital, le ganó por puntos a Pedro Simi, de Chaco; semifinales: peso mosca: Ernesto Infante, de Mendoza, a Carlos Gordillo, de Santa Fe; peso pluma: Mario García, de capital, a Humberto López, de Mendoza; peso liviano: Ventura Gallardo, de Salta, a Alberto Recupero, de capital; peso semimediano: Juan Strano, de Santa Fe, a José Reynoso, de Corrientes, y Alejo Núñez, de Salta, a Eduardo Azcorti, de La Plata.

El concurso seguirá mañana.

Unión Argentina de Box

Esta noche seguirá en el Luna Park el campeonato de boxeo de los barrios, organizado por la Unión Argentina de Box. El programa comprende diversos matches correspondientes a la tercera rueda y algunos combates cuartos de final.

F. Fessbind ganó la carrera del Club Argentino de Ski

El Club Argentino de Ski llevó a cabo una carrera de bajada, desde el refugio inferior del cerro Catedral, en San Carlos de Bariloche, cuyo desarrollo fué presenciado por gran número de turistas y de aficionados a los deportes de invierno. El triunfo correspondió a Fridl Fessbind, quien empleó 3m.54s. 3|10; 2o., Curt Lincoman, en 3m.58s. 3|10, y 3o., Wolf Wolfe, en 4m.4s., y 4o., Luis de Ridder, en 4m. 14s. 6|10. En la prueba para damas se impuso Margarita Haensli en 5m.26s. 5|10, y 2a., Magdalena Bartlett, en 5m.33s. 5|10.

El espesor de la nieve en el cerro Catedral es en estos días muy favorable para la práctica de los deportes de invierno, con un metro de nieve en la parte inferior y cuatro y cinco metros en las partes media y superior.

No hubo matches de rugby por el torneo intercolegial

A raíz del mal estado de las canchas fueron suspendidos los tres partidos que por el concurso intercolegial de rugby, organizado por la Dirección General de Educación Física, habían sido anunciados para ayer.

Dichos cotejos se jugarán de acuerdo con el programa pasado mañana, en el Club Universitario, a las 15, Nacional Mitre v. Colegio San Jorge, y viernes 4 de septiembre, en Gimnasia y Esgrima, en Golf, a las 14, Nacional Roca v. Escuela Industrial Otto Krause, y a las 15.30, Instituto Belgrano v. Instituto Incorporado Santa Isabel.

Platense es finalista de un concurso de pelota a paleta

En el club Boca Juniors se realizó el partido final de la rueda de perdedores del concurso de pelota a paleta por la copa que lleva el nombre de la institución organizadora, enfrentándose los equipos de Platense e Independiente, Platense (Alejo Sosa y Onofrio Santos) se impuso a Independiente (Carlos Pablos y José Miranda) por 30 tantos a 22.

La final del torneo se realizará el jueves 6 del mes próximo y estará a cargo de Platense y Municipalidad.

Nuevas autoridades

Buenos Aires Rowing Club

Presidente, Dr. Alejandro Shaw; vocales, Dr. José F. Bidau, Dr. Juan Gallegos Alston, Dr. Julio Fernández Moujún, escribano Guillermo Lanusse y Raúl Salaberren; suplentes, Carlos de Mattos, Ernesto Billoch Newbery, Stanley Hogg, arquitecto Ernesto Dieckmann Bustillo y escribano Lizardo Vidal Molina; comisión revisora de cuentas, ingeniero Eduardo M. Huergo, Dr. Eduardo Fidanza y Marcelo White, y suplentes, Dr. Guillermo Zorraquín y Dr. José Miguens.

WEISS Y HAMMERSLEY FUERON VENCIDOS EN EL CAMPEONATO DE TENIS

Forest Hills (Nueva York), 28 (Esp.). —Con matches de las pruebas individuales de damas y caballeros se inició hoy en el West Side Tennis Club el 64o. campeonato abierto de tenis de los Estados Unidos. La jornada inicial del gran certamen resultó desfavorable a los sudamericanos, pues aunque Francisco Segura Cano y Alejo D. Russell ganaron sus cotejos respectivos —como lógicamente debía suceder y estaba previsto— los otros dos jugadores: Andrés R. Hammersley, campeón de Chile, y Heraldo Weiss, que ocupa el primer lugar en la clasificación de la Argentina, sufrieron derrotas imprevistas que deben considerarse anormales. Hammersley perdió frente a un tenista desconocido, en tanto que Weiss fué derrotado ampliamente por Herbert Flam, de 17 años, y actual campeón de la categoría juniors de la Unión. Quizás este joven aficionado, con la precocidad tan común en los Estados Unidos, haya llegado ya a una eficacia tal que supere a la de Weiss, pero aunque así fuera, el score de 6-1 y 6-2 es demasiado holgado y pone en evidencia que Weiss no ha adquirido aún su mejor forma. Además, la disposición adoptada desde el año pasado en Forest Hills, de jugar los matches a lo mejor de tres sets hasta los cuartos de final, perjudicó al argentino, pues la brevedad del cotejo le impidió reaccionar y Flam, en un impetuoso despliegue de juego rápido, lo superó ampliamente. Las mismas causas perjudicaron al chileno Hammersley.

El triunfo de Russell

Forest Hills, 28 (ΔP).—El argentino Alejo Russell, luego de brindar una prueba de habilidad con sus drives y saques, se clasificó para intervenir en la segunda rueda del campeonato de tenis. El jugador argentino fué superior a su rival, Jack Tuero, en ambos sets, ante la multitud de más de 2000 personas, entre las que se encontraban numerosos latinoamericanos, fueron impresionados por el estilo fácil y desenvuelto del argentino, que culmina, con tanta eficacia, en sus poderosos smash.

Aun cuando Russell se mostró nervioso al comenzar el match, tal vez impresionado por la derrota sufrida por el otro jugador argentino, Heraldo Weiss, se repuso rápidamente, y pudo mantener el prestigio de su capacidad como tenista. Russell finalizó el match en excelente estado, en tanto que Tuero terminó un tanto cansado.

Francisco Segura Cano, quien venció a Harry Buttimer por 6-2 y 6-4, expresó a The Associated Press que las derrotas de Weiss, Hammersley y el mexicano Arcocha "no eran enteramente inesperadas, y simplemente prueban que en el tenis no hay enemigo pequeño". Dijo también que aun había esperanzas de que los latinoamericanos alcancen la rueda semifinal, agregando: "Nunca he jugado mejor tenis que ahora, y espero además mucho del estilo agresivo de Russell".

Después del match que perdió frente al campeón junior de la Unión, Herbert Flam, el argentino Heraldo Weiss declaró a The Associated Press: "No estaba en forma; hice todo lo que pude". Sin embargo, los latinoamericanos no dejaron convencernos de que cuando venimos a los Estados Unidos, lo hacemos para aprender a jugar al tenis. Espero desempeñarme mejor en México".

Ganaron los favoritos de la Unión

Forest Hills, 28 (ΔP).—La amenaza de los tenistas latinoamericanos en el 64o. campeonato nacional de tenis de los Estados Unidos ha sufrido un rudo golpe al ser derrotados dos de los mejores jugadores en sus respectivos países —Heraldo Weiss, de la Argentina, y Andrés Hammersley, campeón de Chile— mientras que los favoritos del público norteamericano han salvado la primera rueda sin perder un solo set.

El grupo de norteamericanos, encabezado por el campeón del año pasado, Frank